₹ 6 @vishwavaninews epaper.vishwavani.news vishwavani.news ಬೆಂಗಳೂರು | ಹುಬ್ಬಳ್ಳಿ | ಮಂಗಳೂರು | ದಾವಣಗೆರೆ | ಕಲಬುರಗಿ | ಬೆಳಗಾವಿ ಶನಿವಾರ 19.07.2025 ಸಂಪುಟ: 10 ಸಂಚಿಕೆ: 186 ಪುಟಗಳು: 12 ಪ್ರಧಾನ ಸಂಪಾದಕ: ವಿಶ್ವೇಶ್ವರ ಭಟ್

ವಿಶ್ವವಾಣಿ

ವಿಶ್ವಾಸವೇ ವಿಶ್ವ

ರಾಜೀವ್ ಶುಕ್ಲಾಗೆ ಬಿಸಿಸಿಐ ಸಾರಥ್ಯ?

ಭಾರತದ ಮಾಜಿ ಆಲ್‌ರೌಂಡರ್ ಮತ್ತು ಭಾರತೀಯ ಕ್ರಿಕೆಟ್ ನಿಯಂತ್ರಣ ಮಂಡಳಿಯ ಅಧ್ಯಕ್ಷ ರೋಜರ್ ಬಿನ್ನಿ ಅವರು ಇಂದು (ಜುಲೈ 19) 70ನೇ ವರ್ಷಕ್ಕೆ ಕಾಲಿಡಲಿದ್ದಾರೆ. ಇದರ ಬೆನ್ನಲ್ಲೇ ಅವರನ್ನು ವಯಸ್ಸಿನ ಮಿತಿಯ ಕಾರಣದಿಂದ ಅಧ್ಯಕ್ಷ ಸ್ಥಾನದಿಂದ ಬದಲಾವಣೆ ಮಾಡುವ ನಿರೀಕ್ಷೆ ಇದೆ. ಬಿಸಿಸಿಐ ನಿಯಮದ ಪ್ರಕಾರ 70 ವರ್ಷದ ಬಳಿಕ ಬಿಸಿಸಿಐ ಅಧ್ಯಕ್ಷರಾಗಿ ಇರುವಂತಿಲ್ಲ. ಇವರ ಸ್ಥಾನಕ್ಕೆ ರಾಜೀವ್ ಶುಕ್ಲಾ ಅವರನ್ನು ಹಂಗಾಮಿ ಅಧ್ಯಕ್ಷರನ್ನಾಗಿ ನೇಮಿಸುವ ಸಾಧ್ಯತೆ ಇದೆ.

ಸೊಂಪಾದ ಪುಟಗಳು

ಮತಬ್ಯಾಂಕ್ ರಾಜಕಾರಣಕ್ಕೆ ಆರೆಸ್ಸೆಸ್ ಟೀಕೆ

ಶಿಶಿರಕಾಲ
ಶಿಶಿರ್ ಹೆಗಡೆ 6

ಕೃಷ್ಣನ ಬೆಣ್ಣೆ ಕಳ್ಳತನದ ಹಿಂದಿರುವ ಗುಟ್ಟು, ಆಯುರ್ವೇದದಲ್ಲಿ ರಟ್ಟು

ಸ್ವಾಸ್ಥ್ಯವೆಂಬ ಸ್ವಾತಂತ್ರ್ಯ
ಡಾ.ಸಾಧನಶ್ರೀ 7

ದಾರಿದೀಪೋಕ್ತಿ

ಯಾವ ಕೆಲಸವನ್ನೇ ಆಗಲಿ, ನಿಮಗಿಂತ ಯಾರು ಚೆನ್ನಾಗಿ ಮಾಡುತ್ತಿದ್ದಾರೆ ಅಥವಾ ಕೆಟ್ಟದಾಗಿ ಮಾಡುತ್ತಿದ್ದಾರೆ ಎಂದು ಎಂದಿಗೂ ಯೋಚಿಸಬೇಡಿ. ನೀವು ಯೋಚಿಸಬೇಕಾಗಿದ್ದೇನೆಂದರೆ, ನೀವು ಉತ್ಕೃಷ್ಟವಾದುದನ್ನು ಮಾಡುತ್ತಿದ್ದೀರಾ ಎಂದು?

ವಕ್ರತುಂಡೋಕ್ತಿ

ಸಂತಸ, ಸಮಾಧಾನವೇ ಬದುಕಿನ ವಿಂಡೋ ಸೀಟ್. ಆದರೂ ಎಲ್ಲರೂ ಕೊನೆಯ ಸೀಟಿನಲ್ಲಿ ಕುಳಿತುಕೊಳ್ಳಲು ಬಯಸುತ್ತಾರೆ.

ಕೈ ಶಾಸಕರಿಗೆ 50, ಪ್ರತಿಪಕ್ಷ ಶಾಸಕರಿಗೆ 25 ಕೋಟಿ ರು. ಅನುದಾನ
ಜುಲೈ 30,31 ರಂದು ಶಾಸಕರ ಸಭೆ ಕರೆದ ಸಿಎಂ ಸಿದ್ದರಾಮಯ್ಯ
ಶಾಸಕರಿಗೆ ಅನುದಾನ ಭಾಗ್ಯ

ವಿಶ್ವವಾಣಿ ಸುದ್ದಿಮನೆ ಬೆಂಗಳೂರು

ಅನುದಾನ ವಿಷಯದಲ್ಲಿ ಸ್ವಪಕ್ಷೀಯರು ಮತ್ತು ಪ್ರತಿಪಕ್ಷ ಶಾಸಕರ ಅಸಮಾಧಾನಕ್ಕೆ ಪರಿಹಾರ ಕಂಡುಕೊಳ್ಳಲು ಮುಂದಾಗಿರುವ ಮುಖ್ಯಮಂತ್ರಿ ಸಿದ್ದರಾಮಯ್ಯ ಅವರು, ಬಜೆಟ್‌ನಲ್ಲಿ ಘೋಷಿಸಿದ್ದ ವಿಶೇಷ ಅನುದಾನವನ್ನು ಬಿಡುಗಡೆಗೊಳಿಸಲು ಮುಂದಾಗಿದ್ದಾರೆ.

ಕ್ಷೇತ್ರದ ಅಭಿವೃದ್ಧಿ ಅನುದಾನ ನೀಡುತ್ತಿಲ್ಲ ಎನ್ನುವ ನಿರಂತರ ಆರೋಪಗಳಿಗೆ ತಿರುಗೇಟು ನೀಡಲು ಮುಖ್ಯಮಂತ್ರಿಗಳು ಈ ತೀರ್ಮಾನ ಮಾಡಿದ್ದಾರೆ. ಈ ವಿಶೇಷ ಅನುದಾನದಲ್ಲಿ 50 ಕೋಟಿ ಅನುದಾನ ಕೈ ಶಾಸಕರಿಗೆ ಲಭಿಸಲಿದ್ದು, ಪ್ರತಿಪಕ್ಷ ಶಾಸಕರಿಗೆ 25 ಕೋಟಿ ರು. ಲಭಿಸಲಿದೆ ಎಂದು ಮೂಲಗಳು ತಿಳಿಸಿವೆ.

2025-26ನೇ ಸಾಲಿನ ಬಜೆಟ್‌ನಲ್ಲಿ ಘೋಷಿಸಿದ್ದ 'ಮುಖ್ಯಮಂತ್ರಿ ಮೂಲ ಸೌಕರ್ಯ ಅಭಿವೃದ್ಧಿ ಯೋಜನೆ'ಯಲ್ಲಿ ಕಾಂಗ್ರೆಸ್ ಶಾಸಕರಿಗೆ 50 ಕೋಟಿ ಹಾಗೂ ಬಿಜೆಪಿ-ಜೆಡಿಎಸ್ ಶಾಸಕರಿಗೆ ತಲಾ 25 ಕೋಟಿ ರು. ನೀಡಲು ತೀರ್ಮಾನಿಸಲಾಗಿದೆ. ಈ ಅನುದಾನದಲ್ಲಿ ಶೇ60ರಷ್ಟು ಅನುದಾನ ಮೂಲಸೌಕರ್ಯಾಭಿವೃದ್ಧಿ ಬಳಸಲು ಹಾಗೂ ಇನ್ನುಳಿದ ಅನುದಾನವನ್ನು ಶಾಸಕರ ವಿವೇಚನಾಧಿಕಾರದಲ್ಲಿ ಬಳಸಿಕೊಳ್ಳಲು ಅವಕಾಶ ಕಲ್ಪಿಸಲಾಗಿದೆ.

ಇತ್ತೀಚಿಗೆ ಕಾಂಗ್ರೆಸ್ ಉಸ್ತುವಾರಿ ರಣದೀಪ್ ಸಿಂಗ್ ಸುರ್ಜೇವಾಲ ನಡೆಸಿದ ಶಾಸಕರ ಸಭೆಯಲ್ಲಿ ಅನುದಾನ ವಿಷಯದ ಬಗ್ಗೆಯೂ ಅನೇಕ ಶಾಸಕರು ಆರೋಪಿಸಿದ್ದರು. ಆದ್ದರಿಂದ ಶಾಸಕರಿಗೆ ಅನುದಾನ ಬಿಡುಗಡೆಗೊಳಿಸುವಂತೆ ಸಿಎಂ ಸಿದ್ದರಾಮಯ್ಯ ಅವರಿಗೆ ಸುರ್ಜೇವಾಲ ಅವರು ಸಲಹೆ ನೀಡಿದ್ದರು. ಇದರ ಬೆನ್ನಲ್ಲೇ, ಸ್ವಪಕ್ಷೀಯರಿಗೆ 50 ಕೋಟಿ ರು. ನೀಡಲು ತೀರ್ಮಾನಿಸಲಾಗಿದೆ. ಆದರೆ ಈ ಅನುದಾನದಲ್ಲಿ ಯಾವೆಲ್ಲ ಯೋಜನೆಗಳನ್ನು ಕೈಗೆತ್ತಿಕೊಳ್ಳಲಾಗುವುದು ಎನ್ನುವ ಬಗ್ಗೆ ಲಿಖಿತ ರೂಪದಲ್ಲಿ ವಿವರಣೆ ನೀಡಲು ಶಾಸಕರಿಗೆ ಸೂಚನೆ ನೀಡಲಾಗಿದೆ. ಅನುದಾನ ಬಳಕೆಗೆ ಶಾಸಕರು ಕೈಗೊಂಡಿರುವ ಯೋಜನೆಗಳಿಗೆ ಸಂಬಂಧಿಸಿದಂತೆ ಮಾಹಿತಿ ಪಡೆಯಲು ಎರಡು ದಿನಗಳ ಕಾಲ ವಿಧಾನಸೌಧ ದಲ್ಲಿ ಜಿಲ್ಲಾವಾರು ಸಭೆ ನಡೆಸಲು ಮುಖ್ಯ ಮಂತ್ರಿ ಗಳು ತೀರ್ಮಾನಿಸಿದ್ದಾರೆ.

ಆದರೆ ಕಾಂಗ್ರೆಸ್ ಶಾಸಕರಿಗೆ 50 ಕೋಟಿ ರು. ನೀಡಿ, ಪ್ರತಿಪಕ್ಷದ ಶಾಸಕರಿಗೆ 25 ಕೋಟಿ ರು. ನೀಡಲು ತೀರ್ಮಾನಿಸಿರುವುದು ವಿವಾದಕ್ಕೆ ಕಾರಣ ವಾಗುವ ಸಾಧ್ಯತೆಯಿದೆ.

ಜಿಲ್ಲಾವಾರು ಸಭೆ ನಡೆಸಲು ತೀರ್ಮಾನ

ರಾಜ್ಯ ಉಸ್ತುವಾರಿ ರಣದೀಪ್ ಸಿಂಗ್ ಸುರ್ಜೇವಾಲ ನಡೆಸಿದ ಪ್ರತ್ಯೇಕ ಸಭೆಯ ಬಳಿಕ ಇದೀಗ ಮುಖ್ಯಮಂತ್ರಿ ಸಿದ್ದರಾಮಯ್ಯ ಅವರು ಕಾಂಗ್ರೆಸ್ ಶಾಸಕರೊಂದಿಗೆ ಜಿಲ್ಲಾ ಮಟ್ಟದ ಸಭೆ ನಡೆಸಲು ತೀರ್ಮಾನಿಸಿದ್ದಾರೆ. ಎರಡು ದಿನಗಳ ಕಾಲ ನಡೆಯಲಿರುವ ಈ ಸಭೆಗೆ ಶಾಸಕರು ಬರುವಾಗ, ಸಿಎಂ ಬಿಡುಗಡೆಗೊಳಿಸಲಿರುವ 50 ಕೋಟಿ ಅನುದಾನವನ್ನು ಯಾವೆಲ್ಲ ಯೋಜನೆಗೆ ಬಳಸಲಾಗುವುದು ಎನ್ನುವ ವಿವರ ಪತ್ರದೊಂದಿಗೆ ಆಗಮಿಸಬೇಕು ಎಂದು ಎಲ್ಲ ಶಾಸಕರಿಗೆ ಸ್ವತಃ ಸಿದ್ದರಾಮಯ್ಯ ಅವರು ಪತ್ರ ಬರೆದಿದ್ದಾರೆ.

ಕಾಂಗ್ರೆಸ್‌ನ ಪ್ರತಿ ಶಾಸಕರಿಗೆ

50 ಕೋಟಿ ಅನುದಾನ

37.50 ಕೋಟಿ ಲೋಕೋಪಯೋಗಿ ಇಲಾಖೆ ಯೋಜನೆಗೆ

12.50 ಕೋಟಿ ಶಾಸಕರ ವಿವೇಚನಾಧಿಕಾರದಲ್ಲಿ ಬಳಕೆ

37.50 ಕೋಟಿ ಲೋಕೋಪಯೋಗಿ ಇಲಾಖೆ ಯೋಜನೆಗೆ

- ಜಿಲ್ಲಾವಾರು ಶಾಸಕರ ಸಭೆ ನಡೆಸಿ ಹಣ ಹಂಚಿಕೆಗೆ ತೀರ್ಮಾನ

ಉಸ್ತುವಾರಿ ಹಸ್ತಕ್ಷೇಪಕ್ಕೆ ಅತೃಪ್ತಿ

ಗುರುವಾರ ನಡೆದ ಸಚಿವ ಸಂಪುಟ ಸಭೆಯಲ್ಲಿ ಉಸ್ತುವಾರಿ ರಣದೀಪ್ ಸಿಂಗ್ ಸುರ್ಜೇವಾಲ ವಿರುದ್ಧ ಕೆಲವು ಸಚಿವರು ಬಹಿರಂಗವಾಗಿ ಅಸಮಾಧಾನ ವ್ಯಕ್ತಪಡಿಸಿದ್ದಾರೆ ಎನ್ನಲಾಗಿದೆ. ಮುಖ್ಯಮಂತ್ರಿ ಹಾಗೂ ಕೆಪಿಸಿಸಿ ಅಧ್ಯಕ್ಷರ ಅನುಪಸ್ಥಿತಿಯಲ್ಲಿ ಶಾಸಕರ ಸಭೆ ನಡೆಸುವುದು ಬಳಿಕ ಸಚಿವರಿಂದ ಪ್ರತ್ಯೇಕ ವರದಿ ಪಡೆಯುವುದು ಸರಿಯಲ್ಲ. ಇದರಿಂದ ಅನವಶ್ಯಕವಾಗಿ ಪ್ರತಿಪಕ್ಷಗಳಿಗೆ ಅಸ್ತ್ರ ನೀಡಿದಂತಾಗು ತ್ತದೆ ಎಂದು ಅಸಮಾಧಾನ ವ್ಯಕ್ತಪಡಿಸಿದ್ದಾರೆ ಎಂದು ಮೂಲಗಳು ತಿಳಿಸಿವೆ. ಅದರಲ್ಲಿಯೂ ಮುಖ್ಯಮಂತ್ರಿ ಸಿದ್ದರಾಮಯ್ಯ ಅವರ ಆಪ್ತ ವಲಯದಲ್ಲಿ ಗುರುತಿಸಿಕೊಂಡಿ ರುವ ಕೆಲ ಹಿರಿಯ ಸಚಿವರೇ ಈ ಅಸಮಾಧಾನ ಹೊರಹಾಕಿರುವುದು ಕುತೂಹಲಕ್ಕೆ ಕಾರಣವಾಗಿದೆ.

ಸಿದ್ದು ಶಕ್ತಿ ಪ್ರದರ್ಶನಕ್ಕೆ ಮತ್ತೊಮ್ಮೆ ವೇದಿಕೆ ಸಜ್ಜು
ಇಂದು ಮೈಸೂರಿನಲ್ಲಿ ಸಾಧನಾ ಸಮಾವೇಶ

ಮೈಸೂರಿನ ಮಹಾರಾಜ ಕಾಲೇಜಿನ ಮೈದಾನದಲ್ಲಿ ನಡೆಯುವ ಸಾಧನಾ ಸಮಾವೇಶದ ಸಿದ್ಧತೆಯನ್ನು ಸಿಎಂ ಸಿದ್ದರಾಮಯ್ಯ ಶುಕ್ರವಾರ ಪರಿಶೀಲಿಸಿದರು.

ಮೈಸೂರು: ರಾಜ್ಯ ಸರಕಾರಕ್ಕೆ ಎರಡು ವರ್ಷ ಪೂರೈಸಿದ್ದು ಶನಿವಾರ (ಜು.19) ಮೈಸೂರಿನಲ್ಲಿ ಅಭಿವೃದ್ಧಿ ಕಾರ್ಯಕ್ರಮಗಳ ಉದ್ಘಾಟನೆ, ವಿವಿಧ ಕಾಮಗಾರಿಗಳ ಶಂಕುಸ್ಥಾಪನೆ ಜತೆ ಸಾಧನಾ ಸಮಾವೇಶ ಏರ್ಪಡಿಸಲಾಗಿದೆ. ಸಿಎಂ ಸಿದ್ದರಾಮಯ್ಯ ಅವರಿಗೆ ಸದ್ಯದ ರಾಜಕೀಯ ಹಿನ್ನೆಲೆಯಲ್ಲಿ ತಮ್ಮ ವಿರೋಧಿಗಳಿಗೆ ಸಂದೇಶವನ್ನು ನೀಡಲು ಈ ಸಮಾವೇಶ ವೇದಿಕೆಯಾಗುವ ನಿರೀಕ್ಷೆ ಇದೆ.

ಶುಕ್ರವಾರ ಮುಖ್ಯಮಂತ್ರಿ ಸಿದ್ದರಾಮಯ್ಯ, ಜಿಲ್ಲಾ ಉಸ್ತುವಾರಿ ಸಚಿವ ಡಾ.ಎಚ್.ಸಿ. ಮಹದೇವಪ್ಪ ಸೇರಿದಂತೆ ಪ್ರಮುಖರು ಸಮಾವೇಶ ನಡೆಯುವ ನಗರದ ಮಹಾರಾಜ ಕಾಲೇಜು ಮೈದಾನಕ್ಕೆ ಭೇಟಿ ನೀಡಿ ಸಿದ್ಧತಾ ಕಾರ್ಯ ಪರಿಶೀಲಿಸಿದರು. ಸಾಧನ ಸಮಾವೇಶಕ್ಕೆ ಬೃಹತ್ ವೇದಿಕೆ ಸಜ್ಜಾಗಿದ್ದು, ಭರ್ಜರಿ ತಯಾರಿ ನಡೆಸಲಾಗುತ್ತಿದೆ. ಮಹಾರಾಜ ಕಾಲೇಜು ಮೈದಾನದಲ್ಲಿ ಜರ್ಮನ್ ಟೆಂಟ್ ನಲ್ಲಿ ನಿರ್ಮಾಣವಾದ ಬೃಹತ್ ಗಾತ್ರದ ವೇದಿಕೆ ನಿರ್ಮಾಣ ಮಾಡಲಾಗಿದೆ.

ಸಮಾವೇಶದಲ್ಲಿ ಮೈಸೂರಿನ ವಿವಿಧ ಕ್ಷೇತ್ರಗಳಿಗೆ 2,569 ಕೋಟಿ ರೂ. ವೆಚ್ಚದ ಅಭಿವೃದ್ಧಿ ಕಾರ್ಯಗಳಿಗೆ ಚಾಲನೆ ನೀಡಲಾಗುತ್ತದೆ.

→ 4

- ಮಹಾರಾಜ ಕಾಲೇಜು ಮೈದಾನದಲ್ಲಿ ಬೃಹತ್ ವೇದಿಕೆ ಸಜ್ಜು
- ಲಕ್ಷ ಜನ ಸೇರುವ ನಿರೀಕ್ಷೆ | ಕೆಪಿಸಿಸಿ, ಎಐಸಿಸಿ ಅಧ್ಯಕ್ಷರು ಭಾಗಿ
- ಮೈಸೂರಿಗೆ 2,569 ಕೋಟಿ ವೆಚ್ಚದ ಅಭಿವೃದ್ಧಿ ಕಾರ್ಯಕ್ಕೆ ಚಾಲನೆ
- ವೇದಿಕೆ ಮಧ್ಯದಲ್ಲಿ ಸಿದ್ದರಾಮಯ್ಯ 'ವಾಕಥಾನ್'ಗೆ ಸ್ಪೆಷಲ್ ಟ್ರ್ಯಾಕ್

ಅಂದು ಕ್ಲರ್ಕ್, ಇಂದು ಅದೇ ಬ್ಯಾಂಕ್‌ಗೆ ಎಂಡಿ

ಮಂಗಳೂರು: ಕರ್ನಾಟಕ ಬ್ಯಾಂಕ್‌ಗೆ ಗುಮಾಸ್ತ ಹುದ್ದೆಗೆ ಸೇರಿ ಅದೇ ಬ್ಯಾಂಕ್‌ನಲ್ಲಿ ವ್ಯವಸ್ಥಾಪಕ ನಿರ್ದೇಶಕ ಮತ್ತು ಸಿಇಒ ಹುದ್ದೆ ಅಲಂಕರಿಸಿ ರಾಘವೇಂದ್ರ ಎಸ್.ಭಟ್ ಸಾಧನೆ ಮಾಡಿದ್ದಾರೆ. ಬ್ಯಾಂಕಿನಲ್ಲಿ ದೀರ್ಘ ಕಾಲ ಸೇವೆ ಸಲ್ಲಿಸಿ ನಿವೃತ್ತಿಯಾದ ಸಿಬ್ಬಂದಿ ಕೈಗೆ ಚುಕ್ಕಾಣಿ ನೀಡುವ ಮೂಲಕ ಮಂಗಳೂರು ಮೂಲದ ಬ್ಯಾಂಕ್ ಹೊಸ ಇತಿಹಾಸ ಬರೆದಿದೆ. ಉಡುಪಿಯ ಹಾವಂಜೆ ಮೂಲದ ರಾಘವೇಂದ್ರ ಭಟ್ ಶ್ರೀನಿವಾಸ ಭಟ್ 1981ರಲ್ಲಿ ಕರ್ನಾಟಕ ಬ್ಯಾಂಕ್‌ಗೆ ಗುಮಾಸ್ತನಾಗಿ ಉದ್ಯೋಗ ಗಿಟ್ಟಿಸಿಕೊಂಡಿದ್ದರು. ನಿವೃತ್ತಿಯಾಗಿ ಆರು ವರ್ಷದ ಬಳಿಕ ಅವರಿಗೆ ಬ್ಯಾಂಕಿನ ಸಾರಥ್ಯ ವಹಿಸಲಾಗಿದೆ.

ಪೂರ್ಣ ವಿವರ ಪುಟ-4

ವಿದ್ಯುತ್ ತಗುಲಿ ನಾಲ್ವರ ಸಾವು

ಯಾದಗಿರಿ: ಜಮೀನಿನಲ್ಲಿ ಕೆಲಸ ಮಾಡುತ್ತಿದ್ದಾಗ ಏಕಾಏಕಿ ವಿದ್ಯುತ್ ಪ್ರವಹಿಸಿ ಮೂವರು ಸಾವನ್ನಪ್ಪಿರುವ ದಾರುಣ ಘಟನೆ ಜಿಲ್ಲೆಯ ಹುಣಸಗಿ ತಾಲೂಕಿನ ಅಗತೀರ್ಥ ಸೀಮಾಂತರ ಪ್ರದೇಶದಲ್ಲಿ ಶುಕ್ರವಾರ ಜರುಗಿದೆ. ವಿದ್ಯುತ್ ಶಾಕ್‌ನಿಂದ ಒದ್ದಾಡುತ್ತಿದ್ದವನನ್ನು ನೋಡಿ ಉಳಿದಿಬ್ಬರು ರಕ್ಷಣೆ ಧಾವಿಸಿ ಸ್ಥಳದಲ್ಲಿಯೆ ಅಸುನೀಗಿ ದ್ದಾರೆ.

ಲೈನ್‌ಮ್ಯಾನ್ ಸಾವು: ತಿಂಗಳ ಹಿಂದಷ್ಟೇ ಮದುವೆಯಾಗಿದ್ದ ಲೈನ್‌ಮ್ಯಾನ್ ವಿದ್ಯುತ್ ಶಾಕ್‌ನಿಂದ ಸಾವನ್ನಪ್ಪಿದ ಘಟನೆ ಚಿಕ್ಕಮಗಳೂರು ಎನ್.ಆರ್.ಪುರ ತಾಲೂಕಿನ ಹೊನ್ನೆಕೊಪ್ಪ ಗ್ರಾಮದಲ್ಲಿ ನಡೆದಿದೆ. ಬಾಗಲಕೋಟೆಯ ಪ್ರವೀಣ್ (26) ಚಿಕ್ಕಮಗಳೂರು ಜಿಲ್ಲೆ ಯಲ್ಲಿ ಮೆಸ್ಕಾಂ ಕಚೇರಿಯಲ್ಲಿ ಲೈನ್‌ಮ್ಯಾನ್ ಆಗಿದ್ದರು.

ಫನ್‌ತರಂಗ

- ರಘುಪತಿ ಶೃಂಗೇರಿ -

ಸಮೋಸಾ, ಜಿಲೇಬಿ ಬಗ್ಗೆ ಆರೋಗ್ಯ ಇಲಾಖೆ ಎಚ್ಚರಿಕೆ ನೀಡಿದೆ ಎನ್ನಲಾದ ಸುದ್ದಿ ಸುಳ್ಳು – ಸರ್ಕಾರ

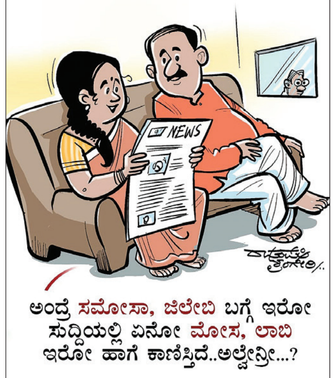

ಅಂದ್ರೆ ಸಮೋಸಾ, ಜಿಲೇಬಿ ಬಗ್ಗೆ ಇರೋ ಸುದ್ದಿಯಲ್ಲಿ ಏನೋ ಮೋಸ, ಲಾಬಿ ಇರೋ ಹಾಗೆ ಕಾಣಿಸ್ತಿದೆ..ಅಲ್ವೇನ್ರೀ...?

ಯಾರೋ ಹೇಳಿದ ಮಾತ್ರಕ್ಕೆ ಎಸ್‌ಐಟಿ ರಚನೆ ಇಲ್ಲ: ಸಿಎಂ

ಮೈಸೂರು: ಧರ್ಮಸ್ಥಳ ಸಂಬಂಧ ಕೇಳಿ ಬರುತ್ತಿರುವ ಆರೋಪಗಳ ಸಂಬಂಧ ಪೊಲೀಸರು ತನಿಖೆ ನಡೆಸುತ್ತಿದ್ದು ಯಾರೋ, ಹೇಳಿದ ಮಾತ್ರಕ್ಕೆ ವಿಶೇಷ ತನಿಖಾ ತಂಡ ರಚಿಸಲು ಸಾಧ್ಯವಿಲ್ಲ ಎಂದು ಮುಖ್ಯಮಂತ್ರಿ ಸಿದ್ದರಾಮಯ್ಯ ಸ್ಪಷ್ಟಪಡಿಸಿದರು.

ಮೈಸೂರಿನ ಮಂಡಕಳ್ಳಿ ವಿಮಾನ ನಿಲ್ದಾಣದಲ್ಲಿ ಶುಕ್ರವಾರ ಮಾಧ್ಯಮಗಳೊಂದಿಗೆ ಮಾತನಾಡಿದ ಅವರು,'' ಎತ್ತು ಮರಿ ಹಾಕಿತ್ತು ಅಂಥ ಕೊಟ್ಟಿಗೆ ರೆಡಿ ಮಾಡಲು ಸಾಧ್ಯನಾ. ಇದು ಅದೇ ರೀತಿ, ಒಬ್ಬ ವ್ಯಕ್ತಿ ಬಂದು ಸ್ವಯಂಪ್ರೇರಿತ ಹೇಳಿಕೆ ಕೊಟ್ಟಿದ್ದಾನೆ. ನಾನು ಧರ್ಮಸ್ಥಳದಲ್ಲಿ ಎಷ್ಟೋ ಶವಗಳನ್ನು ಹೂತು ಹಾಕಿದ್ದೇನೆ ಎಂದು ಹೇಳಿದ್ದಾನೆ. ಪೊಲೀಸರು ಅದರ ಬಗ್ಗೆ ತನಿಖೆ ಮಾಡುತ್ತಿದ್ದಾರೆ. ಪೊಲೀಸರು ಏನು ವರದಿ ಕೊಡುತ್ತಾರೋ ನೋಡೋಣ. ಆ ವರದಿ ಆಧಾರದ ಮೇಲೆ ನಾವು ಮುಂದಿನ ಕ್ರಮ ಕೈಗೊಳ್ಳುತ್ತೇವೆ. ಈಗಲೇ ಯಾರೋ ಹೇಳಿದರು ಎಂದು ಏನೇನೊ ಘೋಷಣೆ ಮಾಡಲು ಸಾಧ್ಯವಿಲ್ಲ. ಧರ್ಮಸ್ಥಳದ ಪ್ರಕರಣದಲ್ಲಿ ನಮ್ಮ ಮೇಲೆ ಯಾರ ಒತ್ತಡವೂ ಇಲ್ಲ. ಒತ್ತಡ ಬಂದರೂ ನಾವು ಅದಕ್ಕೆ ಬಗ್ಗುವುದಿಲ್ಲ'' ಎಂದು ಸ್ಪಷ್ಟಪಡಿಸಿದರು.

ಸಭೆ ಬಳಿಕ ತೀರ್ಮಾನ: ಆರ್‌ಸಿಬಿ ಸಂಭ್ರಮಾಚರಣೆ ವೇಳೆ ಕಾಲ್ತುಳಿತ ಪ್ರಕರಣ ಕುರಿತು ನ್ಯಾಯಮೂರ್ತಿ ಮೈಕೆಲ್ ಡಿ'ಕುನ್ಹಾ ಅವರು ವರದಿ ಕೊಟ್ಟಿದ್ದಾರೆ. ಆ ವರದಿ ಸಂಪುಟದಲ್ಲಿ ಮಂಡನೆ ಯಾಗಿದೆ. ಆದರೆ ಈ ಬಗ್ಗೆ ಚರ್ಚೆ ಆಗಿಲ್ಲ. ಆ ವರದಿಯ ಮುಖ್ಯ ಅಂಶಗಳನ್ನು ಸಚಿವರಿಗೆ ಕೊಟ್ಟಿದ್ದೇವೆ. ಮುಂದಿನ ಸಭೆಯಲ್ಲಿ ಅದರ ಬಗ್ಗೆ ಚರ್ಚೆ ಮಾಡಿ ಮುಂದಿನ ತೀರ್ಮಾನ ಕೈಗೊಳ್ಳುತ್ತೇವೆ ಎಂದರು.

ಬಿಜೆಪಿಗೆ ತಿರುಗೇಟು

ರಾಜ್ಯ ಸರ್ಕಾರದ ಸಾಧನಾ ಸಮಾವೇಶ ಕುರಿತು ಬಿಜೆಪಿ ಟೀಕೆ ಮಾಡುತ್ತಿರುವುದಕ್ಕೆ ತಿರುಗೇಟು ನೀಡಿದ ಸಿಎಂ, ಸುಳ್ಳು ಅಪಪ್ರಚಾರ ಮಾಡುತ್ತಿರುವ ಬಿಜೆಪಿಗೆ ಉತ್ತರ ನೀಡಲು ನಾವು ಸಮಾವೇಶ ಮಾಡುತ್ತಿದ್ದೇವೆ. ಅಭಿವೃದ್ಧಿಗೆ ದುಡ್ಡಿಲ್ಲ ಎಂದು ಬಿಜೆಪಿ ಹೇಳುತ್ತಿದೆ. ನಾವು ಸಾವಿರಾರು ಕೋಟಿ ಹಣವನ್ನು ಒಂದೇ ನಗರಕ್ಕೆ ಮಂಜೂರು ಮಾಡಿದ್ದೇವೆ. ಇದನ್ನು ಜನರಿಗೆ ಹೇಳಲು ಸಮಾವೇಶ ಮಾಡುತ್ತಿದ್ದೇವೆ. ಇದು ಸಾಧನಾ ಸಮಾವೇಶವೇ ಹೊರತು ಶಕ್ತಿ ಸಮಾವೇಶ ಅಲ್ಲ ಎಂದರು.

ಸಿಇಟಿ ಆಪ್ಷನ್ ಆಯ್ಕೆ 22ರವರೆಗೆ ಅವಕಾಶ

ಬೆಂಗಳೂರು: ಎಂಜಿನಿಯರಿಂಗ್ ಸೇರಿದಂತೆ ವಿವಿಧ ವೃತ್ತಿಪರ ಕೋರ್ಸ್‌ಗಳ ಪ್ರವೇಶಕ್ಕೆ ಸಂಬಂಧಿಸಿದಂತೆ ಇಚ್ಛೆ/ಆಯ್ಕೆಗಳನ್ನು (ಆಪ್ಶನ್) ದಾಖಲಿಸಲು ಇದ್ದ ಕೊನೆ ದಿನಾಂಕವನ್ನು ಕರ್ನಾಟಕ ಪರೀಕ್ಷಾ ಪ್ರಾಧಿಕಾರ ಜುಲೈ 22ರವರೆಗೆ ವಿಸ್ತರಿಸಿದೆ. ಎಂಜಿನಿಯರಿಂಗ್, ದಂತ ವೈದ್ಯಕೀಯ, ಪಶು ವೈದ್ಯಕೀಯ, ಕೃಷಿ ವಿಜ್ಞಾನ, ಬಿಎಸ್‌ಸಿ ನರ್ಸಿಂಗ್, ಬಿಪಿಟಿ, ಬಿಪಿಒ, ಎಹೆಚ್‌ಎಸ್ ಕೋರ್ಸ್‌ಗಳ ಸೀಟ್ ಮ್ಯಾಟ್ರಿಕ್ಸ್ ಬಂದಿದ್ದು, ಜುಲೈ 8ರಿಂದಲೂ ಆಪ್ಷನ್ಸ್ ದಾಖಲಿಸಲು ಅವಕಾಶ ನೀಡಲಾಗಿದೆ ಎಂದು ಪ್ರಾಧಿಕಾರದ ಕಾರ್ಯನಿರ್ವಾಹಕ ನಿರ್ದೇಶಕ ಹೆಚ್. ಪ್ರಸನ್ನ ತಿಳಿಸಿದ್ದಾರೆ. ಅಂತಿಮವಾಗಿ ಬದಲಿಸಿದ್ದ ವಿವರಗಳನ್ನು ಸೀಟು ಹಂಚಿಕೆಗೆ ಪರಿಗಣಿಸಲಾಗುತ್ತದೆ ಎಂದು ಅವರು ವಿವರಿಸಿದ್ದಾರೆ.

ದೆಹಲಿಯ 50, ಬೆಂಗ್ಳೂರಿನ 40 ಶಾಲೆಗಳಿಗೆ ಬಾಂಬ್ ಬೆದರಿಕೆ ಕರೆ

ದೆಹಲಿ/ಬೆಂಗಳೂರು: ರಾಜಧಾನಿ ದೆಹಲಿಯ 50 ಹಾಗೂ ಬೆಂಗಳೂರಿನ 40 ಖಾಸಗಿ ಶಾಲೆಗಳಿಗೆ ಶುಕ್ರವಾರ ಬಾಂಬ್ ಬೆದರಿಕೆ ಇಮೇಲ್ ಬಂದಿದ್ದು, ಶಾಲಾ ಸಿಬ್ಬಂದಿ ಮತ್ತು ಪೋಷಕರಲ್ಲಿ ಆತಂಕಕ್ಕೆ ಕಾರಣವಾಯಿತು. ತನಿಖೆ ಬಳಿಕ ಇವು ಹುಸಿ ಕರೆ ಎನ್ನುವುದು ಸ್ಪಷ್ಟವಾಗಿದೆ.

ಬೆಂಗಳೂರಿನ ಆರ್.ಆರ್. ನಗರ, ಕೆಂಗೇರಿ ಸೇರಿದಂತೆ 40 ಖಾಸಗಿ ಶಾಲೆಗಳಿಗೆ ಬಾಂಬ್ ಬೆದರಿಕೆ ಸಂದೇಶ ಬಂದಿವೆ. roadkill333 atomicmail.io ಎಂಬ ಇ-ಮೇಲ್‌ನಿಂದ ಸಂದೇಶ ಬಂದಿದ್ದು, ಸ್ಥಳಕ್ಕೆ ಭೇಟಿ ನೀಡಿದ ಪೊಲೀಸರು ಮತ್ತು ಬಾಂಬ್ ನಿಷ್ಕ್ರಿಯದಳ ಸಿಬ್ಬಂದಿ ಮಕ್ಕಳನ್ನು ಹೊರಗೆ ಕಳುಹಿಸಿ ತಪಾಸಣೆ ಮಾಡಿದ್ದಾರೆ. ತಪಾಸಣೆಯ ಬಳಿಕ ಇದೊಂದು ಹುಸಿ ಬಾಂಬ್ ಕರೆ ಎನ್ನುವುದು ದೃಢಪಟ್ಟಿದೆ.

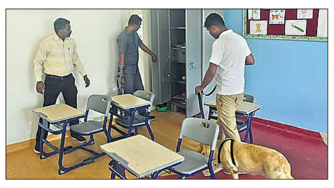

ಬೆದರಿಕೆ ಹಿನ್ನೆಲೆಯಲ್ಲಿ ಚಾಮರಾಜಪೇಟೆ ವಿಸ್ಡಮ್ ಅಂತಾರಾಷ್ಟ್ರೀಯ ಶಾಲೆಯಲ್ಲಿದ್ದ 800 ಮಕ್ಕಳನ್ನು ಬೇರೆ ಕಟ್ಟಡಕ್ಕೆ ಸ್ಥಳಾಂತರ ಮಾಡಲಾಯಿತು.

ದೆಹಲಿಯ 50ಕ್ಕೂ ಹೆಚ್ಚು ಶಾಲೆಗಳಿಗೂ ಇದೇ ಮಾದರಿಯ ಬಾಂಬ್ ಬೆದರಿಕೆ ಸಂದೇಶಗಳು ಬಂದಿವೆ. ಸ್ಥಳಕ್ಕೆ ಅಗ್ನಿಶಾಮಕ ದಳವು ಭೇಟಿ ನೀಡಿ ಪರಿಶೀಲನೆ ನಡೆಸಿದೆ. ಬಾಂಬ್ ನಿಷ್ಕ್ರಿಯ ದಳ ಶೋಧ ಕಾರ್ಯ ನಡೆಸಿದ ಬಳಿಕ ಇದು ಹುಸಿ ಕರೆ ಎನ್ನುವುದನ್ನು ದೃಢಪಡಿಸಿದೆ.

ಸುಪ್ರೀಂ ಕದ ತಟ್ಟಿದ ನ್ಯಾ.ಮೂ. ವರ್ಮಾ

ದೆಹಲಿ: ದೆಹಲಿಯಲ್ಲಿರುವ ತಮ್ಮ ಅಧಿಕೃತ ನಿವಾಸದಲ್ಲಿ ಕೋಟ್ಯಂತರ ಮೊತ್ತದ ನೋಟಿನ ಕಂತೆ ಪತ್ತೆಯಾದ ಪ್ರಕರಣಕ್ಕೆ ಸಂಬಂಧಿಸಿ ಅಲಹಾಬಾದ್ ಹೈಕೋರ್ಟ್ ನ್ಯಾಯ ಮೂರ್ತಿ ಯಶವಂತ್ ವರ್ಮಾ ಸುಪ್ರೀಂ ಕೋರ್ಟ್ ಮೆಟ್ಟಿಲೇರಿದ್ದಾರೆ. ತಮ್ಮ ವಿರುದ್ಧ ಸುಪ್ರೀಂ ಕೋರ್ಟ್ ಆಂತರಿಕ ಸಮಿತಿ ನೀಡಿದ ವರದಿ ಕಾನೂನುಬಾಹಿರ ಎಂದು ಅವರು ವಾದಿಸಿದ್ದಾರೆ. ನ್ಯಾಯಮೂರ್ತಿ ವರ್ಮಾ ಅವರ ಪದಚ್ಯುತಿಗೆ ಸಂಸತ್ತಿನಲ್ಲಿ ಮಹಾಭಿಯೋಗ ಪ್ರಕ್ರಿಯೆ ನಡೆಸಲು ಸಿದ್ಧತೆ ನಡೆಸುತ್ತಿರುವಾಗಲೇ ವರ್ಮಾ ಸುಪ್ರೀಂಕೋರ್ಟ್ ಬಾಗಿಲು ತಟ್ಟಿದ್ದಾರೆ. ನಿವೃತ್ತ ಸಿಜೆಐ ಸಂಜೀವ್ ಖನ್ನಾ ಅವರು ಹೈಕೋರ್ಟ್ ನ್ಯಾಯಮೂರ್ತಿ ಸ್ಥಾನದಿಂದ ತಮ್ಮನ್ನು ವಜಾ ಗೊಳಿಸುವಂತೆ ಮಾಡಿದ ಶಿಫಾರಸನ್ನು ಕಾನೂನು ಬಾಹಿರ ಎಂದು ಘೋಷಿಸುವಂತೆ ವರ್ಮಾ ಕೋರಿದ್ದಾರೆ.

ಸಾರಿಗೆ ಬಂದ್‌ಗೆ ಕಡಿವಾಣ

ಬೆಂಗಳೂರು: ವಿವಿಧ ಬೇಡಿಕೆಗಳನ್ನು ಈಡೇರಿಸುವಂತೆ ಒತ್ತಾಯಿಸಿ ಆಗಸ್ಟ್ 5ರಿಂದ ಅನಿರ್ದಿಷ್ಟಾವಧಿಗೆ ಮುಷ್ಕರ ನಡೆಸಲು ಮುಂದಾಗಿದ್ದ ರಾಜ್ಯ ಸಾರಿಗೆ ನೌಕರರ ವಿರುದ್ಧ ಎಸ್ಮಾ ಜಾರಿಗೆ ಸರಕಾರ ಮುಂದಾಗಿದೆ. ಕೆಎಸ್‌ಆರ್‌ಟಿಸಿ ಸಾರಿಗೆ ನೌಕರರು ಪ್ರತಿಭಟನೆ ನಡೆಸದಂತೆ ಎಸ್ಮಾ ಜಾರಿ ಮಾಡಲಾಗಿದ್ದು, ಮುಂದಿನ ಆರು ತಿಂಗಳು ಇದು ಜಾರಿಯಿರುವ ಹಿನ್ನೆಲೆಯಲ್ಲಿ ಯಾವುದೇ ರೀತಿಯ ಮುಷ್ಕರ ನಡೆಸುವುದನ್ನು ನಿಷೇಧಿಸಲಾಗಿದೆ. ವಿವಿಧ ಬೇಡಿಕೆಗಳಿಗೆ ಆಗ್ರಹಿಸಿ ರಾಜ್ಯ ಸಾರಿಗೆ ನಿಗಮಗಳ ಕಾರ್ಮಿಕ ಸಂಘಟನೆಗಳ ಜಂಟಿ ಕ್ರಿಯಾ ಸಮಿತಿ ಆ.5ರಂದು ಅನಿರ್ದಿಷ್ಟಾವಧಿ ಮುಷ್ಕರಕ್ಕೆ ಕರೆ ನೀಡಿತ್ತು.

ಜು. 30ಕ್ಕೆ ಪ್ರಜ್ವಲ್ ಭವಿಷ್ಯ

ಬೆಂಗಳೂರು: ಮೈಸೂರಿನ ಕೆ.ಆರ್.ನಗರ ಮಹಿಳೆ ಮೇಲೆ ಮಾಜಿ ಸಂಸದ ಪ್ರಜ್ವಲ್ ರೇವಣ್ಣ ಅತ್ಯಾಚಾರ ಎಸಗಿದ್ದಾರೆನ್ನಲಾದ ಪ್ರಕರಣದ

ವಾದ ಮಂಡನೆ ಪೂರ್ಣವಾಗಿದ್ದು, ಜುಲೈ 30ರಂದು ಬೆಂಗಳೂರಿನ ಜನಪ್ರತಿನಿಧಿಗಳ ವಿಶೇಷ ನ್ಯಾಯಾಲಯ ಈ ಪ್ರಕರಣದ ತೀರ್ಪು ಪ್ರಕಟಿಸಲಿದೆ. ವಾದ ಪ್ರತಿವಾದ ಆಲಿಸಿದ ನ್ಯಾಯಾಧೀಶ ಸಂತೋಷ ಗಜಾನನ ಭಟ್ ಆದೇಶವನ್ನು ಕಾದಿರಿಸಿದ್ದಾರೆ. ಒಂದು ವೇಳೆ ಕೋರ್ಟ್, ಪ್ರಜ್ವಲ್ ರೇವಣ್ಣನನ್ನು ದೋಷಿ ಎಂದು ತೀರ್ಪು ನೀಡಿದರೆ ಕನಿಷ್ಠ 10 ವರ್ಷ, ಗರಿಷ್ಠ ಜೀವಾವಧಿ ಶಿಕ್ಷೆಗೆ ಒಳಗಾಗಲಿದ್ದಾರೆ.

ಶಾಸಕ ಬೈರತಿಗೆ ನೋಟಿಸ್

ಬೆಂಗಳೂರು: ರೌಡಿಶೀಟರ್ ಬಿಕ್ಲು ಶಿವ ಕೊಲೆ ಪ್ರಕರಣದ ಎ5 ಆರೋಪಿಯಾಗಿರುವ ಕೆಆರ್ ಪುರಂ ಶಾಸಕ ಬೈರತಿ ಬಸವರಾಜ್‌ಗೆ ಪೊಲೀಸರ ವಿಚಾರಣೆಗೆ ಹಾಜರಾಗುವಂತೆ ಹೈಕೋರ್ಟ್ ತಾಕೀತು ಮಾಡಿದ ಬೆನ್ನಲ್ಲೇ ಪೊಲೀಸರು ನೋಟಿಸ್ ನೀಡಿದ್ದಾರೆ. ಬಿಎನ್‌ಎಸ್‌ಎಸ್ 35 (3)ಯ ನಿಯಮಗಳನ್ನು ಪಾಲಿಸುವಂತೆ ಹೈಕೋರ್ಟ್ ತನಿಖಾಧಿಕಾರಿಗೆ ಸೂಚನೆ ನೀಡಿದೆ. ಕೊಲೆಯಲ್ಲಿ ಆರೋಪಿ ಪಾತ್ರವಿರುವ ಬಗ್ಗೆ ದೂರುದಾರೆ ಹೇಳಿರುವುದರಿಂದ ಅರೆಸ್ಟ್ ಮಾಡದಂತೆ ಸೂಚಿಸಲು ಸಾಧ್ಯವಿಲ್ಲ ಎಂದು ಸಹ ಹೈಕೋರ್ಟ್ ಹೇಳಿದೆ. ಹೀಗಾಗಿ, ಇವತ್ತಿನ ಹೈಕೋರ್ಟ್ ಆದೇಶ ಬೈರತಿ ಬಸವರಾಜ್‌ಗೆ ಅಡಕತ್ತರಿಯಲ್ಲಿ ಸಿಲುಕುವಂತೆ ಮಾಡಿದೆ.

ಸದ್ಗುರು ಭೇಟಿ ಮಾಡಿ ಸಹಕಾರ ಕೋರಿದ ಶಾಸಕ ಪ್ರದೀಪ್ ಈಶ್ವರ್
ಭೋಗನಂದಿಗೆ ಯುನೆಸ್ಕೋ ಪಟ್ಟಕ್ಕೆ ಯತ್ನ

ವಿಶ್ವವಾಣಿ ಸುದ್ದಿಮನೆ ಬೆಂಗಳೂರು

ಬೆಂಗಳೂರಿಗ ನೆಚ್ಚಿನ ಪಿಕ್‌ನಿಕ್ ಸ್ಪಾಟ್ ಆಗಿರುವ ನಂದಿಗಿರಿಧಾಮವನ್ನು ಇದೀಗ ಅಂತಾರಾಷ್ಟ್ರೀಯ ಮಟ್ಟಕ್ಕೆ ತೆಗೆದುಕೊಂಡು ಹೋಗುವ ನಿಟ್ಟಿನಲ್ಲಿ ಚಿಕ್ಕಬಳ್ಳಾಪುರ ಶಾಸಕ ಪ್ರದೀಪ್ ಈಶ್ವರ್ ಮಹತ್ವದ ಹೆಜ್ಜೆಯಿಟ್ಟಿದ್ದಾರೆ.

ನಂದಿಬೆಟ್ಟವನ್ನು ಅಂತಾರಾಷ್ಟ್ರೀಯ ಮಟ್ಟದಲ್ಲಿ ಪ್ರವಾಸಿ ತಾಣವಾಗಿ ಗುರುತಿಸುವಂತಾಗಬೇಕು ಎನ್ನುವ ಉದ್ದೇಶದಿಂದ ಪ್ರದೀಪ್ ಈಶ್ವರ್ ಇದೀಗ ಭೋಗನಂದೀಶ್ವರ ದೇವಾಲಯಕ್ಕೆ ಯುನೆಸ್ಕೋ ಮಾನ್ಯತೆ ಸಿಗುವಂತೆ ಮಾಡಲು ಪ್ರಯತ್ನಿಸಿದ್ದು, ಇದಕ್ಕೆ ಇದೀಗ ಈಶಾ ಫೌಂಡೇಶನ್‌ನ ಸದ್ಗುರು ಜಗ್ಗಿ ವಾಸುದೇವ ಅವರ ಬೆಂಬಲವನ್ನು ಯಾಚಿಸಿದ್ದಾರೆ.

ಈ ಸಂಬಂಧ ಚರ್ಚಿಸಲು ಚಿಕ್ಕಬಳ್ಳಾಪುರದಲ್ಲಿ ಸದ್ಗುರು ಜಗ್ಗಿ ವಾಸುದೇವ ಅವರನ್ನು ಭೇಟಿಯಾಗಿರುವ ಪ್ರದೀಪ್ ಈಶ್ವರ್, ನಂದಿಬೆಟ್ಟದಲ್ಲಿ ಇತಿಹಾಸ, ಮಹತ್ವ ಹಾಗೂ ಸುತ್ತಮುತ್ತಲಿನ ಪ್ರೇಕ್ಷಣಿಯ ಸ್ಥಳಗಳ ಬಗ್ಗೆ ಮಾಹಿತಿ ನೀಡಿದ್ದಾರೆ. ಇದರೊಂದಿಗೆ ಯುನೆಸ್ಕೋ ವರ್ಲ್ಡ್ ಹೆರಿಟೇಜ್ ಪಟ್ಟಿಗೆ ನಂದಿಬೆಟ್ಟವನ್ನು ಸೇರಿಸುವುದರಿಂದ, ಸುತ್ತಮುತ್ತಲಿನ ಪ್ರದೇಶ ಹಾಗೂ ಪ್ರವಾಸೋದ್ಯಮ ಸ್ಥಳಗಳ ಅಭಿವೃದ್ಧಿಗೆ ಯಾವೆಲ್ಲ ರೀತಿಯಲ್ಲಿ ಸಹಕಾರಿಯಾಗಲಿದೆ ಎಂದು ವಿವರಿಸಿದ್ದಾರೆ. ಈಗಾಗಲೇ ಯುನೆಸ್ಕೋಗೆ ಈ ಸಂಬಂಧ ಅಗತ್ಯ ಪತ್ರವ್ಯವಹಾರವನ್ನು ಆರಂಭಿಸಿರುವ ಪ್ರದೀಪ್ ಈಶ್ವರ್, ಸದ್ಗುರು ಈ ವಿಷಯದಲ್ಲಿ ಸಹಕರಿಸಬೇಕು ಎಂದು ಮನವಿ ಮಾಡಿದ್ದಾರೆ.

ಚಿಕ್ಕಬಳ್ಳಾಪುರದಲ್ಲಿ ಸದ್ಗುರು ಜಗ್ಗಿ ವಾಸುದೇವ ಅವರನ್ನು ಶಾಸಕ ಪ್ರದೀಪ್ ಈಶ್ವರ್ ಭೇಟಿಯಾಗಿ ನಂದಿ ದೇವಾಲಯವನ್ನು ಯುನೆಸ್ಕೋ ವಿಶ್ವ ಪರಂಪರೆ ಪಟ್ಟಿಗೆ ಸೇರಿಸುವ ಬಗ್ಗೆ ಚರ್ಚೆ ನಡೆಸಿದರು.

ಅಭಿವೃದ್ಧಿಗೆ ಕ್ರಮ: ರಾಜ್ಯ ಸರಕಾರ ನಂದಿಬೆಟ್ಟದ ಸುತ್ತಮುತ್ತಲಿನ ಪ್ರದೇಶವನ್ನು ಅಭಿವೃದ್ಧಿಪಡಿಸಲು ಈಗಾಗಲೇ ಹಲವು ಯೋಜನೆಗಳನ್ನು ಕೈಗೊತ್ತಿಕೊಂಡಿದೆ. ಅದರಲ್ಲಿ ಪ್ರಮುಖವಾಗಿ, ರೋಪ್ ಯೋಜನೆಗೆ ಈಗಾಗಲೇ ಸಕಲ ಸಿದ್ಧತೆ ನಡೆಸಿಕೊಂಡಿದ್ದು, ಶೀಘ್ರವೇ ಕಾಮಗಾರಿ ಪ್ರಕ್ರಿಯೆ ಆರಂಭಿಸುವ ಸಾಧ್ಯತೆಯಿದೆ. ಇದೇ ರೀತಿ ಪ್ರವಾಸಿಗರಿಗೆ ಅನುಕೂಲವಾಗುವ ನಿಟ್ಟಿನಲ್ಲಿ ಮೂಲಸೌಕರ್ಯ ಅಭಿವೃದ್ಧಿ, ರಸ್ತೆ ಅಭಿವೃದ್ಧಿ ಸೇರಿದಂತೆ ಕರ್ನಾಟಕ ರಾಜ್ಯ ಪ್ರವಾಸೋದ್ಯಮ ಅಭಿವೃದ್ಧಿ ನಿಗಮದ ವತಿಯಿಂದ ವಸತಿ ಗೃಹಗಳ ನಿರ್ಮಾಣವನ್ನು ಕೈಗೆತ್ತಿಕೊಳ್ಳಲಾಗಿದೆ.

ನಂದಿ ದೇವಾಲಯವನ್ನು ಯುನೆಸ್ಕೋ ವಿಶ್ವ ಪರಂಪರೆ ಪಟ್ಟಿಗೆ ಸೇರಿಸಲು ಈಗಾಗಲೇ ಸರಕಾರದ ಮನವೊಲಿಸಲಾಗಿದೆ. ಅಂತಾರಾಷ್ಟ್ರೀಯ ಮಟ್ಟದಲ್ಲಿ ರಾಜ್ಯದ ಪ್ರಮುಖ ಪ್ರವಾಸಿ ತಾಣಕ್ಕೆ ಪ್ರಾಮುಖ್ಯತೆ ಸಿಗುವಂತೆ ಮಾಡಲು ಈಗಾಗಲೇ ಹಲವು ಗಣ್ಯರನ್ನು ಭೇಟಿಯಾಗಿ ಮನವಿ ಮಾಡಲಾಗಿದೆ ಎಂದು ಶಾಸಕ ಪ್ರದೀಪ್ ಈಶ್ವರ್ ತಿಳಿಸಿದ್ದಾರೆ.

ನಂದಿಬೆಟ್ಟದ ವಿಶೇಷತೆ

- ಸಮುದ್ರಮಟ್ಟದಿಂದ 4851 ಅಡಿ (1478 ಮೀ) ಎತ್ತರದಲ್ಲಿದೆ.
- ಭಾರತದ ಎರಡನೆಯ ಅತ್ಯಂತ ದೊಡ್ಡ ಬೆಟ್ಟ.
- ರಾಜಧಾನಿ ಬೆಂಗಳೂರಿನಿಂದ 45 ಕಿಮೀ ದೂರದಲ್ಲಿದೆ
- ರಾಜೀವ್ ಪ್ರಧಾನಿಯಾಗಿದ್ದಾಗ ಸಾರ್ಕ್ ಸಮ್ಮೇಳನಕ್ಕೆ ಆತಿಥ್ಯ

ಉದ್ಯಮಿಗಳಿಗೆ ಕೋಟಿ, ಕೋಟಿ ವಂಚನೆ, ಶೋಕಿವಾಲ ಸೆರೆ
ಐಷಾರಾಮಿ ಮನೆಯಲ್ಲಿ ಬಾರ್, ವಿದೇಶಿ ಹುಡುಗಿಯರ ಪಾರ್ಟಿ
ಬಹುಕೋಟಿ ವಂಚಕನ ಮಾಯಾಲೋಕ

ಮಂಗಳೂರು: ಉದ್ಯಮಿಗಳಿಗೆ ನೂರಾರು ಕೋಟಿ ಸಾಲ ಕೊಡಿಸುವ ನೆಪದಲ್ಲಿ 200 ಕೋಟಿ ರು.ಗಳಿಗೂ ಹೆಚ್ಚು ವಂಚನೆ ಎಸಗಿದ್ದಾನೆ ಎನ್ನಲಾದ ಅಂತಾರಾಜ್ಯ ವಂಚಕನನ್ನು ಇಲ್ಲಿನ ಪೊಲೀಸರು ಬಂಧಿಸಿದ್ದಾರೆ.

ಕಂಕನಾಡಿ ಬಜಾಲ್ ಬೊಲ್ಲಗಡ್ಡ ನಿವಾಸಿ ರೋಶನ್ ಸಲ್ದಾನ (43) ಅಲಿಯಾಸ್ ರೋಹನ್ ಸಲ್ದಾನ ಬಂಧಿತ. ಮಂಗಳೂರು ಹೊರವಲಯದ ಜಪ್ಪಿನಮೊಗರು ಬಳಿಯ ಈತನ ಐಷಾರಾಮಿ ಬಂಗಲೆಯ ಮೇಲೆ ಪೊಲೀಸ್ ಕಮಿಷನರ್ ಸುಧೀರ್ ಕುಮಾರ್ ರೆಡ್ಡಿ ನೇತೃತ್ವದಲ್ಲಿ ಶುಕ್ರವಾರ ದಾಳಿ ನಡೆಸಿ ದ್ದಾರೆ. ದಾಳಿ ವೇಳೆ ವಂಚಕ ರೋಶನ್ ಕಾರ ಸ್ಥಾನ ಮತ್ತು ಈ ಐಷಾರಾಮಿ ಬಂಗಲೆಯ ರಹಸ್ಯಗಳು ಹೊರಬಿದ್ದಿವೆ.

ರೋಶನ್ ಈ ಬಂಗಲೆಗೆ ಅನೇಕ ವಿದೇಶಿ ಯುವತಿಯರನ್ನು ಕರೆಸಿಕೊಂಡು ಪಾರ್ಟಿ ಮಾಡುತ್ತಿದ್ದ ಎಂಬುದು ಗೊತ್ತಾಗಿದೆ. ಗೆಸ್ಟ್ ರೂಮ್‌ನಲ್ಲಿ, ಫ್ರಿಡ್ಜ್‌ನಲ್ಲಿ ವಿದೇಶಿ ಮದ್ಯದ ಬಾಟಲ್‌ಗಳ ರಾಶಿಯೇ ಪತ್ತೆಯಾಗಿವೆ. ಅಲ್ಲದೆ, ಅಡಗಿಕೊಳ್ಳಲು ರಹಸ್ಯ ಕೋಣೆಯಿರುವುದೂ ಪತ್ತೆಯಾಗಿದೆ. ಆಂಧ್ರ ಪ್ರದೇಶ ಮೂಲದ ಸಿಲ್ಕ್ ಸ್ಯಾರಿ ತಯಾರಿಕ ಕಂಪನಿ ಮಾಲೀಕ, 2023ರಲ್ಲಿ ಸಾಲ ಪಡೆಯುವ ಪ್ರಯತ್ನದಲ್ಲಿ ಬೆಂಗಳೂರಿನಲ್ಲಿ ಫೈನಾನ್ಸ್ ಕನ್ಸಲ್ಟೆನ್ಸಿ ನಡೆಸಿಕೊಂಡಿರುವ ವಿಮಲೇಶ್ ಎಂಬಾತನ ಕೈಯಲ್ಲಿ ಮೋಸ ಹೋಗಿದ್ದ. ಈ ಸಂಬಂಧ ಕಳೆದ ವರ್ಷ ಜುಲೈ 16ರಂದು ಚಿತ್ರದುರ್ಗ ನಗರ ಠಾಣೆಗೆ ದೂರು ನೀಡಲಾಗಿತ್ತು. ತನಿಖೆಯ ವೇಳೆ ಸಾಲ ವ್ಯವಹಾರದ ರೂವಾರಿ ರೋಷನ್ ವಂಚನೆ ಬಯಲಾಗಿದೆ.

ರೋಹನ್, ದೇಶದ ದೊಡ್ಡ ದೊಡ್ಡ ಉದ್ಯಮಿಗಳನ್ನು ಸಂಪರ್ಕಿಸಿ ದೊಡ್ಡ ಮೊತ್ತದ ಸಾಲದ ಆಮಿಷವೊಡ್ಡುತ್ತಿದ್ದ. ಐಷಾರಾಮಿ ವ್ಯಕ್ತಿಗಳು, ಉದ್ಯಮಿಗಳನ್ನು ಟಾರ್ಗೆಟ್ ಮಾಡುತ್ತಿದ್ದ ಈತ ಭೂ ವ್ಯವಹಾರ, ಸಾಲ ನೀಡುವ ನೆಪದಲ್ಲಿ ನಂಬಿಸಿ ಮಂಗಳೂರಿನ ಜಪ್ಪಿನಮೊಗರುವಿನ ಐಷಾರಾಮಿ ಬಂಗಲೆಗೆ ಕರೆದು ವ್ಯವಹಾರ ಕುದುರಿಸುತ್ತಿದ್ದ. ಮೋಸಕ್ಕೆ ಒಳಗಾದವರು ಹಣ ಕೇಳಿಕೊಂಡು ಮನೆಗೆ ಬಂದಾಗ ಈ ಖತರ್ನಾಕ್ ವಂಚಕ ಬೆಡ್ ರೂಮ್ ಕೆಳಗೆ ಇದ್ದ ಗುಪ್ತ ದ್ವಾರದ ಮೂಲಕ ತನ್ನ ಅಡಗುತಾಣ ಸೇರಿಕೊಳ್ಳುತ್ತಿದ್ದ. ಹುಡುಕಿಕೊಂಡು ಬಂದವರು ಏನೂ ಸಿಗದೆ ಕೊನೆಗೆ ಬರಿಗೈಯಲ್ಲಿ ವಾಪಸ್ ಆಗುತ್ತಿದ್ದರು.

ಚಿನ್ನ- ವಜ್ರಾಭರಣ: ಮನೆಯಿಂದ ದಾಖಲಾತಿಗಳನ್ನು, ಖಾಲಿ ಚೆಕ್ ಗಳನ್ನು ಹಾಗೂ 667 ಗ್ರಾಂ ಚಿನ್ನದ ಆಭರಣಗಳು ಮತ್ತು ಅಂದಾಜು 2.75 ಕೋಟಿ ಮೌಲ್ಯದ ವಜ್ರದ ಉಂಗುರವನ್ನು ಸ್ವಾಧೀನಪಡಿಸಿಕೊಳ್ಳಲಾಗಿದೆ. ರೋಷನ್ ವಿರುದ್ಧ ಚಿತ್ರದುರ್ಗ, ಮುಂಬೈ ಸೇರಿದಂತೆ ವಿವಿಧೆಡೆ ಈತನ ವಿರುದ್ಧ ವಂಚನೆ ಪ್ರಕರಣಗಳು ದಾಖಲಾಗಿವೆ.

ವಿದೇಶಿ ಮದ್ಯದ ಘಮಲು

ಅಬಕಾರಿ ಕಾರ್ಯಾಚರಣೆ: ಪೊಲೀಸರು ರೋಷನ್ ಸಲ್ದಾನನ ಮನೆಗೆ ದಾಳಿ ನಡೆಸಿದಾಗ ಮನೆಯ ಅಡಗುತಾಣದಲ್ಲಿ ಆತ ಪತ್ತೆಯಾಗಿದ್ದಾನೆ. ತಪಾಸಣೆ ನಡೆಸಿದಾಗ ಮನೆಯಲ್ಲಿ ಅಕ್ರಮವಾಗಿ ಸಂಗ್ರಹಿಸಿಟ್ಟಿದ್ದ 6,72,947 ರು. ಮೌಲ್ಯದ ದೇಶಿ ಮತ್ತು ವಿದೇಶಿ ಮದ್ಯ ದೊರೆತಿದೆ. ಮದ್ಯವನ್ನು ಮುಂದಿನ ಕ್ರಮದ ಬಗ್ಗೆ ಸ್ವಾಧೀನಪಡಿಸಿಕೊಂಡು ಅಬಕಾರಿ ಕಾಯ್ದೆಯಂತೆ ಪ್ರಕರಣವನ್ನು ದಾಖಲಿಸಲಾಗಿದೆ.

ಅವಧಿಯೊಳಗೆ ಕಾಮಗಾರಿ ಮುಗಿಸಿ

ಬೆಂಗಳೂರು: ಗ್ರಾಮೀಣ ಕುಡಿಯುವ ನೀರು ಸರಬರಾಜು ಯೋಜನೆಯ ಕಾಮಗಾರಿಗಳನ್ನು ಗುತ್ತಿಗೆ ಪಡೆದು ಕೆಲವು ವರ್ಷ ಗಳಿಂದ ಕಾಮಗಾರಿಗಳನ್ನು ಪೂರ್ಣಗೊಳಿಸದ ಗುತ್ತಿಗೆದಾರರನ್ನು ಕಪ್ಪುಪಟ್ಟಿಗೆ ಸೇರಿಸಲು ಗ್ರಾಮೀಣಾಭಿವೃದ್ಧಿ ಮತ್ತು

ಪಂಚಾಯತ್ ರಾಜ್ ಸಚಿವ ಪ್ರಿಯಾಂಕ್ ಖರ್ಗೆ ಗ್ರಾಮೀಣ ನೀರು ಸರಬರಾಜು ಇಲಾಖೆಯ ಜಿಲ್ಲಾ ಕಾರ್ಯನಿರ್ವಾಹಕ ಎಂಜಿನಿಯರುಗಳಿಗೆ ಸೂಚನೆ ನೀಡಿದರು. ಗ್ರಾಮೀಣ ನೀರು ಸರಬರಾಜು ಇಲಾಖೆಯ ಜಿಲ್ಲಾ ಕಾರ್ಯನಿರ್ವಾಹಕ ಎಂಜಿನಿಯರುಗಳ ಸಭೆಯಲ್ಲಿ ಮಾತನಾಡಿ, ಎಂಜಿನಿಯರ್‌ಗಳ ನಿಧಾನ ಪ್ರವೃತ್ತಿಯನ್ನು ಬಿಟ್ಟು, ಗ್ರಾಮೀಣ ಜನರಿಗೆ ಕುಡಿಯುವ ನೀರು ಒದಗಿಸುವ ಯೋಜನೆ ಗಳನ್ನು ನಿರ್ದಿಷ್ಟ ಸಮಯದಲ್ಲಿ ಅನುಷ್ಠಾನಕ್ಕೆ ತರುವಲ್ಲಿ ಆದ್ಯತೆ ನೀಡಬೇಕು. ಏಕಗ್ರಾಮ ಹಾಗೂ ಬಹುಗ್ರಾಮ ನೀರು ಸರಬರಾಜು ಯೋಜನೆಯ ಕಾಮಗಾರಿಗಳು ಮುಕ್ತಾಯಗೊಂಡ ನಂತರ ಅಗೆದ ರಸ್ತೆಗಳನ್ನು ಯಥಾಸ್ಥಿತಿಗೆ ತರುತ್ತಿಲ್ಲ ಎಂಬ ದೂರುಗಳು ಬಹಳಷ್ಟು ಬರುತ್ತಿದ್ದು, ಎಂಜಿನಿಯರ್‌ಗಳು ನೀರು ಸರಬರಾಜು ಕಾಮಗಾರಿ ಮುಗಿದ ನಂತರ ಆದ್ಯತೆಯ ಮೇಲೆ ರಸ್ತೆಗಳನ್ನು ಸರಿಪಡಿಸಿ ಎಂದರು. ಏಕಗ್ರಾಮ ಹಾಗೂ ಬಹುಗ್ರಾಮ ನೀರು ಸರಬರಾಜು ಯೋಜ ನೆಗಳಿಗೆ ಮಂಜೂರಾತಿ ಪಡೆದು, ಕಾರ್ಯಗತವಾಗುವ ಸಮಯದಲ್ಲಿ ಎದುರಾಗುವ ಅರಣ್ಯ ಭೂಮಿ ಹಾಗೂ ಇನ್ನಿತರ ತಾಂತ್ರಿಕ ಸಮಸ್ಯೆಗಳ ಕಾರಣ ನೀಡಿ, ಯೋಜನೆಗಳನ್ನು ವಿಳಂಬ ಮಾಡಲಾಗುತ್ತಿದೆ. ಎಂಜಿನಿಯರ್‌ಗಳು, ನರೇಗಾ ಇಲಾಖೆಗಳ ಪ್ರಗತಿ ಪರಿಶೀಲಿಸಬೇಕು. ಜಿಲ್ಲಾ ಮಟ್ಟದಲ್ಲೇ ಸಿಇಒಗಳು ಸಮಸ್ಯೆಗೆ ಪರಿಹಾರ ಹುಡಕಬೇಕು ಎಂದು ಹೇಳಿದರು.

ESTD : 1907
ದಿ ಬೆಂಗಳೂರು ಸಿಟಿ ಕೋ-ಆಪರೇಟಿವ್ ಬ್ಯಾಂಕ್ ಲಿಮಿಟೆಡ್
ಆಡಳಿತ ಕಛೇರಿ, ನಂ. 3, ಪಂಪಮಹಾಕವಿ ರಸ್ತೆ, ಚಾಮರಾಜಪೇಟೆ, ಬೆಂಗಳೂರು – 18.
ದೂ. ಸಂಖ್ಯೆ: 26678572 : 26600512 : 26609066, ಇ-ಮೇಲ್: accounts@bccbl.co.in

ಸಂಬಂಧಪಟ್ಟವರಿಗೆ ಸೂಚನೆ

ಈ ಕೆಳಗೆ ನಮೂದಾಗಿರುವ ವ್ಯಕ್ತಿಗಳಿಗೆ ಸೂಚಿಸುವುದೇನೆಂದರೆ ನೀವುಗಳು ನಮ್ಮ ಬ್ಯಾಂಕಿನಲ್ಲಿ ಲಾಕರ್ ಸೌಲಭ್ಯವನ್ನು ಪಡೆದಿರುವಿರಿ ಮತ್ತು ನಮ್ಮ ಬ್ಯಾಂಕಿನ ನಿಯಮಗಳ ರೀತ್ಯಾ ಬಾಡಿಗೆ ಪಾವತಿಸಿರುವುದಿಲ್ಲ ಅಥವಾ 7 ವರ್ಷಗಳ ಅವಧಿಗೂ ಮೀರಿ ಲಾಕರ್‌ನಲ್ಲಿ ವ್ಯವಹರಿಸಿರುವುದಿಲ್ಲ. ಈ ಸಂಬಂಧ ಬ್ಯಾಂಕಿನಲ್ಲಿ ದಾಖಲಾಗಿರುವ ತಮ್ಮ ವಿಳಾಸಕ್ಕೆ ನೋಂದಣಿ ಅಂಚೆ ಮೂಲಕ ನೋಟೀಸ್ ನೀಡಲಾಗಿ ಸದರಿ ನೋಂದಣಿ ಅಂಚೆಯು ಬಟವಾಡೆಯಾಗದೆ ವಾಪಸ್ಸು ಬಂದಿರುತ್ತವೆ. ಆದ್ದರಿಂದ ಈ ನೋಟೀಸ್ ಪ್ರಕಟವಾದ ದಿನಾಂಕದಿಂದ 15 ದಿನಗಳೊಳಗೆ ಲಾಕರ್ ಸೌಲಭ್ಯ ಉಪಯೋಗಿಸಲು ಮತ್ತು ಬಾಕಿ ಇರುವ ಲಾಕರ್ ಬಾಡಿಗೆ ಪಾವತಿಸಲು ಕೋರಿದೆ. ಈ ಅವಧಿಯೊಳಗೆ ಬಾಕಿ ಲಾಕರ್ ಬಾಡಿಗೆ ಪಾವತಿಸಲು / ಲಾಕರ್‌ನ್ನು ವ್ಯವಹರಿಸಲು ತಪ್ಪಿದ್ದಲ್ಲಿ ನಮ್ಮ ಬ್ಯಾಂಕಿನ ನಿಯಮಗಳ ಪ್ರಕಾರ ಲಾಕರನ್ನು ನಿಮ್ಮ ಉಪಸ್ಥಿತಿ ಇಲ್ಲದಿದ್ದರೂ ತಮ್ಮ ವೆಚ್ಚದಲ್ಲಿ ಒಡೆದು ತೆರೆದು ಮುಂದಿನ ಕ್ರಮ ಅನುಸರಿಸಲಾಗುವುದೆಂದು ತಿಳಿಯಪಡಿಸಿದೆ.

ಲಾಕರ್ ಹೊಂದಿರುವವರ ಹೆಸರು ಮತ್ತು ವಿಳಾಸ	ಲಾಕರ್ ಸಂಖ್ಯೆ ಮತ್ತು ಶಾಖೆ
ಶ್ರೀಮತಿ. ಮೆಹತಾಬ್ ಕೋಂ.ಆರೀಫ್ ಪಾಷ, ಶ್ರೀ. ಆರೀಫ್ ಪಾಷ ಬಿನ್ ಎಜಾಜ್ ಅಹ್ಮದ್, ನಂ. 122, 1ನೇ ಕ್ರಾಸ್, ಮೆಡಿಕಲ್ ಕಾಲೇಜ್ ಪೂರ್ವ, ಕಲಾಸಿಪಾಳ್ಯ, ಬೆಂಗಳೂರು–560 002.	Small-44 ಚಾಮರಾಜಪೇಟೆ (ಪಶ್ಚಿಮ)

ಸ್ಥಳ : ಬೆಂಗಳೂರು
ದಿನಾಂಕ : 18.07.2025
ಸಹಿ/– ಪ್ರಧಾನ ವ್ಯವಸ್ಥಾಪಕರು
ದಿ ಬೆಂಗಳೂರು ಸಿಟಿ ಕೋ–ಆಪರೇಟಿವ್ ಬ್ಯಾಂಕ್ ಲಿಮಿಟೆಡ್

ATHER
ಎಥರ್ ಎನರ್ಜಿ ಲಿಮಿಟೆಡ್
CIN: L40100KA2013PLC093769
ನೋಂದಾಯಿತ ಕಛೇರಿ: 3ನೇ ಮಹಡಿ, ಟವರ್ ಡಿ, ಐಬಿಸಿ ನಾಲೆಡ್ಜ್ ಪಾರ್ಕ್, #4/1 ಬನ್ನೇರುಘಟ್ಟ ಮುಖ್ಯ ರಸ್ತೆ, ಬೆಂಗಳೂರು 560 029, ಕರ್ನಾಟಕ, ಭಾರತ
ವೆಬ್‌ಸೈಟ್: www.atherenergy.com • **ಇಮೇಲ್:** cs@atherenergy.com
+ದೂ: +91 80 6646 5750

ಅಂಚೆ ಮತದಾನದ ಸೂಚನೆ

ಕಂಪನಿಗಳ ಕಾಯಿದೆ, 2013 ರ ಸೆಕ್ಷನ್ 110 ರ ನಿಬಂಧನೆಗಳ ಮತ್ತು ಕಂಪನಿಗಳು (ನಿರ್ವಹಣೆ ಮತ್ತು ಆಡಳಿತ) ನಿಯಮಗಳು, 2014, ಕಾರ್ಪೊರೇಟ್ ವ್ಯವಹಾರಗಳ ಸಚಿವಾಲಯದಿಂದ ದಿನಾಂಕ ಏಪ್ರಿಲ್ 8, 2020 ರ ಸಾಮಾನ್ಯ ಸುತ್ತೋಲೆ ಸಂ. 14/2020 ಮತ್ತು ದಿನಾಂಕ ಏಪ್ರಿಲ್ 13, 2020 ರ 17/2020, ಹಾಗೂ ಈ ಸಂಬಂಧದಲ್ಲಿ ಹೊರಡಿಸಲಾದ ನಂತರದ ಸುತ್ತೋಲೆಗಳು (ಇತ್ತೀಚಿನದು ದಿನಾಂಕ ಸೆಪ್ಟೆಂಬರ್ 19, 2024 ರ ಸಾಮಾನ್ಯ ಸುತ್ತೋಲೆ ಸಂಖ್ಯೆ. 09/2024) ಮತ್ತು ಸೆಕ್ಯುರಿಟೀಸ್ ಅಂಡ್ ಎಕ್ಸ್ಚೇಂಜ್ ಬೋರ್ಡ್ ಆಫ್ ಇಂಡಿಯಾ ("**ಸೆಬಿ**") ಇಂದ ದಿನಾಂಕ ಅಕ್ಟೋಬರ್ 3, 2024 ರ ಸುತ್ತೋಲೆ ಸಂ. SEBI/HO/CFD/CFD-PoD-2/P/ CIR/2024/133 (ಇನ್ನು ಮುಂದೆ ಒಟ್ಟಾಗಿ "**ಸುತ್ತೋಲೆಗಳು**" ಎಂದು ಉಲ್ಲೇಖಿಸಲಾಗುತ್ತದೆ), ಸೆಬಿ (ಪಟ್ಟಿ ಮಾಡುವ ಜವಾಬ್ದಾರಿಗಳು ಮತ್ತು ಬಹಿರಂಗಪಡಿಸುವಿಕೆ ಅಗತ್ಯತೆಗಳು) ನಿಯಮಗಳು, 2015 ಮತ್ತು ಯಾವುದೇ ಇತರ ಅನ್ವಯವಾಗುವ ಕಾನೂನು, ನಿಯಮಗಳು, ಸುತ್ತೋಲೆಗಳು, ಅಧಿಸೂಚನೆಗಳು ಮತ್ತು ನಿಬಂಧನೆಗಳ (ಅವುಗಳ ಯಾವುದೇ ಶಾಸನಬದ್ಧ ಮಾರ್ಪಾಡು(ಗಳು) ಅಥವಾ ಮರು–ಅಧಿನಿಯಮ(ಗಳು) ಸೇರಿದಂತೆ, ಪ್ರಸ್ತುತ ಜಾರಿಯಲ್ಲಿರುವ) ಅನುಸಾರವಾಗಿ, ಕೆಳಗೆ ನಿಗದಿಪಡಿಸಲಾದ ವ್ಯವಹಾರಗಳನ್ನು ನಡೆಸಲು ಕಂಪನಿಯ ಸದಸ್ಯರ ಅನುಮೋದನೆಯನ್ನು ಕೋರಿ, ಅಂಚೆ ಮತದಾನದ ಸೂಚನೆಯಲ್ಲಿ ನಮೂದಿಸಲಾದ ನಿರ್ಣಯಗಳನ್ನು ರಿಮೋಟ್ ಇ–ಮತದಾನ ಪ್ರಕ್ರಿಯೆ ("**ಇ–ಮತದಾನ**") ಮೂಲಕ ಮಾತ್ರ ಅಂಗೀಕರಿಸುವಂತೆ ಕೋರಿ, ದಿನಾಂಕ **ಗುರುವಾರ, ಜುಲೈ 17, 2025** ರ ಅಂಚೆ ಮತದಾನದ ಸೂಚನೆಯನ್ನು ಸದಸ್ಯರಿಗೆ ವಿದ್ಯುನ್ಮಾನವಾಗಿ ಕಳುಹಿಸಲಾಗಿದೆ ಎಂದು ಈ ಮೂಲಕ ತಿಳಿಸಲಾಗಿದೆ.

ಅ.ಸಂ.	ನಿರ್ಣಯದ ವಿವರಣೆ	ನಿರ್ಣಯದ ವಿಧ
1	ಕಡ್ಡಾಯವಾಗಿ ಪರಿವರ್ತಿಸಬಹುದಾದ ಆದ್ಯತೆಯ ಷೇರುಗಳನ್ನು ಪರಿಣಾಮವಾಗಿ ಇಕ್ವಿಟಿ ಷೇರುಗಳಾಗಿ ವರ್ಗೀಕರಿಸುವ ಮೂಲಕ ಅಧಿಕೃತ ಷೇರು ಬಂಡವಾಳದ ಮರು–ವರ್ಗೀಕರಣ ಮತ್ತು ಕಂಪನಿಯ ಸಂಘದ ಜ್ಞಾಪಕ ಪತ್ರದ ಬಂಡವಾಳ ಷರತ್ತಿಗೆ ಅನುಕ್ರಮವಾಗಿ ತಿದ್ದುಪಡಿಗೆ ಅನುಮೋದನೆ.	ಸಾಮಾನ್ಯ ನಿರ್ಣಯ
2	'ತಿದ್ದುಪಡಿ ಮಾಡಿದ ಮತ್ತು ಮರು–ರಚಿಸಿದ ಎಥರ್ ಎನರ್ಜಿ ESOP ಯೋಜನೆ 2025' ಕ್ಕೆ ಅನುಮೋದನೆ ಮತ್ತು ಸಮರ್ಥನೆ.	ವಿಶೇಷ ನಿರ್ಣಯ

ಸುತ್ತೋಲೆಗಳ ಅನುಸಾರವಾಗಿ, ಕಂಪನಿಯು **ಶುಕ್ರವಾರ, ಜುಲೈ 18, 2025** ರಂದು ಎಲ್ಲಾ ಸದಸ್ಯರಿಗೆ (ಕಂಪನಿಯೊಂದಿಗೆ ಅಥವಾ ಅವರ ಠೇವಣಿ ಪಾಲುದಾರರೊಂದಿಗೆ **ಗುರುವಾರ, ಜುಲೈ 17, 2025** ರ "**ಕಟ್–ಆಫ್ ದಿನಾಂಕ**" ದಂತೆ ತಮ್ಮ ಇ–ಮೇಲ್ ವಿಳಾಸವನ್ನು ನೋಂದಾಯಿಸಿದವರಿಗೆ) ಅಂಚೆ ಮತಪತ್ರದ ಸೂಚನೆಯ ವಿದ್ಯುನ್ಮಾನ ಪ್ರತಿಗಳನ್ನು ವಿವರಣಾತ್ಮಕ ಹೇಳಿಕೆಯೊಂದಿಗೆ ರವಾನಿಸಿದೆ. ಅಂಚೆ ಮತಪತ್ರದ ಸೂಚನೆಯು ಕಂಪನಿಯ ವೆಬ್‌ಸೈಟ್ https://www.atherenergy.com/investor-relations/stock-exchange-disclosure ನಲ್ಲಿ, ಸ್ಟಾಕ್ ಎಕ್ಸ್ಚೇಂಜ್‌ಗಳ ವೆಬ್‌ಸೈಟ್‌ಗಳಾದ ಬಿಎಸ್‌ಇ ಲಿಮಿಟೆಡ್ ಮತ್ತು ನ್ಯಾಷನಲ್ ಸ್ಟಾಕ್ ಎಕ್ಸ್ಚೇಂಜ್ ಆಫ್ ಇಂಡಿಯಾ ಲಿಮಿಟೆಡ್ (NSE) ಕ್ರಮವಾಗಿ www.bseindia.com ಮತ್ತು www.nseindia.com ನಲ್ಲಿ ಹಾಗೂ ನ್ಯಾಷನಲ್ ಸೆಕ್ಯುರಿಟೀಸ್ ಡಿಪಾಸಿಟರೀಸ್ ಲಿಮಿಟೆಡ್ ("ಎನ್‌ಎಸ್‌ಡಿಎಲ್") ನ ವೆಬ್‌ಸೈಟ್ www.evoting.nsdl.com ನಲ್ಲಿ ಸಹ ಲಭ್ಯವಿದೆ.

ಸುತ್ತೋಲೆಗಳ ನಿಬಂಧನೆಗಳಿಗೆ ಅನುಗುಣವಾಗಿ, ಸದಸ್ಯರು ರಿಮೋಟ್ ಇ–ಮತದಾನ ಪ್ರಕ್ರಿಯೆಯ ಮೂಲಕ ಮಾತ್ರ ಮತ ಚಲಾಯಿಸಬಹುದು. ಕಟ್–ಆಫ್ ದಿನಾಂಕದಂದು ಸದಸ್ಯರ ರಿಜಿಸ್ಟರ್/ಲಾಭದಾಯಕ ಮಾಲೀಕರ ಪಟ್ಟಿಯಲ್ಲಿ ಹೆಸರುಗಳು ಕಂಡುಬರುವ ಸದಸ್ಯರನ್ನು ಇ–ಮತದಾನದ ಉದ್ದೇಶಕ್ಕಾಗಿ ಪರಿಗಣಿಸಲಾಗುತ್ತದೆ ಮತ್ತು ಆ ದಿನಾಂಕದಂದು ಸದಸ್ಯರ ಹೆಸರಿನಲ್ಲಿ ನೋಂದಾಯಿಸಲಾದ ಈಕ್ವಿಟಿ ಷೇರುಗಳ ಪಾವತಿಸಿದ ಮೌಲ್ಯದ ಮೇಲೆ ಮತದಾನದ ಹಕ್ಕುಗಳನ್ನು ಲೆಕ್ಕಹಾಕಲಾಗುತ್ತದೆ. ಕಟ್–ಆಫ್ ದಿನಾಂಕದಂದು ಸದಸ್ಯರಲ್ಲದ ವ್ಯಕ್ತಿಯು ಈ ಸೂಚನೆಯನ್ನು ಕೇವಲ ಮಾಹಿತಿ ಉದ್ದೇಶಗಳಿಗಾಗಿ ಪರಿಗಣಿಸಬೇಕು.

ಎಲ್ಲಾ ಸದಸ್ಯರಿಗೆ ಇ–ಮತದಾನ ಸೌಲಭ್ಯವನ್ನು ಒದಗಿಸಲು ಕಂಪನಿಯು ಎನ್‌ಎಸ್‌ಡಿಎಲ್‌ನ ಸೇವೆಗಳನ್ನು ಪಡೆದುಕೊಂಡಿದೆ. ಇ–ಮತದಾನ ಸೌಲಭ್ಯವು ಈ ಕೆಳಗಿನ ಅವಧಿಯಲ್ಲಿ ಲಭ್ಯವಿರುತ್ತದೆ:

ಇ–ಮತದಾನದ ಅವಧಿಯ ಪ್ರಾರಂಭ	ಶನಿವಾರ, ಜುಲೈ 19, 2025 ರಂದು ಬೆಳಿಗ್ಗೆ 09:00 ಗಂಟೆಗೆ (ಭಾರತೀಯ ಕಾಲಮಾನ)
ಇ–ಮತದಾನದ ಅವಧಿಯ ಮುಕ್ತಾಯ	ಭಾನುವಾರ, ಆಗಸ್ಟ್ 17, 2025 ರಂದು ಸಂಜೆ 05:00 ಗಂಟೆಗೆ (ಭಾರತೀಯ ಕಾಲಮಾನ)

ಸದಸ್ಯರು ಗಮನಿಸಬೇಕಾದ ಅಂಶವೇನೆಂದರೆ, ಇ–ಮತದಾನವು ಭಾನುವಾರ, ಆಗಸ್ಟ್ 17, 2025 ರಂದು ಸಂಜೆ 05:00 ಗಂಟೆಯ (ಭಾರತೀಯ ಕಾಲಮಾನ) ನಂತರ ಅನುಮತಿಸುವುದಿಲ್ಲ.

ತಮ್ಮ ಇ–ಮೇಲ್ ವಿಳಾಸವನ್ನು ನೋಂದಾಯಿಸದ/ನವೀಕರಿಸದ ಸದಸ್ಯರು ತಮ್ಮ ಡೆಪಾಸಿಟರಿ ಪಾರ್ಟಿಸಿಪೇಟರಿ ಮೂಲಕ ಅದನ್ನು ಡೆಪಾಸಿಟರಿಯಲ್ಲಿ ನೋಂದಾಯಿಸಲು ವಿನಂತಿಸಲಾಗಿದೆ.

ಇ–ಮತದಾನದ ಪ್ರಕ್ರಿಯೆಯ ಕುರಿತ ಸೂಚನೆಗಳು, ತಮ್ಮ ಇ–ಮೇಲ್ ವಿಳಾಸಗಳನ್ನು ನೋಂದಾಯಿಸದ ಸದಸ್ಯರು ಇ–ಮತದಾನದ ಮೂಲಕ ತಮ್ಮ ಮತವನ್ನು ಹೇಗೆ ಚಲಾಯಿಸಬಹುದು ಎಂಬುದೂ ಸೇರಿದಂತೆ, ಅಂಚೆ ಮತಪತ್ರದ ಸೂಚನೆಯಲ್ಲಿ ಒದಗಿಸಲಾಗಿದೆ.

ಮಂಡಳಿಯ ನಿರ್ದೇಶಕರು ಅಂಚೆ ಮತಪತ್ರ/ಇ–ಮತದಾನ ಪ್ರಕ್ರಿಯೆಯನ್ನು ನ್ಯಾಯಯುತ ಮತ್ತು ಪಾರದರ್ಶಕ ರೀತಿಯಲ್ಲಿ ಪರಿಶೀಲನೆ ನಡೆಸಲು ಶ್ರೀ ಪ್ರಮೋದ್ ಎಸ್ ಎಂ (ಸದಸ್ಯತ್ವ ಸಂಖ್ಯೆ: F7834), ಮೆಸರ್ಸ್ ಬಿಎಂಪಿ & ಕಂ. ಎಲ್‌ಎಲ್‌ಪಿ, ಪ್ರಾಕ್ಟಿಸಿಂಗ್ ಕಂಪನಿ ಸೆಕ್ರೆಟರೀಸ್, ರವರನ್ನು ಪರಿಶೀಲನಾಧಿಕಾರಿಯಾಗಿ ನೇಮಿಸಿದ್ದಾರೆ.

ಇ–ಮತದಾನದ ಮೂಲಕ ಅಂಚೆ ಮತಪತ್ರದ ಫಲಿತಾಂಶಗಳನ್ನು (ಪರಿಶೀಲನಾಧಿಕಾರಿ ವರದಿಯೊಂದಿಗೆ) ಕಂಪನಿಯ ಅಧ್ಯಕ್ಷರು ಅಥವಾ ಅಧ್ಯಕ್ಷರಿಂದ ಅಧಿಕೃತಗೊಂಡ ಯಾವುದೇ ಇತರ ವ್ಯಕ್ತಿಯು ಮಂಗಳವಾರ, ಆಗಸ್ಟ್ 19, 2025 ರೊಳಗೆ ಘೋಷಿಸಲಾಗುತ್ತದೆ ಮತ್ತು ಕಂಪನಿಯ ವೆಬ್‌ಸೈಟ್ https://www.atherenergy.com/investor-relations/stock-exchange-disclosure ನಲ್ಲಿಯೂ ಪ್ರದರ್ಶಿಸಲಾಗುತ್ತದೆ ಹಾಗೂ ಸ್ಟಾಕ್ ಎಕ್ಸ್ಚೇಂಜ್‌ಗಳು, ಎನ್‌ಎಸ್‌ಡಿಎಲ್ ಮತ್ತು ರಿಜಿಸ್ಟ್ರಾರ್ ಮತ್ತು ಟ್ರಾನ್ಸ್‌ಫರ್ ಏಜೆಂಟ್‌ಗೆ ತಿಳಿಸಲಾಗುತ್ತದೆ.

ಇ–ಮತದಾನಕ್ಕೆ ಸಂಬಂಧಿಸಿದಂತೆ ಯಾವುದೇ ಪ್ರಶ್ನೆಗಳು ಅಥವಾ ಕುಂದುಕೊರತೆಗಳಿದ್ದಲ್ಲಿ, ಸದಸ್ಯರು ಎನ್‌ಎಸ್‌ಡಿಎಲ್ ಅನ್ನು evoting@nsdl.co.in / 1800–1020–990/ 1800–224–4430 ಗೆ ಸಂಪರ್ಕಿಸಬಹುದು ಅಥವಾ ಶ್ರೀ ಅಮಿತ್ ವಿಶಾಲ್, ಸಹಾಯಕ ಉಪಾಧ್ಯಕ್ಷರು, ಎನ್‌ಎಸ್‌ಡಿಎಲ್ ರವರನ್ನು evoting@nsdl.co.in ನಲ್ಲಿ ಸಂಪರ್ಕಿಸಬಹುದು. ಸದಸ್ಯರು ಶ್ರೀ ಅಶೋಕ್ ಶೆರುಗಾರ್, ಎವಿಪಿ – ಟೆಕ್ನಾಲಜಿ ಗ್ರೂಪ್, ಎಮ್‌ಯುಎಫ್‌ಜಿ ಇನ್‌ಟೈಮ್ ಇಂಡಿಯಾ ಪ್ರೈವೇಟ್ ಲಿಮಿಟೆಡ್, ಸಿ 101, 247 ಪಾರ್ಕ್, 1ನೇ ಮಹಡಿ ಎಲ್‌ಬಿಎಸ್ ಮಾರ್ಗ್, ವಿಕ್ರೋಳಿ (ಪಶ್ಚಿಮ), ಮುಂಬೈ – 400083 ಇಲ್ಲಿಯೂ ಸಂಪರ್ಕಿಸಬಹುದು. ಸಂಪರ್ಕ ವಿವರಗಳು: ashok.sherugar@in.mpms.mufg.com ಸಂಪರ್ಕ ಸಂಖ್ಯೆ – 022–49186000.

ನಿರ್ದೇಶಕರ ಮಂಡಳಿಯ ಆದೇಶದಂತೆ
ಎಥರ್ ಎನರ್ಜಿ ಲಿಮಿಟೆಡ್ ಪರವಾಗಿ
ಸಹಿ/–
ಪೂಜಾ ಅಗರ್ವಾಲ್
ಕಂಪನಿ ಕಾರ್ಯದರ್ಶಿ ಮತ್ತು ಅನುಸರಣಾ ಅಧಿಕಾರಿ
ಸದಸ್ಯತ್ವ ಸಂಖ್ಯೆ: A49310

ದಿನಾಂಕ: ಜುಲೈ 18, 2025
ಸ್ಥಳ: ಬೆಂಗಳೂರು

ಬಿಕ್ಲು ಶಿವನ ಹತ್ಯೆ ಪ್ರಕರಣ | ಬೈರತಿ ಬಸವರಾಜ್ ವಿರುದ್ಧ ತನಿಖೆ ನಡೆಸಲು ತನಿಖಾಧಿಕಾರಿಗಳಿಗೆ ಸೂಚನೆ

ಕಾನೂನು ತನಿಖೆ ನಡೆಯಲಿ ಎಂದ ಹೈಕೋರ್ಟ್

ಬೆಂಗಳೂರು: ರೌಡಿಶೀಟರ್ ಶಿವಪ್ರಕಾಶ್ ಅಲಿಯಾಸ್ ಬಿಕ್ಲು

ಶಿವನ ಹತ್ಯೆ ಪ್ರಕರಣದಲ್ಲಿ ಮಾಜಿ ಸಚಿವ ಬೈರತಿ ಬಸವರಾಜ್ ಅವರ ವಿರುದ್ಧ ಕಾನೂನಿನನ್ವಯ ತನಿಖೆ ನಡೆಸುವಂತೆ ಹೈಕೋರ್ಟ್ ತನಿಖಾಧಿಕಾರಿಗಳಿಗೆ ಸೂಚನೆ ನೀಡಿದೆ.

ರೌಡಿ ಶೀಟರ್ ಶಿವಪ್ರಕಾಶ್ ಕೊಲೆ ಪ್ರಕರಣದಲ್ಲಿ ದಾಖಲಾಗಿರುವ ಎಫ್‌ಐಆರ್ ಮತ್ತು ವಿಚಾರಣೆಗೆ ಹಾಜರಾಗುವಂತೆ ಜಾರಿ ಮಾಡಿದ್ದ ನೋಟಿಸ್ ಪ್ರಶ್ನಿಸಿ ಮಾಜಿ ಸಚಿವ ಬೈರತಿ ಬಸವರಾಜ್ ಸಲ್ಲಿಸಿದ್ದ ಅರ್ಜಿ ವಿಚಾರಣೆ ನಡೆಸಿದ ನ್ಯಾಯಮೂರ್ತಿ ಎಸ್.ಆರ್ .ಕೃಷ್ಣಕುಮಾರ್ ಅವರಿದ್ದ ನ್ಯಾಯಪೀಠ ಈ ಸೂಚನೆ ನೀಡಿದೆ. ಅಲ್ಲದೆ, ಅರ್ಜಿದಾರರಿಗೆ ಭಾರತೀಯ ನಾಗರಿಕ ಸುರಕ್ಷಾ ಸಂಹಿತೆ ಸೆಕ್ಷನ್ 35(3)ರ ಅಡಿಯಲ್ಲಿ ನೋಟಿಸ್ ಜಾರಿ ಮಾಡಲಾಗಿದೆ. ಅದರಂತೆ ವಿಚಾರಣೆ ನಡೆಸಬಹುದಾಗಿದೆ ಎಂದು ನ್ಯಾಯಪೀಠ ತಿಳಿಸಿದೆ.

ಮಧ್ಯಾಹ್ನ ವಿಚಾರಣೆ ಪ್ರಾರಂಭವಾದಾಗ ಅರ್ಜಿದಾರರ ಪರ ವಕೀಲರು ಜುಲೈ 15 ರಂದು ನಡೆದ ಕೊಲೆ ಪ್ರಕರಣದಲ್ಲಿ ಆರೋಪಿಯನ್ನಾಗಿ ಮಾಡಲಾಗಿದೆ. ಬೈರತಿ ಬಸವರಾಜು 4 ಬಾರಿ ಶಾಸಕರಾಗಿದ್ದಾರೆ. ಆದರೆ, ಶನಿವಾರ ಬೆಳಗ್ಗೆ 11.30 ಕ್ಕೆ ವಿಚಾರಣೆಗೆ ಹಾಜರಾಗುವಂತೆ ನೋಟಿಸ್ ನೀಡಲಾಗಿದೆ ಎಂದು ಪೀಠಕ್ಕೆ ತಿಳಿಸಿದರು. ಇದಕ್ಕೆ ಪೀಠ, ವಿಚಾರಣೆ ಮುಂದುವರಿಯಲಿ, ತನಿಖಾಧಿಕಾರಿಗಳು ಯಾವುದೇ ಬಲವಂತದ ಕ್ರಮ ಕೈಗೊಳ್ಳುವುದು ಬೇಡ ಎಂದು ಹೇಳಿತು.

ಇದಕ್ಕೆ ತೀವ್ರ ಆಕ್ಷೇಪ ವ್ಯಕ್ತಪಡಿಸಿದ ಸರಕಾರದ ಪರ ವಾದ ಮಂಡಿಸಿದ ವಕೀಲ ಬೆಳ್ಳಿಯಪ್ಪ, ಅರ್ಜಿದಾರರು ಆರೋಪಿಯಾಗಿದ್ದಾರೆ. ಅವರನ್ನು ಬಂಧಿಸಿದಂತೆ ಆದೇಶ ನೀಡಿದಲ್ಲಿ ತನಿಖೆ ನಡೆಸುವುದಾದರೂ ಹೇಗೆ? ಬಂಧನ ಮಾಡುವುದು ಮತ್ತು ಬಿಡುವುದು ತನಿಖಾಧಿಕಾರಿಯ ವಿವೇಚನೆಗೆ ಬಿಟ್ಟಿರಲಿ. ಬಂಧಿಸದಂತೆ ಆದೇಶ ನೀಡಬಾರದು ಎಂದು ಮನವಿ ಮಾಡಿದರು. ವಾದ ಮುಂದುವರಿಸಿದ ವಕೀಲರು, ದೂರುದಾರ ಮಹಿಳೆ, ಘಟನೆ ಸಂಬಂಧ ಮಾಧ್ಯಮದವರು ಪ್ರಶ್ನೆ ಮಾಡಿದ ಸಂದರ್ಭದಲ್ಲಿ ಯಾರ ಹೆಸರನ್ನೂ ಹೇಳಿಲ್ಲ. ಮಾಧ್ಯಮ ಹೇಳಿಕೆಯನ್ನು ಪ್ರಮಾಣ ಪತ್ರದೊಂದಿಗೆ ಸಲ್ಲಿಸಲಾಗುವುದು ಎಂದು ತಿಳಿಸಿದರು.

ವಾದ ಆಲಿಸಿದ ನ್ಯಾಯಪೀಠ, ಅರ್ಜಿದಾರರು ವಿಚಾರಣೆಗೆ ಹಾಜರಾದಲ್ಲಿ ಕಾನೂನು ಮತ್ತು ಸುಪ್ರೀಂ ಕೋರ್ಟ್ ಆದೇಶದ ಪ್ರಕಾರವಾಗಿ ನಡೆದುಕೊಳ್ಳಬೇಕು ಎಂದು ತಿಳಿಸಿತು. ಅಲ್ಲದೇ, ಅರ್ಜಿಗೆ ಸಂಬಂಧಿಸಿದಂತೆ ಸರಕಾರಕ್ಕೆ ನೋಟಿಸ್ ಜಾರಿ ಮಾಡಿ ವಿಚಾರಣೆಯನ್ನು ಮುಂದೂಡಿತು.

ಪ್ರಕರಣದ ಹಿನ್ನೆಲೆ ಏನು?

ಕಿತ್ತಕನೂರು ಬಳಿ ಖರೀದಿಸಿದ್ದ ನಿವೇಶನವೊಂದಕ್ಕೆ ಸಂಬಂಧಿಸಿದಂತೆ ಆರೋಪಿಗಳು ಬಿಕ್ಲು ಶಿವ/ಶಿವಪ್ರಕಾಶ್‌ಗೆ ಪ್ರಾಣ ಬೆದರಿಕೆ ಹಾಕುತ್ತಿದ್ದರು. ತಡರಾತ್ರಿ ಬಿಳಿ ಬಣ್ಣದ ಸ್ಕಾರ್ಪಿಯೋ ಕಾರಿನಲ್ಲಿ ಬಂದ 8-9 ಜನ ಮನೆಯ ಮುಂದೆ ಕಾರಿನ ಬಳಿ ನಿಂತಿದ್ದ ಶಿವಪ್ರಕಾಶ್ ಮೇಲೆ ದಾಳಿ ಮಾಡಿ ಮಾರಕಾಸ್ತ್ರಗಳಿಂದ ಹೊಡೆದು ಹತ್ಯೆಗೈದಿದ್ದಾರೆ. ಮಾಜಿ ಸಚಿವ ಬೈರತಿ ಬಸವರಾಜ್, ಜಗದೀಶ್ ಮತ್ತು ಇತರರಿಂದ ತನಗೆ ಪ್ರಾಣ ಬೆದರಿಕೆಯಿದೆ ಎಂದು ಹಲವು ಬಾರಿ ಶಿವಪ್ರಕಾಶ್ ಹೇಳಿಕೊಂಡಿದ್ದ. ಶಾಸಕ ಬೈರತಿ ಬಸವರಾಜ್ ಅವರ ಕುಮ್ಮಕ್ಕಿನಿಂದಲೇ ಆರೋಪಿಗಳು ನನ್ನ ಮಗನನ್ನು ಹತ್ಯೆಗೈದಿದ್ದಾರೆ ಎಂದು ಆರೋಪಿಸಿ ಮೃತ ಶಿವಪ್ರಕಾಶ್ ತಾಯಿ ವಿಜಯಲಕ್ಷ್ಮಿ ದೂರು ನೀಡಿದ್ದರು.

ಪ್ರಭಾವ ಬೀರಿ ಮಹಿಳೆಯಿಂದ ಹೊಸ ಹೇಳಿಕೆ

ಕೋರ್ಟ್ ಮುಂದೆ ವಾದ ಮಂಡಿಸಿದ ಬೆಳ್ಳಿಯಪ್ಪ, ನ್ಯಾಯಾಲಯಕ್ಕೆ ಯಾವುದೇ ವಿಡಿಯೊ ನೀಡುವುದು ಬೇಡ. ಈ ಪ್ರಕರಣ ಸಂಬಂಧ ಈ ಹಿಂದೆಯೂ ಬೈರತಿ ಬಸವರಾಜು ಅವರ ವಿರುದ್ಧ ದೂರು ನೀಡಲಾಗಿದೆ. ಬಳಿಕ ಕೊಲೆಯಾಗಿದೆ. ಬಂಧನದಿಂದ ಯಾವುದೇ ರಕ್ಷಣೆಯನ್ನು ಅರ್ಜಿದಾರರಿಗೆ ನೀಡಬಾರದು. ಐದು ತಿಂಗಳ ಹಿಂದೆಯೇ ಕೊಲೆಯಾದವನಿಗೆ ಇವರಿಂದ ಬೆದರಿಕೆ ಇತ್ತು. ಈಗ ದೂರುದಾರ ಮಹಿಳೆಯ ಮೇಲೆ ಪ್ರಭಾವ ಬೀರಿ ಹೊಸ ಹೇಳಿಕೆ ಕೊಡಿಸಿದ್ದಾರೆ. 7 ವರ್ಷಕ್ಕಿಂತಲೂ ಕಡಿಮೆ ಅವಧಿಯ ಶಿಕ್ಷೆ ಇದ್ದರೆ ಮಾತ್ರ ನೋಟಿಸ್ ನೀಡಿ ಬಂಧಿಸುವಂತಿಲ್ಲ. ಆದರೆ ಕೊಲೆ ಕೇಸ್ ಆಗಿರುವುದರಿಂದ ತನಿಖಾಧಿಕಾರಿ ಬಂಧಿಸಲು ಅವಕಾಶವಿದೆ. ಬಂಧಿಸುವುದು ಬಿಡುವುದು ತನಿಖಾಧಿರಿಗೆ ಬಿಟ್ಟ ವಿಚಾರವಾಗಿದೆ ಎಂದು ವಾದ ಮಂಡಿಸಿದರು.

ಕಸಾಪದಲ್ಲಿ ಅವ್ಯವಹಾರ ಹೈಕೋರ್ಟ್ ಮೊರೆ

ಬೆಂಗಳೂರು: ಪರಿಷತ್ತಿನ 2023–24ನೇ ಸಾಲಿನ ವಾರ್ಷಿಕ ಸರ್ವ ಸದಸ್ಯರ ಸಭೆ ರದ್ದುಪಡಿಸಿದ ಆದೇಶವನ್ನು ಹಾಗೂ ಪದಾಧಿಕಾರಿ ಗಳ ಕಾರ್ಯ ವೈಖರಿ,

ಅನುದಾನ ಮತ್ತು ಖರ್ಚು–ವೆಚ್ಚಗಳ ಕುರಿತು ವಿಚಾರಣೆ ನಡೆಸುವ ಸಹಕಾರ ಸಂಘಗಳ ಉಪ ನಿಬಂಧಕರ ಕ್ರಮವನ್ನು ವಿರೋಧಿಸಿ ಕನ್ನಡ ಸಾಹಿತ್ಯ ಪರಿಷತ್ತು ಹೈಕೋರ್ಟ್ ಮೆಟ್ಟಿಲೇರಿದೆ.

ಸಹಕಾರ ಸಂಘಗಳ ಉಪ ನಿಬಂಧಕರು ಹಾಗೂ ಸಂಘಗಳ ನೋಂದಣಾಧಿಕಾರಿ 2ನೇ ವಲಯ ಬೆಂಗಳೂರು ನಗರ ಜಿಲ್ಲಾ ಇವರು ಜೂ. 26 ಹಾಗೂ 30ರಂದು ಹೊರಡಿಸಿರುವ ಆದೇಶ 'ಗಳನ್ನು ರದ್ದುಪಡಿಸುವಂತೆ ಕೋರಿ ಕನ್ನಡ ಸಾಹಿತ್ಯ ಪರಿಷತ್ತಿನ ಅಧ್ಯಕ್ಷ ಡಾ.ಮಹೇಶ್ ಜೋಷಿ ಸಲ್ಲಿಸಿರುವ ಅರ್ಜಿ ವಿಚಾರಣೆಯನ್ನು ನ್ಯಾಯಮೂರ್ತಿ ಎಸ್.ಸುನೀಲ್ ದತ್ ಯಾದವ್ ಅವರ ಏಕಸದಸ್ಯ ಪೀಠ ನಡೆಸಿತು. ಅರ್ಜಿದಾರರ ಪರ ಹಿರಿಯ ವಕೀಲ ಅರುಣ್ ಶ್ಯಾಮ್ ಅವರು ಸ್ವಾಯತ್ತ ಮತ್ತು ಪ್ರಾತಿನಿಧಿಕ ಸಂಸ್ಥೆ ವಿರುದ್ಧ ಅಧಿಕಾರ ವ್ಯಾಪ್ತಿ ಮೀರಿ ಸಹಕಾರ ಸಂಘಗಳ ಉಪ ನಿಬಂಧಕರು ಕ್ರಮ ಕೈಗೊಂಡಿದ್ದಾರೆ.

ಅರ್ಜಿಯನ್ನು ತುರ್ತು ವಿಚಾರಣೆ ನಡೆಸಬೇಕು ಎಂದರು. ಆಗ ಪೀಠವು ಸೋಮವಾರ ಅರ್ಜಿಯನ್ನು ವಿಚಾರಣೆಗೆ ಪರಿಗಣಿಸುವುದಾಗಿ ಹೇಳಿ ವಿಚಾರಣೆ ಮುಂದೂ ಡಿತು. ಜಾಣಗೆರೆ ವೆಂಕಟ ರಾಮಯ್ಯ ಹಾಗೂ ಡಾ. ವಸುಂಧರ ಭೂಪತಿ ಸಲ್ಲಿಸಿದ ದೂರಿನ ಹಿನ್ನೆಲೆಯಲ್ಲಿ 2025ರ ಜೂನ್ 29ರಂದು ಬಳ್ಳಾರಿ ಜಿಲ್ಲೆಯ ಸಂಡೂರಿನಲ್ಲಿ ಆಯೋಜಿಸಲು ನಿರ್ಧರಿಸಲಾಗಿದ್ದ 2023–24ನೇ ಸಾಲಿನ ವಾರ್ಷಿಕ ಸರ್ವ ಸದಸ್ಯರ ಸಭೆಯನ್ನು ರದ್ದುಪಡಿಸಿ ಜೂನ್ 27ರಂದು ಸಹಕಾರ ಸಂಘಗಳ ಉಪನಿಬಂಧಕರು ಆದೇಶ ಹೊರಡಿಸಿದ್ದರು.

ಹೈಕೋರ್ಟ್‌ಗೆ ಸಲ್ಲಿಸಿದ ಅರ್ಜಿಯಲ್ಲೇನಿದೆ?

ಎನ್. ಹನುಮೇಗೌಡ ಹಾಗೂ ಇತರರು ನೀಡಿದ ದೂರಿನ ಹಿನ್ನೆಲೆಯಲ್ಲಿ 2023–24ರಿಂದ ಇಲ್ಲಿವರೆಗೆ ಪರಿಷತ್ತು ಅನುಮೋದಿಸಿರುವ ತಿದ್ದುಪಡಿಗಳು, ಆಡಳಿತ ಮಂಡಳಿ ಪದಾಧಿಕಾರಿಗಳಿಗೆ ಪರಿಷತ್ತಿನ ಅಧ್ಯಕ್ಷರು ನಿಯಮಬಾಹಿರವಾಗಿ ನೀಡಿರುವ ನೋಟಿಸ್‌ಗಳು, 2023–24ನೇ ಸಾಲಿನಲ್ಲಿ ಪರಿಷತ್ತಿಗೆ ಸಂಗ್ರಹವಾಗಿರುವ ಆದಾಯವನ್ನು ದುರುಪಯೋಗಪಡಿಸಿಕೊಂಡಿರುವುದು, ಈ ಅವಧಿಯಲ್ಲಿನ ಖರೀದಿ ಮತ್ತು ಮಾರಾಟದಲ್ಲಿ ಆಗಿರುವ ಅವ್ಯವಹಾರ ಮತ್ತಿತರ ವಿಷಯಗಳನ್ನು ಪರಿಶೀಲಿಸಿ ಸೂಕ್ತ ವಿಚಾರಣೆ ನಡೆಸಲು ತನಿಖಾಧಿಕಾರಿಯನ್ನು ನೇಮಕ ಮಾಡಿ ಜೂ.30ರಂದು ಹೊರಡಿಸಲಾಗಿತ್ತು. ಈ ಆದೇಶಗಳನ್ನು ರದ್ದುಪಡಿಸಬೇಕು ಎಂದು ಅರ್ಜಿಯಲ್ಲಿ ಕೋರಲಾಗಿದೆ.

ದೋಷಿ ಎನ್ನುವುದು ಸಾಬೀತಾದರೆ ಕನಿಷ್ಠ 10 ವರ್ಷ, ಗರಿಷ್ಠ ಜೀವಾವಧಿ ಶಿಕ್ಷೆ

ಅತ್ಯಾಚಾರ ಪ್ರಕರಣ: ಜುಲೈ 30ಕ್ಕೆ ಪ್ರಜ್ವಲ್ ರೇವಣ್ಣ ಭವಿಷ್ಯ ನಿರ್ಧಾರ

ಬೆಂಗಳೂರು: ಮಾಜಿ ಸಂಸದ ಪ್ರಜ್ವಲ್ ರೇವಣ್ಣ ವಿರುದ್ಧದ ಮೈಸೂರಿನ ಕೆ.ಆರ್.ನಗರ ಮಹಿಳೆ ಮೇಲೆ ಅತ್ಯಾಚಾರ ಆರೋಪ ಪ್ರಕರ ಣದ ವಾದ ಮಂಡನೆ ಪೂರ್ಣವಾಗಿದೆ. ಪ್ರಾಸಿಕ್ಯೂಷನ್ ಪರ ಎಸ್‌ಪಿಪಿ ಬಿ.ಎನ್.ಜಗದೀಶ್, ಅಶೋಕ್

ನಾಯ್ಕ್ ವಾದ ಮಂಡಿಸಿದ್ದರೆ, ಪ್ರಜ್ವಲ್ ರೇವಣ್ಣ ಪರವಾಗಿ ಹಿರಿಯ ವಕೀಲ ನಳಿನಾ ಮಾಯಗೌಡ ಪ್ರತಿವಾದ ಮಂಡಿಸಿದ್ದಾರೆ. ವಾದ ಪ್ರತಿವಾದ ಆಲಿಸಿದ ನ್ಯಾಯಾಧೀಶ ಸಂತೋಷ ಗಜಾನನ ಭಟ್ ಆದೇಶವನ್ನು ಕಾಯ್ದಿರಿಸಿದ್ದಾರೆ. ಜುಲೈ 30ರಂದು ಬೆಂಗಳೂರಿನ ಜನಪ್ರತಿನಿಧಿಗಳ ವಿಶೇಷ ನ್ಯಾಯಾಲಯ ಈ ಪ್ರಕರಣದ ತೀರ್ಪು ಪ್ರಕಟಿಸಲಿದ್ದು, ಪ್ರಜ್ವಲ್ ರೇವಣ್ಣಗೆ ಆತಂಕ ಹೆಚ್ಚಾಗಿದೆ. ಜುಲೈ 30 ರಂದು ಪ್ರಜ್ವಲ್ ರೇವಣ್ಣ ಭವಿಷ್ಯ ನಿರ್ಧಾರವಾಗಲಿದ್ದು, ಒಂದು ವೇಳೆ ಕೋರ್ಟ್, ಪ್ರಜ್ವಲ್ ರೇವಣ್ಣನನ್ನು ದೋಷಿ ಎಂದು ತೀರ್ಪು ನೀಡಿದರೆ ಕನಿಷ್ಠ 10 ವರ್ಷ, ಗರಿಷ್ಠ ಜೀವಾವಧಿ ಶಿಕ್ಷೆಗೆ ಒಳಗಾಗಲಿದ್ದಾರೆ. ಮೈಸೂರು ಜಿಲ್ಲೆಯ ಕೆ.ಆರ್. ನಗರ ಮಹಿಳೆಯ ಅಪಹರಣ ಪ್ರಕರಣದಲ್ಲಿ ಸಂಬಂಧಿಸಿ ದಂತೆ ಎಚ್ ಡಿ ರೇವಣ್ಣ ಮತ್ತು ಭವಾನಿ ರೇವಣ್ಣ ಸೇರಿದಂತೆ ಒಟ್ಟು 9 ಆರೋಪಿಗಳಿದ್ದು, ಈಗಾಗಲೇ ರೇವಣ್ಣ ಹಾಗೂ ಭವಾನಿ ರೇವಣ್ಣ ಅವರು ಜಾಮೀನು ಸಿಕ್ಕಿದೆ. ಆದರೆ, ಪ್ರಜ್ವಲ್ ರೇವಣ್ಣ ಒಂದು ವರ್ಷದಿಂದ ಜೈಲಿನಲ್ಲೇ ಇದ್ದಾರೆ.

123 ಸಾಕ್ಷ್ಯ ಸಂಗ್ರಹಿಸಿರುವ ಎಸ್‌ಐಟಿ

ಪ್ರಜ್ವಲ್ ವಿರುದ್ಧ ದ ಪ್ರಕರಣಗಳನ್ನು ತನಿಖೆ ನಡೆಸಿದ್ದ ಎಸ್‌ಐಟಿ ಅಧಿಕಾರಿಗಳು 123 ಸಾಕ್ಷ್ಯಗಳನ್ನು ಸಂಗ್ರಹಿಸಿದ್ದಾರೆ. ಸುಮಾರು 2 ಸಾವಿರ ಪುಟಗಳ ಚಾರ್ಜ್ ಶೀಟನ್ನು ಜನಪ್ರತಿನಿಧಿಗಳ ವಿಶೇಷ ಕೋರ್ಟಿಗೆ ಸಲ್ಲಿಸಲಾಗಿದ್ದು, ಇದೀಗ ವಾದ ಪ್ರತಿವಾದ ಅಂತ್ಯಗೊಂಡಿದೆ. ಜುಲೈ 30ರಂದು ಪ್ರಜ್ವಲ್ ರೇವಣ್ಣ ಭವಿಷ್ಯ ನಿರ್ಧಾರವಾಗಲಿದೆ.

ಮಾನ್ಯ ಗೌರವಾನ್ವಿತ 2ನೇ ಅಪರ ಸಿವಿಲ್ ನ್ಯಾಯಾಧೀಶರ ನ್ಯಾಯಾಲಯ ಮತ್ತು ಜೆ.ಎಂ.ಎಫ್.ಸಿ ಕನಕಪುರ
ಸಿ.ಮಿಸ್.ನಂ. 845/2024

ಅರ್ಜಿದಾರರು: ಶ್ರೀಮತಿ ಅಂಕಮ್ಮ ಕೋಂ ಲೇಟ್ ಚಿಕ್ಕಮರಿ ವಯಸ್ಸು 58 ವರ್ಷ ವಾಸ: ದ್ಯಾಪೇಗೌಡನದೊಡ್ಡಿ ಗ್ರಾಮ, ಮಳಗಾಳು ಅಂಚೆ, ಕಸಬಾ ಹೋಬಳಿ, ಕನಕಪುರ ತಾಲ್ಲೂಕು, ರಾಮನಗರ ಜಿಲ್ಲೆ ಮತ್ತು ಇತರರು

ವಿರುದ್ಧ

ಪ್ರತಿ ಅರ್ಜಿದಾರರು: 1. ಜನನ ಮತ್ತು ಮರಣ ನೊಂದಣಿ ಅಧಿಕಾರಿಗಳು, ತಹಶೀಲ್ದಾರ್ ಕನಕಪುರ ತಾಲ್ಲೂಕು, ಕನಕಪುರ 2. ಗ್ರಾಮ ಲೆಕ್ಕಾಧಿಕಾರಿಗಳು, ಕಸಬಾ ವೃತ್ತ, ಕಸಬಾ ಹೋಬಳಿ, ಕನಕಪುರ ತಾಲ್ಲೂಕು, ರಾಮನಗರ ಜಿಲ್ಲೆ

ಪ್ರಕಟಣೆ

ಮೇಲ್ಕಾಣಿಸಿರುವ ಅರ್ಜಿದಾರರು ಈ ಮೂಲಕ ತಿಳಿಯಪಡಿಸುವುದೇನೆಂದರೆ, 1ನೇ ಅರ್ಜಿದಾರರ ಗಂಡ, 2 ಮತ್ತು 3ನೇ ಅರ್ಜಿದಾರರ ತಂದೆಯವರಾದ ಶ್ರೀ ಚಿಕ್ಕಮರಿ ಬಿನ್ ಲೇಟ್ ಮರೀಗೌಡ ರವರು, ರಾಮನಗರ ಜಿಲ್ಲೆ, ಕನಕಪುರ ತಾಲ್ಲೂಕು, ಕಸಬಾ ಹೋಬಳಿ, ದ್ಯಾಪೇಗೌಡನದೊಡ್ಡಿ ಗ್ರಾಮದಲ್ಲಿ ದಿನಾಂಕ 02.04.2016 ರಂದು ಮರಣ ಹೊಂದಿದ್ದು, ಇವರ ಮರಣ ಪ್ರಮಾಣ ಪತ್ರವನ್ನು ನೀಡುವಂತೆ ಎದುರುದಾರ–ರಿಗೆ ನಿರ್ದೇಶನ ನೀಡುವಂತೆ ಕೋರಿ ಈ ಪ್ರಕರಣವನ್ನು ಸಲ್ಲಿಸಿದ್ದು, ಇವರ ಮರಣ ದಿನಾಂಕದ ಬಗ್ಗೆ ಯಾರಾದಾದರೂ ತಕರಾರು ಇದ್ದರೆ ಖುದ್ದಾಗಿ ಆಗಲಿ ಅಥವಾ ಅಧಿಕಾರ ಕೊಟ್ಟ ವಕೀಲರ ಮುಖಾಂತರವಾಗಲೀ ನ್ಯಾಯಾಲಯ ನಿಗಧಿಪಡಿಸಿದ ದಿನಾಂಕದಂದು ಅಂದರೆ, 23/08/2025 ರ ಬೆಳಿಗ್ಗೆ ಸರಿಯಾಗಿ 11=00 ಘಂಟೆಗೆ ನ್ಯಾಯಾಲಯದ ಮುಂದೆ ಹಾಜರಾಗಿ ತಕರಾರು ಸಲ್ಲಿಸತಕ್ಕದ್ದು, ತಪ್ಪಿದಲ್ಲಿ ಯಾರದ್ದೂ ತಕರಾರೂ ಇಲ್ಲವೆಂದು ಪರಿಗಣಿಸಿ ಉಲ್ಲೇಖಿತ ಪ್ರಕರಣವನ್ನು ಮುಂದುವರೆಸಿ ಇತ್ಯರ್ಥ ಗೊಳಿಸಲಾಗುವುದು.

2025ರ ಜೂಲೈ 17ನೇ ತಾರೀಖು ಈ ದಿವಸ ನನ್ನ ಸಹಿ ಮತ್ತು ನ್ಯಾಯಾಲಯದ ಮೊಹರಿನೊಂದಿಗೆ ಹೊರಡಿಸಲಾಗಿದೆ.

ಮಾನ್ಯ ನ್ಯಾಯಾಲಯದ ಆದೇಶದ ಮೇರೆಗೆ
ಶಿರಸ್ತೆದಾರರು,
ಮಾನ್ಯ 2ನೇ ಅಪರ ಸಿವಿಲ್ ನ್ಯಾಯಾಧೀಶರು ಮತ್ತು ಜೆ.ಎಂ.ಎಫ್.ಸಿ. ನ್ಯಾಯಾಲಯ, ಕನಕಪುರ

ಅರ್ಜಿದಾರರ ಪರ ವಕೀಲರು
ಎಸ್.ವೈ. ಗೋವಿಂದರಾಜು
ವಕೀಲರು, ಕನಕಪುರ
ಸ್ಥಳ : ಕನಕಪುರ
ದಿನಾಂಕ : 15/07/2025

ಕಾಲ್ತುಳಿತ ದುರಂತ: ಐಪಿಎಸ್ ವಿಕಾಸ್ ಕುಮಾರ್ ಅಮಾನತು ಪ್ರಶ್ನಿಸಿ ಹೈಕೋರ್ಟ್‌ನಲ್ಲಿ ಆಕ್ಷೇಪ

ತಪ್ಪು ಮಾಡದಿದ್ದರೂ ಅಮಾನತು

ಬೆಂಗಳೂರು: ಚಿನ್ನಸ್ವಾಮಿ ಕ್ರೀಡಾಂಗಣದ ಮುಂಭಾಗ ನಡೆದ ಕಾಲ್ತುಳಿತ ಪ್ರಕರಣಕ್ಕೆ ಸಂಬಂಧಿಸಿದಂತೆ ತಮ್ಮನ್ನು ಅಮಾನತುಗೊಳಿಸಿರು

ವುದಕ್ಕೆ ಸರಕಾರವು ನೀಡಿರುವ ಸಮರ್ಥನೆಗಳು ಮಾಡಿದರೂ ತಪ್ಪು, ಮಾಡದೇ ಇದ್ದರೂ ತಪ್ಪು ಎಂಬ ನಿಲುವಿನ ನಿದರ್ಶನವಾಗಿದೆ ಎಂದು ಐಪಿಎಸ್ ಅಧಿಕಾರಿ ವಿಕಾಸ್ ಕುಮಾರ್ ಪರ ವಕೀಲರು ಶುಕ್ರವಾರ ವಾದಿಸಿದರು.

ಪೊಲೀಸ್ ಅಧಿಕಾರಿಗಳ ಅಮಾನತು ಬದಿಗೆ ಸರಿಸಿರುವ ಕೇಂದ್ರೀಯ ಆಡಳಿತಾತ್ಮಕ ನ್ಯಾಯ ಮಂಡಳಿ (ಸಿಎಟಿ) ಆದೇಶ ಪ್ರಶ್ನಿಸಿ ರಾಜ್ಯ ಸರಕಾರ ಸಲ್ಲಿಸಿರುವ ಅರ್ಜಿ ಹಾಗೂ ಸಿಎಟಿ ಆದೇಶದಲ್ಲಿ ದುರ್ಘಟನೆಗೆ ತಾನೇ ಕಾರಣ ಎಂದಿರುವ ಅಂಶಗಳನ್ನು ಅಳಿಸಿ ಹಾಕುವಂತೆ ಕೋರಿರುವ ಆರ್‌ಸಿಬಿ ಅರ್ಜಿ ವಿಚಾರಣೆಯನ್ನು ನ್ಯಾಯಮೂರ್ತಿಗಳಾದ ಎಸ್.ಜಿ. ಪಂಡಿತ್ ಮತ್ತು ಟಿ.ಎಂ. ನದಾಫ್ ಅವರ ವಿಭಾಗೀಯ ಪೀಠವು ಶುಕ್ರವಾರ ವಿಚಾರಣೆ ನಡೆಸಿತು.

ವಿಕಾಸ್ ಕುಮಾರ್ ಪ್ರತಿನಿಧಿಸಿದ್ದ ಹಿರಿಯ ವಕೀಲ ಧ್ಯಾನ್ ಚಿನ್ನಪ್ಪ ಅವರು ಅಮಾನತುಗೊಂಡಿರುವ ಅಧಿಕಾರಿಗಳು ಆರ್‌ಸಿಬಿ ಸೇವಕರಂತೆ ವರ್ತಿಸಿದ್ದಾರೆ ಎಂದಿದ್ದ ಸರಕಾರದ ವಾದಕ್ಕೆ ತೀವ್ರ ಆಕ್ಷೇಪ ವ್ಯಕ್ತಪಡಿಸಿದರು. ರಾಜ್ಯ ಸರಕಾರದ ವೈರುಧ್ಯಾತ್ಮಕ ವಾದಗಳನ್ನು ನ್ಯಾಯಾಲಯದ ಮುಂದಿರಿಸಿದರು. ರಾಜ್ಯ ಸರಕಾರವು ಬಂದೋಬಸ್ತ್ ಮಾಡಲು ಅವರು ಯಾರು ಎಂದು ಪೊಲೀಸರನ್ನು ಕೇಳಿದೆ? ಇದು ಸರಕಾರದ ನಿಲುವೇ? ವಿಭಾಗೀಯ ಪೀಠದ ಮುಂದೆ ಇದ್ದ ಸ್ವಯಂಪ್ರೇರಿತ ಪ್ರಕರಣದಲ್ಲಿ ಸರಕಾರವು (ಅವಘಡ ಸಂಭವಿಸಿದೆ ಇರಲು) ಸಾಧ್ಯವಾದ ಎಲ್ಲವನ್ನೂ ನಾವು ಮಾಡಿದ್ದೇವೆ. ಪ್ರತಿಯೊಂದು ಸ್ಥಳದಲ್ಲೂ ಪೊಲೀಸರನ್ನು ನಿಯೋಜಿಸಲಾಗಿತ್ತು ಇತ್ಯಾದಿ ಎಂದು ಹೇಳಿದೆ. ಆದರೆ, ಇಲ್ಲಿ ಈಗ ಸರಕಾರ ಬೇರೆಯದೇ ವಿಚಾರ ಹೇಳುತ್ತಿದೆ. ಇದು (ಅಧಿಕಾರಿಗಳ ಕೆಲಸದ ಬಗ್ಗೆ ಸರಕಾರವು ಹೊಂದಿರುವ) 'ಮಾಡಿದರೂ ತಪ್ಪು, ಮಾಡದೇ ಇದ್ದರೂ ತಪ್ಪು' ಎಂಬ ಸರಕಾರದ ನಿಲುವಿಗೆ ಸ್ಪಷ್ಟ ನಿದರ್ಶನವಾಗಿದೆ ಎಂದರು.

ಸರಕಾರಕ್ಕೆ ಮುಜುಗರ ಅಮಾನತಿಗೆ ಕಾರಣವಲ್ಲ

ಬೆಂಗಳೂರು ಪೊಲೀಸ್ ಆಯುಕ್ತರು ವಿಜಯೋತ್ಸವ ಕಾರ್ಯಕ್ರಮದ ಉಸ್ತುವಾರಿ ವಹಿಸಿದ್ದರು. ಬೆಂಗಳೂರಿನಲ್ಲಿ ಅವರೇ ಪೊಲೀಸರ ಮುಖ್ಯಸ್ಥರಾಗಿದ್ದಾರೆ. ಹೀಗಿರುವಾಗ ಪೊಲೀಸ್ ಆಯುಕ್ತರನ್ನು ಹೊರತುಪಡಿಸಿ ಯಾವ ಮೇಲಾಧಿಕಾರಿಯ ಬಳಿಗೆ ಹೋಗಬೇಕಿತ್ತು? ಸರಕಾರಕ್ಕೆ ಮುಜುಗರವಾಗಿದೆ ಎಂಬುದು ಅಮಾನತುಗೊಳಿಸಲು ಕಾರಣವಾಗುವುದಿಲ್ಲ. ಕೋರ್ಟ್ ಮುಂದೆ ಎಲ್ಲವೂ ಸರಿಯಾಗಿದೆ ಎಂಬುದನ್ನು ತೋರಿಸಲು, ದಾಖಲೆಗಳ ಅನುಪಸ್ಥಿತಿಯ ನಡುವೆಯೂ ಒಬ್ಬ ವ್ಯಕ್ತಿಯನ್ನು ನಿಂದಿಸಲಾಗುತ್ತಿದೆ ಎಂದು ವಕೀಲ ಧ್ಯಾನ್ ಚಿನ್ನಪ್ಪ ಬೇಸರ ವ್ಯಕ್ತಪಡಿಸಿ ಹೈಕೋರ್ಟ್ ಮುಂದೆ ವಾದಿಸಿದರು. ಕೆಲ ಕಾಲ ವಾದ ಆಲಿಸಿದ ನ್ಯಾಯಾಲಯವು ವಿಚಾರಣೆಯನ್ನು ಸೋಮವಾರಕ್ಕೆ ಮುಂದೂಡಿತು.

ಬಸ್ ಡಿಕ್ಕಿ: ಬ್ಯಾಂಕ್ ಉದ್ಯೋಗಿ ಸಾವು

ಬೆಂಗಳೂರು: ಬಸ್ ನಿಲ್ದಾಣದೊಳಗೆ ನುಗ್ಗಿದ

ಬಿಎಂಟಿಸಿ ಎಲೆಕ್ಟ್ರಿಕ್ ಬಸ್ ನಿಂತಿದ್ದವರಿಗೆ ಡಿಕ್ಕಿ ಹೊಡೆದ ಪರಿಣಾಮ ಮಹಿಳೆಯೊಬ್ಬರು ಮೃತಪಟ್ಟು ನಾಲ್ವರು ಗಾಯಗೊಂಡಿರುವ ಘಟನೆ ಪೀಣ್ಯ ಸಂಚಾರಿ ಪೊಲೀಸ್ ಠಾಣೆ ವ್ಯಾಪ್ತಿಯಲ್ಲಿ ನಡೆದಿದೆ. ಮಂಡ್ಯ ಮೂಲದ ಸುಮಾ (25) ಮೃತಪಟ್ಟ ಮಹಿಳೆ. ಇವರು ಸುಂಕದಕಟ್ಟೆಯಲ್ಲಿ ವಾಸವಾಗಿದ್ದರು. ಹೆಬ್ಬಾಳದ ಎಚ್‌ಡಿಎಫ್‌ಸಿ ಬ್ಯಾಂಕ್‌ವೊಂದರಲ್ಲಿ ಉದ್ಯೋಗಿಯಾಗಿದ್ದ ಸುಮಾ ಅವರು ಎಂದಿನಂತೆ ಕೆಲಸಕ್ಕೆ ಹೋಗಲು ಪೀಣ್ಯ 2ನೇ ಹಂತದ ಬಸ್ ನಿಲ್ದಾಣಕ್ಕೆ ಬೆಳಗ್ಗೆ ಬಂದಿದ್ದಾರೆ. ಇವರಂತೆ ಹಲವಾರು ಮಂದಿ ಬಸ್‌ಗಾಗಿ ಕಾಯುತ್ತಾ ನಿಂತಿದ್ದರು. ಬೆಳಗ್ಗೆ 8.30ರ ಸುಮಾರಿನಲ್ಲಿ ಬಸ್ ನಿಲ್ದಾಣಕ್ಕೆ ಬರುತ್ತಿದ್ದ ಬಿಎಂಟಿಸಿ ಬಸ್ ನಿಯಂತ್ರಣ ತಪ್ಪಿ ಪ್ರಯಾಣಿಕರಿಗೆ ಡಿಕ್ಕಿ ಹೊಡೆದಿದೆ. 5 ಮಂದಿ ಗಾಯಗೊಂಡು, ಈ ಪೈಕಿ ಸುಮಾ ಅವರಿಗೆ ಗಂಭೀರ ಪೆಟ್ಟಾಗಿದೆ. ಆಸ್ಪತ್ರೆಗೆ ಕರೆದೊಯ್ದರಾದರೂ ಅವರು ಚಿಕಿತ್ಸೆ ಫಲಿಸದೆ ಮೃತಪಟ್ಟಿದ್ದಾರೆ.

बैंक ऑफ़ बड़ौदा Bank of Baroda **ಬ್ಯಾಂಕ್ ಆಫ್ ಬರೋಡ**
ರಿಕವರಿ ಇಲಾಖೆ, ಪ್ರಾದೇಶಿಕ ಕಚೇರಿ, ಬೆಂಗಳೂರು (ದಕ್ಷಿಣ), 4ನೇ ಮಹಡಿ, ವಿಜಯ ಟವರ್ಸ್, 41/2, ಎಂ ಜಿ ರಸ್ತೆ, ಬೆಂಗಳೂರು, ಕರ್ನಾಟಕ–560001. ದೂರವಾಣಿ ಸಂಖ್ಯೆ: 080–25584066, ವಿಸ್ತರಣೆ: 710, 080–25011710,
ಇ–ಮೇಲ್: recovery.blrsouth@bankofbaroda.com, ವೆಬ್‌ಸೈಟ್: www.bankofbaroda.in.

ಇ–ಹರಾಜು ಮಾರಾಟ ಪ್ರಕಟಣೆ

ಚಲನಶೀಲ ಆಸ್ತಿಗಳು/ವಾಹನಗಳ ಮಾರಾಟಕ್ಕಾಗಿ ಇ–ಹರಾಜಿಗಾಗಿ ಸಾರ್ವಜನಿಕ ಸೂಚನೆ

ಬ್ಯಾಂಕ್ ಆಫ್ ಬರೋಡಾ ಅಧಿಕೃತ ಅಧಿಕಾರಿಯು ಈ ಕೆಳಗಿನ ಹೈಪೋಥಿಕೇಟೆಡ್ ವಾಹನಗಳನ್ನು ನೋಟಿಸ್‌ಗೆ ಅನುಸಾರವಾಗಿ ಈ ಕೆಳಗಿನ ಸಾಲ ಖಾತೆಗಳಲ್ಲಿ **"ಎಲ್ಲಿ ಇದೆಯೋ ಹಾಗೆ"** ಮತ್ತು **"ಯಾವುದಾದರೂ ಇದ್ದಂತೆ"** ಮಾರಾಟ ಮಾಡುವ ಹಕ್ಕನ್ನು ಪಡೆದುಕೊಂಡಿದ್ದಾರೆ. "ಇಲ್ಲಿ ವಿವರಿಸಿದಂತೆ ಬ್ಯಾಂಕಿನ ಬಾಕಿ ಮತ್ತು ಬಡ್ಡಿಯ ಸಾಕ್ಷಾತ್ಕಾರಕ್ಕೆ ಆಧಾರವಾಗಿದೆ ಮತ್ತು ಬಾಕಿಗಳನ್ನು ಮರುಪಾವತಿಸಲು ವಿಫಲವಾದ ನಂತರ, ಸದರಿ ನೋಟಿಸ್ ಅಡಿಯಲ್ಲಿ ನೀಡಲಾದ ಅಧಿಕಾರದ ವ್ಯಾಯಾಮದಲ್ಲಿ ಕೆಳಗೆ ಸಹಿ ಮಾಡಿರುವುದು ಹೇಳಲಾದ ಮಾರಾಟದ ಮೂಲಕ ಬ್ಯಾಂಕ್‌ನ ಬಾಕಿಗಳನ್ನು ಸಾಧಿಸಲು ಪ್ರಸ್ತಾಪಿಸುತ್ತದೆ. ವೆಬ್‌ಸೈಟ್‌ನಲ್ಲಿ ಒದಗಿಸಲಾದ ಇ–ಹರಾಜು ವೇದಿಕೆಯ ಮೂಲಕ ಕೆಳಗೆ ಸಹಿ ಮಾಡಿದವರು ಮಾರಾಟವನ್ನು ಮಾಡುತ್ತಾರೆ.

ಕ್ರ ಸಂ	ಎ. ಶಾಖೆಯ ಹೆಸರು, ಬಿ. ಸಾಲಗಾರನ ಹೆಸರು, ಸಿ. ಖಾತೆ ಸಂಖ್ಯೆ, ಡಿ.ಬ್ಯಾಲೆನ್ಸ್ ಬಾಕಿಯಿದೆ	ಚಲಿಸಬಲ್ಲ ವಾಹನದ ವಿವರಗಳು ಎ. ವಾಹನದ ಮಾದರಿ, ಬಿ. ನೋಂದಣಿ ಸಂಖ್ಯೆ	ಎ. ಮೀಸಲು ಬೆಲೆ, ಬಿ. ಇ.ಎಂ.ಡಿ ಸಿ. ಕನಿಷ್ಠ ಇನ್ಕ್ರಿಮೆಂಟ್ ಮೌಲ್ಯ	1. ಇ–ಹರಾಜಿನ ದಿನಾಂಕ ಇ–ಹರಾಜಿನ ಪ್ರಾರಂಭದ ಸಮಯದಿಂದ ಕೊನೆಯ ಸಮಯ 2. ಬಿಡ್ ಸಲ್ಲಿಸುವ ಕೊನೆಯ ದಿನಾಂಕ ಮತ್ತು ಸಮಯ. 3.ವಾಹನ / ಚರ ಆಸ್ತಿ ಪರಿಶೀಲನೆ ದಿನಾಂಕ ಮತ್ತು ಸಮಯ
1	ಆನೇಕಲ್, ವೆಂಕಟರಮಣ ಭಟ್ 54940600005857 ರೂ.5,33,705.00	MARUTI S-PRESSO VXI+ KA59M2598	1.ರೂ.3,24,000.00 2.ರೂ.32,400.00 3.ರೂ.5,000.00	(FOR SL NO 1,2,3 AND 4) 1.06.08.2025 02.00 PM to 06.00 PM 2. BEFORE END TIME OF E AUCTION 3. ON 02.08.2025 FROM 11 AM TO 4 PM
2	ಸೌತ್ ಎಂಡ್ ರೋಡ್, ಗಣೇಶ್ ಕುಮಾರ್ ಶೆಟ್ಟಿ 73980600003795 ರೂ.8,97,778.00	TATA NEXON XZA+ LXKA51MU2237	1.ರೂ.9,00,000.00 2.ರೂ.90,000.00 3.ರೂ.5,000.00	
3	ಗಾಂಧೀ ಬಜಾರ್, ಜ್ಯೋತಿ 89490600003193 ರೂ.12,99,865.0	KIA SELTOS G 1.5 6 MTKA05NG0292	1.ರೂ.9,45,000.00 2.ರೂ.94,500.00 3.ರೂ.5,000.00	
4	ಸರ್ಬೆಸ್, ಕಾತ್ಯಾಯನಿ ಎಕ್ಸ್‌ಪ್ರೆಸ್ ಪ್ರೈವೇಟ್ ಲಿಮಿಟೆಡ್ 30790600002362 ರೂ.34,34,167.00	ASHOK LEYLAND GF3520/66 KA52B5817	1.ರೂ.21,87,000.00 2.ರೂ.2,18,700.00 3.ರೂ.10,000.00	
5	ಎಂಎಸ್‌ಎಂಇ ಶಾಖೆ, ಸಿದ್ದರಾಜು ಡಿ ಎಸ್ 74310600000143 ರೂ.32,73,100.00	FORTUNER 3.0 2WD MT BSVI KA51MH6966	1.ರೂ.9,80,000.00 2.ರೂ.98,000.00 3.ರೂ.10,000.00	(FOR SL NO 5,6 AND 7) 1.21.08.2025 02.00PM to 06.00 PM 2. BEFORE END TIME OF E AUCTION 3. ON 02.08.2025 FROM 11 AM TO 4 PM
6	ಕೆಂಗೇರಿ, ದ್ವಾರಕನಾಥ್ ಆರ್ ಕೆ 59310600000531 ರೂ.6,75,255.00	MARUTHI E-S-PRESSO VXI KA41MC7234	1.ರೂ.1,71,000.00 2.ರೂ.17,100.00 3.ರೂ.5,000.00	
7	ಬಿಲೆಕಹಳ್ಳಿ, ಬೆನ್ಸನ್ ಡಿ 79200600001208 ರೂ.4,31,893.00	MARUTI SUZUKI SWIFT VXI KA01MV6367	1.ರೂ.5,04,000.00 2.ರೂ.50,400.00 3.ರೂ.5,000.00	

ಮಾರಾಟದ ವಿವರವಾದ ನಿಯಮಗಳು ಮತ್ತು ಷರತ್ತುಗಳಿಗಾಗಿ, ದಯವಿಟ್ಟು https://www.bankofbaroda.in ಮತ್ತು https://baanknet.com ವೆಬ್‌ಸೈಟ್ ಲಿಂಕ್‌ಗಳನ್ನು ನೋಡಿ/ಭೇಟಿ ನೀಡಿ. ನಿರೀಕ್ಷಿತ ಬಿಡ್‌ದಾರರು ದೂರವಾಣಿ ಸಂಖ್ಯೆ 080–25584710/25584066 (Ext-710) ನಲ್ಲಿ ಸಂಪರ್ಕಿಸಬಹುದು.

ದಿನಾಂಕ : 18.07.2025
ಸ್ಥಳ : ಬೆಂಗಳೂರು
ಸಹಿ/– ಅಧಿಕೃತ ಅಧಿಕಾರಿಗಳು
ಬ್ಯಾಂಕ್ ಆಫ್ ಬರೋಡ

ಕನ್ನಡಿಗರ ಕುರಿತು ಅವಾಚ್ಯವಾಗಿ ನಿಂದಿಸಿ ಧಮ್ಕಿ ಆರೋಪ

ಪ.ಬಂಗಾಳದ ವ್ಯಕ್ತಿ ವಿರುದ್ಧ ಎಫ್‌ಐಆರ್

ಬೆಂಗಳೂರು: ಕರ್ನಾಟಕ ಹಾಗೂ ಕನ್ನಡಿಗರ ಬಗ್ಗೆ ತುಚ್ಛವಾಗಿ ಮಾತನಾಡಿದ್ದಾನೆ ಎಂಬ ಆರೋಪದ ಮೇಲೆ ಪ.ಬಂಗಾಳದ ಮಿಥುನ್ ಸರ್ಕಾರ್ ಎಂಬಾತನ ವಿರುದ್ಧ ಬೊಮ್ಮನಹಳ್ಳಿ ಠಾಣೆಯಲ್ಲಿ ಎಫ್‌ಐಆರ್ ದಾಖಲಾಗಿದ್ದು, ಪೊಲೀಸರು ಆರೋಪಿಯನ್ನು ವಶಕ್ಕೆ ಪಡೆದಿದ್ದಾರೆ.

ಮಿಥುನ್ ಸರ್ಕಾರ್ ಆರ್ಡರ್ ಮಾಡಿದ್ದ ಟೀ ಶರ್ಟ್ ನೀಡಲು ಜುಲೈ 17ರಂದು ರಾತ್ರಿ 9.30ಕ್ಕೆ ಡೆಲಿವರಿ ಎಕ್ಸಿಕ್ಯೂಟಿವ್ ರಂಜಿತ್ ಬಂದಿದ್ದರು. ಈ ವೇಳೆ ವಿನಾ ಕಾರಣ ಕನ್ನಡದ ವಿಚಾರವಾಗಿ ಮಾತು ಆರಂಭಿಸಿದ್ದ ಮಿಥುನ್, ನಾವು ಶೇ.70ರಷ್ಟು ಹಿಂದಿಯವರು ಕರ್ನಾಟಕದಲ್ಲಿದ್ದೇವೆ. ನಿಮ್ಮದು ಅತಿಯಾಗಿದೆ. ನಾವು ಇಲ್ಲಿಂದ ಹೋದರೆ ನೀವು ಕನ್ನಡದವರಿಗೆ ಟೊಮೆಟೋ ಖರೀದಿಸುವುದಕ್ಕೂ 10 ರುಪಾಯಿ ಇರುವುದಿಲ್ಲ. ನಾವು ಬೆಂಗಾಳಿಗಳು ಮಾಡುವ ಊಟವನ್ನು ನೀವು ಕನ್ನಡಿಗರು ಕಲ್ಪಿಸಿಕೊಳ್ಳಲೂ ಸಹ ಆಗುವುದಿಲ್ಲ. ನೀವು ರಾಗಿ ಮುದ್ದೆ, ಇಡ್ಲಿ, ದೋಸೆ, ವಾರದಲ್ಲೊಮ್ಮೆ ಚಿಕನ್ ತಿನ್ನುತ್ತೀರಿ ಅಷ್ಟೇ. ನನ್ನ ಕಾಲ್ ರೆಕಾರ್ಡ್ ಮಾಡಿಕೋ, ನನ್ನ ಫೋನ್ ನಂಬರ್ ತೆಗೆದುಕೋ, ಬೇಗೂರು ನನ್ನ ವಿಳಾಸ, ನೀನು ಬಂದು ಭೇಟಿಯಾಗಿ ನಾನು ಬುಕ್ ಮಾಡಿರುವ ಆರ್ಡರ್ ಕೊಟ್ಟು ಹೋಗು ಎಂದು ಧಮ್ಕಿ ಹಾಕಿದ್ದಾನೆ.

ಕರವೇಯಿಂದಲೂ ಪ್ರಕರಣ ದಾಖಲು

ಹೊರಗಿನಿಂದ ಬಂದು ಇಲ್ಲಿ ಕೆಲಸ ಮಾಡುತ್ತಿದ್ದಾರೆ ಎಂದು ನೀವೆಲ್ಲರೂ ಹೆದರಿಸುತ್ತೀರಿ. ನೀನು ನನಗೆ ಹೆದರಿಸುತ್ತೀಯಾ? ಎಂದು ಮಿಥುನ್ ಹೇಳಿದಾಗ ಆಗ ಡೆಲಿವರಿ ಎಕ್ಸಿಕ್ಯೂಟಿವ್ ಸೌಮ್ಯವಾಗಿ, ಸರ್ ಕಾಲ್ ರೆಕಾರ್ಡ್ ಆಗುತ್ತಿದೆ ಎಂದಿದ್ದಾರೆ. ಈ ವೇಳೆ ಕರ್ನಾಟಕ, ಕನ್ನಡಿಗರ ಕುರಿತು ಅವಾಚ್ಯವಾಗಿ ನಿಂದಿಸಿದ್ದಾನೆ. ಈ ಕುರಿತ ಆಡಿಯೊ ತುಣುಕು ಹಾಗೂ ಆರೋಪಿಯ ವಿಳಾಸಸಹಿತ ಡೆಲಿವರಿ ಎಕ್ಸಿಕ್ಯೂಟಿವ್ ದೂರು ನೀಡಿದ್ದು, ಬೊಮ್ಮನಹಳ್ಳಿ ಠಾಣೆಯಲ್ಲಿ ಎಫ್‌ಐಆರ್ ದಾಖಲಾಗಿದೆ. ಆರೋಪಿಯ ಫೋನ್ ನಂಬರ್ ಆಧರಿಸಿ ಪತ್ತೆ ಹಚ್ಚಿ ವಶಕ್ಕೆ ಪಡೆಯಲಾಗಿದೆ ಎಂದು ಪೊಲೀಸರು ತಿಳಿಸಿದ್ದಾರೆ. ಕರ್ನಾಟಕ ರಕ್ಷಣಾ ವೇದಿಕೆಯ ಪ್ರವೀಣ್ ಶೆಟ್ಟಿ ಬಣದಿಂದಲೂ ಬೊಮ್ಮನಹಳ್ಳಿ ಠಾಣೆಗೆ ದೂರು ನೀಡಲಾಗಿದೆ.

ಟ್ರ್ಯಾಕ್ಟರ್ ಡಿಕ್ಕಿ: ವಿದ್ಯಾರ್ಥಿನಿ ಮೃತ್ಯು

ಬೆಂಗಳೂರು: ಟ್ರ್ಯಾಕ್ಟರ್ ಡಿಕ್ಕಿ ಹೊಡೆದ ಪರಿಣಾಮ ಸ್ಕೂಟರ್‌ನಲ್ಲಿ ಚಲಿಸುತ್ತಿದ್ದ ಬಿಎಸ್ಸಿ ವಿದ್ಯಾರ್ಥಿನಿ ಮೃತಪಟ್ಟಿರುವ ಘಟನೆ ಸಂಜಯನಗರ ಸಂಚಾರಿ ಪೊಲೀಸ್ ಠಾಣೆ ವ್ಯಾಪ್ತಿಯಲ್ಲಿ ನಡೆದಿದೆ. ಮಲ್ಲೇಶ್ವರದ ಎಂಇಎಸ್ ಕಾಲೇಜಿನಲ್ಲಿ ಬಿಎಸ್ಸಿ ನಾಲ್ಕನೇ ಸೆಮಿಸ್ಟರ್ ವ್ಯಾಸಂಗ ಮಾಡುತ್ತಿದ್ದ ಲಕ್ಷ್ಮಿ (22) ಮೃತಪಟ್ಟ ವಿದ್ಯಾರ್ಥಿನಿ. ಈಕೆಯ ಸ್ನೇಹಿತೆ ಸಿಂಚನ ನಾಗರಾಜ್ ಗಾಯಗೊಂಡಿದ್ದು, ಪ್ರಾಣಾಪಾಯದಿಂದ ಪಾರಾಗಿದ್ದಾರೆ. ಇವರಿಬ್ಬರು ಒಂದೇ ಕಾಲೇಜಿನಲ್ಲಿ ವ್ಯಾಸಂಗ ಮಾಡುತ್ತಿದ್ದು, ಶುಕ್ರವಾರ ಬೆಳಗ್ಗೆ 6.30 ರ ಸುಮಾರಿನಲ್ಲಿ ಯಲಹಂಕ ವಿಮಾನ ನಿಲ್ದಾಣದ ಕಡೆಯಿಂದ ಸಿಂಚನ, ಲಕ್ಷ್ಮಿ ಸ್ಕೂಟರ್‌ನಲ್ಲಿ ಬೆಂಗಳೂರು– ಬಳ್ಳಾರಿ ರಸ್ತೆಯಲ್ಲಿ ಬರುತ್ತಿದ್ದರು.ಈ ವೇಳೆ ಹೆಬ್ಬಾಳ ಬ್ಯಾಪ್ಟಿಸ್ಟ್ ಆಸ್ಪತ್ರೆ ಎದುರು ಇವರ ಸ್ಕೂಟರ್‌ಗೆ ಟ್ರ್ಯಾಕ್ಟರ್ ಡಿಕ್ಕಿ ಹೊಡೆದಿದೆ. ಆ ವೇಳೆ ಇಬ್ಬರೂ ಕೆಳಗೆ ಬಿದ್ದಿದ್ದು, ಲಕ್ಷ್ಮಿ ಗಂಭೀರ ಗಾಯಗೊಂಡು ಮೃತಪಟ್ಟಿದ್ದಾರೆ. ಈ ಕುರಿತು ಸಂಜಯನಗರ ಸಂಚಾರಿ ಠಾಣೆಯಲ್ಲಿ ಪ್ರಕರಣ ದಾಖಲಾಗಿದೆ.

ಸಮಾಚಾರ ಸಣ್ಣದಲ್ಲ

ನೃತ್ಯ ಸಮಾಗಮ ಇಂದು

ಬೆಂಗಳೂರು: ಸಾಧನ ಸಂಗಮ ಟ್ರಸ್ಟ್ ನೃತ್ಯ ಸಂಸ್ಥೆಯ 39ನೇ ವಾರ್ಷಿಕೋತ್ಸವದ ಹಿನ್ನೆಲೆ ವತಿಯಿಂದ ಜು.20ರಂದು ಸಂಜೆ 5.00 ಗಂಟೆಗೆ ಕಾಸಿಯಾ ಆಡಿಟೋರಿಯಂ ನೃತ್ಯ ಸಮಾಗಮವನ್ನು ಆಯೋಜಿಸಲಾಗಿದೆ. ಸಾಧನ ಸಂಗಮ ಡ್ಯಾನ್ಸ್ ಸೆಂಟರಿನ ಜ್ಯೋತಿ ಪಟ್ಟಾಭಿರಾಮ್ ಪರಿಕಲ್ಪನೆ-ನೃತ್ಯಸಂಯೋಜನೆಯ ಗುರುಕುಲದಲ್ಲಿ ಶ್ರೀಕೃಷ್ಣ ಎಂಬ ನೃತ್ಯರೂಪಕವು ಡಾ. ಸಾಧನಶ್ರೀ ಪಿ. ಅವರ ಕಲಾ ನಿರ್ದೇಶನದಲ್ಲಿ ನೃತ್ಯ ನಿಪುಣ ತಂಡದಿಂದ ಹಾಗೂ ವಿದ್ಯಾರ್ಥಿನಿಯರಿಂದ ಭರತನಾಟ್ಯದ ವೈವಿಧ್ಯಪೂರ್ಣ ನೃತ್ಯ ಕಾರ್ಯಕ್ರಮಗಳ ಪ್ರದರ್ಶನವಿರಲಿದೆ ಎಂದು ಪ್ರಕಟಣೆಯಲ್ಲಿ ತಿಳಿಸಿದೆ.

ಕುಂದು ಕೊರತೆ ಅಹವಾಲು ಸಭೆ ಇಂದು

ಬೆಂಗಳೂರು: ಬಿಬಿಎಂಪಿಯ ಪೂರ್ವ ವಲಯ ವ್ಯಾಪ್ತಿಯಲ್ಲಿ ಸಾರ್ವಜನಿಕರ ಕುಂದು ಕೊರತೆಗಳನ್ನು ಆಲಿಸುವ ಸಲುವಾಗಿ ಶನಿವಾರ ಮಧ್ಯಾಹ್ನ 3 ರಿಂದ 5.00 ಗಂಟೆಯವರೆಗೆ ಎಂಜಿ ರಸ್ತೆಯಲ್ಲಿ ಸಾರ್ವಜನಿಕರ ಕುಂದು ಕೊರತೆ ಅಹವಾಲು ಸಭೆಯನ್ನು ಆಯೋಜಿಸಲಾಗಿದೆ. ಸಭೆಯಲ್ಲಿ ಪೂರ್ವ ವಲಯದ ಆಯುಕ್ತ ಸ್ನೇಹಲ್ ಭಾಗವಹಿಸಲಿದ್ದು, ಸಲ್ಲಿಕೆಯಾಗುವ ಸಾರ್ವಜನಿಕರ ಮನವಿಗಳ ಬಗ್ಗೆ ಸೂಕ್ತ ಕ್ರಮಗಳನ್ನು ಕೈಗೊಳ್ಳಲು ಸ್ಥಳದಲ್ಲಿಯೇ ಅಧಿಕಾರಿಗಳಿಗೆ ನಿರ್ದೇಶನ ನೀಡಲಿದ್ದಾರೆ. ಸಭೆಯಲ್ಲಿ ಪೂರ್ವ ವಲಯದ ವ್ಯಾಪ್ತಿಯ ಬಿಬಿಎಂಪಿ ಅಧಿಕಾರಿಗಳು, ಬೆಸ್ಕಾಂ, ಜಲಮಂಡಳಿ, ಸಂಚಾರಿ ಪೊಲೀಸ್ ವಿಭಾಗ ಸೇರಿದಂತೆ ಇತರೆ ಇಲಾಖೆ ಅಧಿಕಾರಿಗಳು ಭಾಗವಹಿಸಲಿದ್ದಾರೆ. ಸಭೆಯಲ್ಲಿ ಸಾರ್ವಜನಿಕರು ತಮ್ಮ ಅಹವಾಲುಗಳನ್ನು ಸಲ್ಲಿಸಿ ಸೂಕ್ತ ಪರಿಹಾರ ಕಂಡುಕೊಳ್ಳಬಹುದು ಎಂದು ತಿಳಿಸಿದೆ.

ವಿರಾಮ
ಪ್ರತಿ ಭಾನುವಾರ

‘ಮನೆ ಮನೆಗೆ ಪೊಲೀಸ್’ ಕಾರ್ಯಕ್ರಮಕ್ಕೆ ಚಾಲನೆ

ಅಪರಾಧ ನಿಯಂತ್ರಣ, ನಾಗರಿಕರಿಗೆ ಸುರಕ್ಷಿತ ವಾತಾವರಣ ಕಲ್ಪಿಸಲು ಜಾರಿ: ಪರಮೇಶ್ವರ್

ಬೆಂಗಳೂರು: ರಾಜ್ಯ ಪೊಲೀಸ್ ವತಿಯಿಂದ ಆರಂಭಿಸಿರುವ ‘ಮನೆ-ಮನೆಗೆ ಪೊಲೀಸ್’ ಕಾರ್ಯಕ್ರಮಕ್ಕೆ ಗೃಹ ಸಚಿವ ಡಾ. ಜಿ.ಪರಮೇಶ್ವರ ಅವರು ಗೋವಿಂದರಾಜ ನಗರದಲ್ಲಿ ಚಾಲನೆ ನೀಡಿದರು.

ಅಪರಾಧ ನಿಯಂತ್ರಣ, ನಾಗರಿಕರಿಗೆ ಸುರಕ್ಷಿತ ವಾತಾವರಣ ಕಲ್ಪಿಸಲು ‘ಮನೆ ಮನೆಗೆ ಪೊಲೀಸ್’ ವ್ಯವಸ್ಥೆ ಜಾರಿಗೊಳಿಸಲಾಗಿದೆ. ಈ ವ್ಯವಸ್ಥೆಯ ಮೂಲಕ ಆಯಾ ಪೊಲೀಸ್ ಠಾಣಾ ವ್ಯಾಪ್ತಿಯಲ್ಲಿ ಹಂಚಿಕೆ ಮಾಡಲಾಗಿರುವ ಪೊಲೀಸ್ ಗಸ್ತು ಪ್ರಕ್ರಿಯೆ ಇನ್ನಷ್ಟು ಗಟ್ಟಿಗೊಳಿಸಲಾಗುತ್ತದೆ. ಪ್ರತಿ ಪೊಲೀಸ್ ಠಾಣಾ ವ್ಯಾಪ್ತಿಯ ಸರಹದ್ದನ್ನು ಬೀಟ್‌ಗಳಾಗಿ ವಿಂಗಡಿಸಿ, ಬೀಟ್‌ಗಳನ್ನು ಸಬ್‌ಬೀಟ್‌ಗಳಾಗಿ ವಿಂಗಡಿಸಿದೆ. ಸಬ್ ಬೀಟ್‌ಗಳಲ್ಲಿ 40-50 ಮನೆಗಳನ್ನೊಳಗೊಂಡ ಒಂದು ಕ್ಲಸ್ಟರ್ ಅಥವಾ ಸಮೂಹವನ್ನಾಗಿ ರಚಿಸಲಾಗುತ್ತದೆ. ಪ್ರತಿ ಕ್ಲಸ್ಟರ್‌ಗೆ ಒಬ್ಬ ಪೊಲೀಸ್ ಸಿಬ್ಬಂದಿ ನೇಮಿಸಿ ಉಸ್ತುವಾರಿ ಅಧಿಕಾರಿಗಳಾಗಿ ಎಎಸ್‌ಐ ಮತ್ತು ಪಿಎಸ್‌ಐ ನಿಯೋಜಿಸಲಾಗುತ್ತದೆ. ಈ ತಂಡಗಳು ಮನೆ -ಮನೆಗೆ ತೆರಳಿ ಕಾನೂನು ಪರಿಧಿಯಲ್ಲಿ ಸಾರ್ವಜನಿಕರ ದೂರುಗಳನ್ನು ಆಲಿಸಲಿದ್ದಾರೆ.

ಜತೆಗೆ ಯಾವ ಮನೆಗಳಲ್ಲಿ ಯಾರು ವಾಸಿಸುತ್ತಿದ್ದಾರೆ? ಹೊಸಬರು ಯಾರಾದರೂ ಬಂದಿದ್ದಾರಾ, ಅವರು ಏನು ಕೆಲಸ ಮಾಡುತ್ತಾರೆ, ಯಾವುದಾದರೂ ಸಮಸ್ಯೆಗಳಿವೆಯಾ ಎಂಬ ಮಾಹಿತಿಯನ್ನು ಪಡೆದು ಡೈರಿಯಲ್ಲಿ ನಮೂದಿಸಿಕೊಳ್ಳಲಿದ್ದಾರೆ. ನಂತರ ಈ ಎಲ್ಲ ಮಾಹಿತಿಯನ್ನ ಡಿಜಿಟಲೈಸ್ ಮಾಡಲಾಗುತ್ತದೆ. ಇದರಿಂದ ಸಂಪೂರ್ಣ ಡೇಟಾ ಬೆಂಗಳೂರು ಪೊಲೀಸರ ಬಳಿ ಸಂಗ್ರಹವಾಗಲಿದೆ, ಅಗತ್ಯ ಸಂದರ್ಭಗಳಲ್ಲಿ ಬಳಸಿಕೊಳ್ಳಬಹುದು. ಡಿಜಿಟಲೈಸ್ ಮಾಡಿದ ಡೇಟಾವನ್ನು ಟ್ಯಾಬ್‌ಗಳಲ್ಲಿ ಸಂಗ್ರಹಿಸಿ ಬೀಟ್ ಸಿಬ್ಬಂದಿಗಳಿಗೆ ನೀಡಲಾಗುವುದು. ನೆರೆಹೊರೆಯಲ್ಲಿ ಕಾನೂನು ಬಾಹಿರ ಚಟುವಟಿಕೆ ನಡೆಯುತ್ತಿದ್ದರೆ, ಮಕ್ಕಳಿಗೆ ತೊಂದರೆಯಾಗುತ್ತಿದ್ದರೆ, ಮಾದಕ ವಸ್ತುಗಳ ಮಾರಾಟ ಚಟುವಟಿಕೆಯ ಮಾಹಿತಿಯನ್ನ ಸಾರ್ವಜನಿಕರು ಪೊಲೀಸರೊಂದಿಗೆ ಹಂಚಿಕೊಳ್ಳಬಹುದು. ಜನಪ್ರತಿನಿಧಿಗಳು, ಉದ್ಯಮಿಗಳು, ಸಾಹಿತಿಗಳು ಸಾಫ್ಟ್ ಟಾರ್ಗೆಟ್ ಆಗಿರುತ್ತಾರೆ. ಆದ್ದರಿಂದ ಮನೆ ಮನೆಗೆ ಪೊಲೀಸ್ ವ್ಯವಸ್ಥೆ ಮೂಲಕ ಹೆಚ್ಚು ನಿಗಾವಹಿಸಲು ಸಹಾಯವಾಗುತ್ತದೆ ಎಂದು ಗೃಹ ಸಚಿವ ಪರಮೇಶ್ವರ್ ಅವರು ತಿಳಿಸಿದರು.

‘ಮನೆ ಮನೆಗೆ ಪೊಲೀಸ್’ ಕಾರ್ಯಕ್ರಮಕ್ಕೆ ಗೃಹ ಸಚಿವ ಡಾ.ಜಿ.ಪರಮೇಶ್ವರ್ ಅವರು ಚಾಲನೆ ನೀಡಿದರು. ಶಾಸಕ ಪ್ರಿಯಕೃಷ್ಣ, ರಾಜ್ಯ ಪೊಲೀಸ್ ಮಹಾನಿರ್ದೇಶಕ ಡಾ. ಎಂ.ಎ.ಸಲೀಂ, ಬಿಬಿಎಂಪಿ ಮುಖ್ಯ ಆಯುಕ್ತ ಮಹೇಶ್ವರ್ ರಾವ್, ಬೆಂಗಳೂರು ನಗರ ಪೊಲೀಸ್ ಆಯುಕ್ತ ಸೀಮಂತ್ ಕುಮಾರ್ ಸಿಂಗ್ ಹಾಗೂ ಹಿರಿಯ ಪೊಲೀಸ್ ಅಧಿಕಾರಿಗಳು ಉಪಸ್ಥಿತರಿದ್ದರು.

ಪೊಲೀಸರೊಂದಿಗೆ ಸಂವಾದ

ಇದೇ ವೇಳೆ ವಿಡಿಯೊ ಕಾನ್ಫರೆನ್ಸ್ ಮೂಲಕ ರಾಜ್ಯದ ವಿವಿಧ ಜಿಲ್ಲೆಗಳ ಎಸ್ಪಿ ಹಾಗೂ ಪೊಲೀಸ್ ಕಮಿಷನರ್‌ಗಳೊಂದಿಗೆ ಗೃಹ ಸಚಿವರು ಸಂವಾದ ನಡೆಸಿದರು. ಈ ವೇಳೆ ದಕ್ಷಿಣ ಕನ್ನಡ ಜಿಲ್ಲೆ ಎಸ್ಪಿ ಡಾ. ಅರುಣ್ ಮಾತನಾಡಿ, ಈ ಭಾಗದಲ್ಲಿ ಮನೆ ಮನೆಗೆ ಪೊಲೀಸ್ ಕಾರ್ಯಕ್ರಮ ಹೆಚ್ಚು ಅನುಕೂಲವಾಗುತ್ತಿದೆ. ಈ ಕಾರ್ಯಕ್ರಮ ದಿಂದ ಸಾರ್ವಜನಿಕರು ಮತ್ತು ಪೊಲೀಸರ ನಡುವೆ ಸಮನ್ವಯತೆ ಬೆಳೆಯಲಿದೆ ಎಂದು ಅಭಿಪ್ರಾಯವನ್ನು ಹಂಚಿಕೊಂಡರು. ಶಿವಮೊಗ್ಗ ಜಿಲ್ಲಾ ಎಸ್ಪಿ ಮಿಥುನ್ ಮಾತನಾಡಿ, 478 ಬೀಟ್‌ಗಳಿವೆ. ಮನೆ ಮನೆಗೆ ಪೊಲೀಸ್ ಕಾರ್ಯಕ್ರಮದ ಬಗ್ಗೆ ಜನರಿಗೆ ಒಂದು ರೀತಿಯ ಆತಂಕವಿತ್ತು. ಈಗ ಸರಿಯಾಗಿದೆ. ಮನೆಗಳಿಗೆ ಭೇಟಿ ನೀಡಿದಾಗ, ಮಹಿಳಾ ಮತ್ತು ಮಕ್ಕಳ ಮೇಲಿನ ದೌರ್ಜನ್ಯ, ಮಾದಕ ದ್ರವ್ಯ ಬಳಕೆ ದುಷ್ಪರಿಣಾಮ ಕುರಿತು ಜಾಗೃತಿ ಮೂಡಿಸಲು ಅನುಕೂಲವಾಗುತ್ತಿದೆ ಎಂದರು.

ನಿಗದಿತ ಸಮಯದಲ್ಲಿ ಎಲ್ಲ ಮನೆಗಳ ಡೇಟಾ ಪೊಲೀಸರ ಬಳಿ ಇರಬೇಕು. ನಾನು ಪೊಲೀಸ್ ಠಾಣೆಗಳಿಗೆ ಭೇಟಿ ನೀಡಿದಾಗ ಈ ಎಲ್ಲ ಮಾಹಿತಿ ಲಭ್ಯವಿರಬೇಕು. ಬೇರೆ ರಾಜ್ಯಗಳ ಪೊಲೀಸರಿಗೆ ಮಾದರಿಯಾಗಬೇಕು.
-ಡಾ.ಜಿ.ಪರಮೇಶ್ವರ್ ಗೃಹ ಸಚಿವ

ಟೋಯಿಂಗ್ ಮರುಜಾರಿ: ರಸ್ತೆಯ ಎರಡು ಬದಿಯಲ್ಲಿ ಎಲ್ಲೆಂದರಲ್ಲಿ ವಾಹನಗಳನ್ನು ನಿಲ್ಲಿಸುತ್ತಿದ್ದಾರೆ. ಇದೇ ವಿಚಾರಕ್ಕೆ ದಿನನಿತ್ಯ ಗಲಾಟೆಗಳಾಗುತ್ತವೆ. ಟೋಯಿಂಗ್ ವ್ಯವಸ್ಥೆ ಮರು ಜಾರಿಗೊಳಿಸಲಾಗುವುದು. ಪೊಲೀಸ್ ಸಿಬ್ಬಂದಿಗಳು ಟೋಯಿಂಗ್ ಮಾಡಲಿದ್ದಾರೆ. ಟೋಯಿಂಗ್ ಮಾಡಲು ಮಹಾನಗರ ಪಾಲಿಕೆಯಿಂದ ಹೊಸದಾಗಿ ವಾಹನಗಳನ್ನು ನೀಡುವುದಾಗಿ ಬಿಬಿಎಂಪಿ ಮುಖ್ಯ ಆಯುಕ್ತರು ತಿಳಿಸಿದ್ದಾರೆ ಎಂದು ಗೃಹ ಸಚಿವ ಪರಮೇಶ್ವರ್ ಅವರು ಮಾಹಿತಿ ನೀಡಿದ್ದಾರೆ.

ಮೆಟ್ರೋ ಆರಂಭಿಸಲು ತೇಜಸ್ವಿ ಸೂರ್ಯ ಮನವಿ

ಹಳದಿ ಮಾರ್ಗದಲ್ಲಿ ವಾಣಿಜ್ಯ ಸಂಚಾರ ವಿಳಂಬ ಹಿನ್ನೆಲೆ

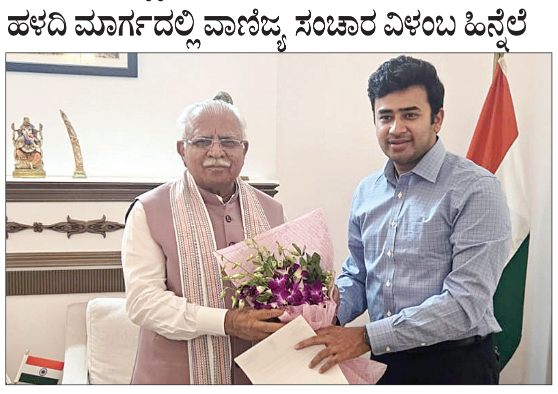

ಮೆಟ್ರೋದ ಹಳದಿ ಮಾರ್ಗದಲ್ಲಿ ವಾಣಿಜ್ಯ ಸಂಚಾರವು ವಿಳಂಬವಾಗುತ್ತಿರುವ ಹಿನ್ನೆಲೆ ಶೀಘ್ರ ಆರಂಭಿಸಲು ಬೆಂಗಳೂರು ದಕ್ಷಿಣ ಭಾಗದ ಸಂಸದ ತೇಜಸ್ವಿ ಸೂರ್ಯ ದೆಹಲಿಯಲ್ಲಿ ಕೇಂದ್ರ ಸಚಿವ ಮನೋಹರ್ ಲಾಲ್ ಖಟ್ಟರ್‌ರನ್ನು ಭೇಟಿ ಮಾಡಿ ವಿಶೇಷ ಮನವಿ ಮಾಡಿದರು.

ಬೆಂಗಳೂರು: ನಮ್ಮ ಮೆಟ್ರೋದ ಹಳದಿ ಮಾರ್ಗದಲ್ಲಿ ವಾಣಿಜ್ಯ ಸಂಚಾರವು ವಿಳಂಬವಾಗುತ್ತಿರುವ ಹಿನ್ನೆಲೆ ಬೆಂಗಳೂರು ದಕ್ಷಿಣ ಭಾಗದ ಸಂಸದ ತೇಜಸ್ವಿ ಸೂರ್ಯ ದೆಹಲಿಯಲ್ಲಿ ಕೇಂದ್ರ ಸಚಿವರನ್ನು ಭೇಟಿ ಮಾಡಿ ವಿಶೇಷ ಮನವಿ ಮಾಡಿದ್ದಾರೆ. ಮೆಟ್ರೋ ಹಳದಿ ಮಾರ್ಗದಲ್ಲಿ ಸಂಚಾರ ನಡೆಸಲು ಈಗಾಗಲೇ ಮೂರು ಚಾಲಕರಹಿತ ರೈಲುಗಳು ಆಗಮಿಸಿದ್ದು, ತಪಾಸಣೆಯು ಬಹುತೇಕ ಪೂರ್ಣಗೊಂಡಿದೆ. ಎಲೆಕ್ಟ್ರಾನಿಕ್ ಸಿಟಿ ಮಾರ್ಗವಾಗಿ ಸಾಗುವ ಬಹುನಿರೀಕ್ಷೆಯ ಆರ್ ವಿ.ರಸ್ತೆ-ಬೊಮ್ಮಸಂದ್ರವರೆಗೆ ಇರುವ ಸುಮಾರು 19 ಕಿ.ಮೀ ಉದ್ದದ ನಮ್ಮ ಮೆಟ್ರೋ ಹಳದಿ ಮಾರ್ಗ ಸಾರ್ವಜನಿಕರಿಗೆ ಮುಕ್ತಗೊಳಿಸುವಂತೆ ಒತ್ತಾಯಿಸಿ ಇತ್ತೀಚೆಗೆ ಪ್ರತಿಭಟನೆ ಮಾಡಲಾಯಿತು. ಸಂಸದ ತೇಜಸ್ವಿ ಸೂರ್ಯ ರಾಜ್ಯ ಸರಕಾರ ಹಾಗೂ ಬಿಎಂಆರ್‌ಸಿಎಲ್‌ನ್ನು ಆಗ್ರಹಿಸಿದ್ದರು. ಹಳದಿ ಮಾರ್ಗ ಕಾರ್ಯಾಚರಣೆ ವಿಳಂಬದಿಂದ ಲಕ್ಷಾಂತರ ಜನರಿಗೆ ತೊಂದರೆ, ಜನದಟ್ಟಣೆ ಏರಿಕೆ ಬಗ್ಗೆ ವಿವರಿಸಿದ್ದರು.

ಇದೀಗ ಮತ್ತೊಂದು ಹೆಜ್ಜೆ ಮುಂದೇ ಹೋಗಿ ದೆಹಲಿಯಲ್ಲಿ ಶುಕ್ರವಾರ ವಸತಿ ಮತ್ತು ನಗರ ವ್ಯವಹಾರಗಳ ಖಾತೆ ಸಚಿವ (ಖಟಎಖಿಅ) ಮನೋಹರ್ ಲಾಲ್ ಖಟ್ಟರ್‌ರನ್ನು ಭೇಟಿ ಮಾಡಿದ್ದು, ಬೆಂಗಳೂರು ನಮ್ಮ ಮೆಟ್ರೋ ಹಳದಿ ಮಾರ್ಗದ ಆರಂಭದ ಕುರಿತು ಮನವಿ ಸಲ್ಲಿಸಿದರು. ಜತೆಗೆ ಮೆಟ್ರೋ ರೈಲು ಸುರಕ್ಷತಾ ಆಯುಕ್ತರಿಂದ ಶೀಘ್ರವೇ ಹಳದಿ ಮಾರ್ಗಕ್ಕೆ ಅನುಮೋದನೆ ಕೊಡಿಸಬೇಕು ಎಂದು ಅವರು ಒತ್ತಾಯಿಸಿದ್ದಾರೆ. ಈ ಸಂಬಂಧ ಕೇಂದ್ರ ಸಚಿವರು ಮಧ್ಯ ಪ್ರವೇಶಿಸುವಂತೆ ಅವರು ಕೋರಿದ್ದಾಗಿ ಸಾಮಾಜಿಕ ಜಾಲತಾಣದಲ್ಲಿ ಸಂಸದರು ಪೋಸ್ಟ್ ಹಂಚಿಕೊಂಡಿದ್ದಾರೆ.

ಮಾಸಿಕ 2 ರೈಲು ಪೂರೈಕೆ ಭರವಸೆ

ನಮ್ಮ ಮೆಟ್ರೋ ಹಳದಿ ಮಾರ್ಗದಲ್ಲಿ ಮೂರನೇ ರೈಲು ಬಂದ ಬಳಿಕ ಸಿಎಂಆರ್‌ಎಸ್ ತಂಡ ಪ್ರೋಟೋಟೈಪ್ ಚಾಲಕರಹಿತ ರೈಲನ್ನು ಪರೀಶಿಲಿಸಿದ್ದು, ಇನ್ನೊಂದಿಷ್ಟು ಪ್ರಕ್ರಿಯೆಗಳು ಬಾಕಿ ಇವೆ. ಐಟಿ ಕಾರಿಡಾರ್ ಸಂಪರ್ಕಿಸುವ ಈ ಹಳದಿ ಮಾರ್ಗದ ಎಲ್ಲ ರೈಲು ನಿಲ್ದಾಣಗಳ ತಪಾಸಣೆ ಮಾಡಲಿದ್ದಾರೆ. ಇದಾದ ಬಳಿಕ ಹಳದಿ ಮಾರ್ಗಕ್ಕೆ ಅನುಮೋದನೆ ನೀಡುವುದು ಬಾಕಿ ಇದೆ. ಪಶ್ಚಿಮ ಬಂಗಾಳದ ಟಿಟಾಗರ್ ಕಂಪನಿಯಿಂದ ಈ ಮೊದಲೇ ಮಾತು ಕೊಟ್ಟಂತೆ ಚಾಲಕರಹಿತ ರೈಲು ಪೂರೈಕೆ ವಿಳಂಬವಾಗಿದೆ. ಇದರಿಂದ ಹಳದಿ ಮೆಟ್ರೋ ಮಾರ್ಗ ಕಾರ್ಯಾರಚಣೆ ವಿಳಂಬವಾಗುತ್ತಿದೆ. ಈ ಮಾರ್ಗ ಆರಂಭಕ್ಕೆ ಕನಿಷ್ಠ ಎಂಟು ರೈಲುಗಳಾದರೂ ಬೇಕು. ಸದ್ಯ ಬಿಎಂಆರ್‌ಸಿಎಲ್ ಬಳಿ ಕೇವಲ ಮೂರು ರೈಲುಗಳಿವೆ. ಮುಂದಿನ ದಿನಗಳಲ್ಲಿ ತಿಂಗಳಿಗೆ ಎರಡರಂತೆ ರೈಲು ಪೂರೈಕೆಗೆ ಕಂಪನಿ ಬದ್ಧವಾಗಿರುವುದಾಗಿ ಇತ್ತೀಚೆಗೆ ತಿಳಿಸಿದೆ. ಈ ಸಂಬಂಧ ಸಿಎಂಆರ್‌ಎಸ್ ತಡಮಾಡದೇ ಹಳದಿ ಮಾರ್ಗಕ್ಕೆ ಅನುಮೋದನೆ ನೀಡುವಂತೆ, ಕೇಂದ್ರ ಸಚಿವರ ಮಧ್ಯ ಪ್ರವೇಶಿಸುವಂತೆ ಸಂಸದ ತೇಜಸ್ವಿ ಸೂರ್ಯ ಮನವಿ ಮಾಡಿದ್ದಾರೆ.

100ನೇ ಆಭರಣ ಮಳಿಗೆ ಉದ್ಘಾಟನೆ

ಬೆಂಗಳೂರು: ಕೋರಮಂಗಲದ ನೆಕ್ಸಸ್ ಮಾಲ್‌ನಲ್ಲಿರುವ ಕುಶಾಲ್ಸ್ ಫ್ಯಾಷನ್ ಜ್ಯುವೆಲರಿಯ 100ನೇ ಮಳಿಗೆಯನ್ನು ನಟಿ ನುಸ್ರತ್ ಭರುಚಾ ಅವರು ಉದ್ಘಾಟಿಸಿದರು. ಸುಮಾರು ಎರಡು ದಶಕದ ಪರಂಪರೆ ಹೊಂದಿರುವ ಕುಶಾಲ್ಸ್ ಫ್ಯಾಷನ್ ಜ್ಯುವೆಲರಿ ಈ ಆರ್ಥಿಕ ವರ್ಷದ ಅಂತ್ಯದ ವೇಳೆಗೆ 150 ಮಳಿಗೆ ತೆರೆಯುವ ಗುರಿ ಹೊಂದಿದೆ. ತನ್ನ ಉತ್ಪನ್ನಗಳನ್ನು ಹೆಚ್ಚು ಹೆಚ್ಚು ಜನರಿಗೆ ತಲುಪಿಸುವ ಉದ್ದೇಶದಿಂದ ಕಂಪನಿಯು ಹೊಸ ಸಂಗ್ರಹಗಳನ್ನು ಪರಿಚಯಿಸಲು ಯೋಜನೆ ರೂಪಿಸಿದೆ ಮತ್ತು ಪ್ಲೇಟಿಂಗ್ ತಂತ್ರಜ್ಞಾನದ ಮೂಲಕ ಉತ್ಪನ್ನದ ಗುಣಮಟ್ಟ ಹೆಚ್ಚಿಸುವ ಕ್ರಮ ಕೈಗೊಂಡಿದೆ. ವಿಶೇಷವಾಗಿ ತನ್ನ ಹೊಸ ಎಲಿವೇಟೆಡ್ ಎವೆರಿಡೇ ಶ್ರೇಣಿಯನ್ನು ಮತ್ತಷ್ಟು ವಿಸ್ತಾರಗೊಳಿಸಲು ಯೋಜಿಸಿದೆ.

ಬೆಂಗಳೂರು ಮೆಟ್ರೋ ರೈಲ್ ನಿಗಮ ನಿಯಮಿತ ವ್ಯವಸ್ಥಾಪಕ ನಿರ್ದೇಶಕರಾಗಿ ನೇಮಕಗೊಂಡಿರುವ ಡಾ. ರವಿಶಂಕರ್ ಜೆ ರವರಿಗೆ ಬಿಬಿಎಂಪಿ ಆಡಳಿತಾಧಿಕಾರಿ ತುಷಾರ್ ಗಿರಿನಾಥ್ ಹಾಗೂ ಮುಖ್ಯ ಆಯುಕ್ತ ಮಹೇಶ್ವರ್ ರಾವ್ ಅಭಿನಂದನೆ ಸಲ್ಲಿಸಿದರು.

ಗಲ್ಲಿ ಗಲ್ಲಿಗಳಲ್ಲೂ ಹೆಚ್ಚಾಗಿರುವ ಕಸದ ಸಮಸ್ಯೆ

ಬೆಂಗಳೂರು: ನಗರದಲ್ಲಿ ಒಂದು ಕಡೆ ಬಿಬಿಎಂಪಿಯು ಸ್ವಚ್ಛತಾ ಅಭಿಯಾನವನ್ನು ಕೈಗೊಂಡು ಕಸ ನಿರ್ವಹಣೆಗೆ ಕ್ರಮ ಕೈಗೊಳ್ಳುತ್ತಿದ್ದರೆ, ಇನ್ನೊಂದೆಡೆ ನಗರದ ಪ್ರಮುಖ ರಸ್ತೆಗಳ ಬದಿಯಲ್ಲೇ ಎಲ್ಲಿ ನೋಡಿದರಲ್ಲಿ ಕಸದ ರಾಶಿಗಳು ಕಂಡು ಬರುತ್ತಿದೆ.

ನಗರದ ರಸ್ತೆ ಬದಿಗಳಲ್ಲಿ, ಅಂಗಡಿ ಮುಂಗಟ್ಟುಗಳು, ಬಸ್ ನಿಲ್ದಾಣಗಳು, ಅಂಡರ್ ಪಾಸ್‌ಗಳ ಬಳಿಯಲ್ಲಿ ಕಸದ ರಾಶಿಗಳು ಕಂಡು ಬರುತ್ತಿದ್ದು, ನಗರದ ಬಸ್ ನಿಲ್ದಾಣ, ಅಂಡರ್ ಪಾಸ್‌ಗಳು, ಉದ್ಯಾನವನಗಳು ಹಾಗೂ ಕಟ್ಟಡ ಕಾಮಗಾರಿಯ ಅಕ್ಕಪಕ್ಕದಲ್ಲಿ ಕಸ ವ್ಯಾಪಿಸಿದ್ದು, ಹಸಿ, ಕಸ ಹಾಗೂ ಒಣ ಕಸಗಳು ಮಳೆ ಸುರಿಯುತ್ತಿರು ವುದರಿಂದ ಕೊಳೆತು ನಾರುತ್ತಿದೆ. ಮಳೆಗಾಲವಾಗಿ ರುವುದರಿಂದ ತ್ಯಾಜ್ಯ ವಿಲೇವಾರಿ ಸಮರ್ಪಕವಾಗಿ ನಡೆಯದಿರುವುದರಿಂದ ಸಾಂಕ್ರಾಮಿಕ ರೋಗ ಹರಡುವ ಭೀತಿ ನಗರವಾಸಿಗಳದ್ದಾಗಿದೆ.

ನಗರದ ಬಹುತೇಕ ಎಲ್ಲ ಹೋಟೆಲ್, ಅಂಗಡಿಗಳವರು ಕಸವನ್ನು ನೇರವಾಗಿ ಯಾವುದೇ ಮುಲಾಜಿಲ್ಲದೇ ರಸ್ತೆಗಳ ಎರಡು ಪಕ್ಕದಲ್ಲೂ ಎಸೆಯುತ್ತಿದ್ದು, ಇದರ ಜತೆಗೆ ಅಕ್ಕಪಕ್ಕದ ಮನೆಗಳ ಜನರೂ ಕೂಡಾ ಕಸದ ವಿಲೇವಾರಿಗೆ ರಸ್ತೆಯನ್ನೇ ಬಳಸಿರುವುದರಿಂದ ಸಂಚಾರ ನಡೆಸುವ ಪ್ರತಿಯೊಬ್ಬರೂ ಕೂಡಾ ಮೂಗು ಮುಚ್ಚಿಕೊಂಡೇ ತಿರುಗಾಡುವಂತಹ ಸ್ಥಿತಿ ನಿರ್ಮಾಣವಾಗಿದೆ.

ಕಸದಿಂದ ಗಬ್ಬುವಾಸನೆ: ಲಾಲ್‌ಬಾಗ್, ಕೆ.ಆರ್ ಮಾರ್ಕೆಟ್, ಮೆಜೆಸ್ಟಿಕ್, ವಿಲ್ಸನ್ ಗಾರ್ಡನ್, ವಿಜಯನಗರದ ಸುತ್ತಮುತ್ತ, ಪೂರ್ಣಪ್ರಜ್ಞಾ ಲೇಔಟ್ ಸುತ್ತಮುತ್ತ, ಕಾಮಾಕ್ಷಿಪಾಳ್ಯ ಬ್ರಿಡ್ಜ್, ನಿಮ್ಹಾನ್ಸ್ ಆಸ್ಪತ್ರೆ ರಸ್ತೆ, ಶಿವಾಜಿನಗರ ಮಾರ್ಕೆಟ್ ಸುತ್ತಮುತ್ತ ಸೇರಿ ಹಲವು ಭಾಗಗಳಲ್ಲಿ ಕಸದ ರಾಶಿ ಕಂಡು ಬಂದಿದ್ದು, ಕಸದ ಸಂಕಷ್ಟ ಮಿತಿಮೀರಿದೆ. ರಸ್ತೆ ತುಂಬ ಕಸದರಾಶಿ ಬಿದಿದ್ದು, ಜತೆಗೆ ಆಟೋ, ಲಾರಿಗಳು ಸಾಲುಗಟ್ಟಿ ನಿಂತಿವೆ. ಕಸದ ಗಬ್ಬುವಾಸನೆಯಿಂದ ಜನರು ಮೂಗು ಮುಚ್ಚಿಕೊಂಡು ಓಡಾಡುವ ಸ್ಥಿತಿ ನಿರ್ಮಾಣವಾಗಿದೆ.

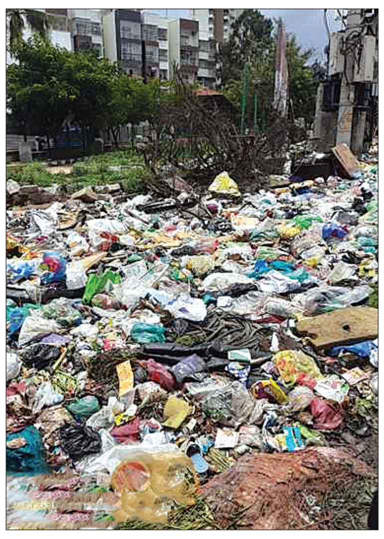

ನಗರದ ಪ್ರಮುಖ ರಸ್ತೆಗಳ ಬದಿಯಲ್ಲೇ ಎಲ್ಲಿ ನೋಡಿದರಲ್ಲಿ ಕಸದ ರಾಶಿ ಬಿದ್ದಿರುವುದು.

ಕೆಲಸ ಮಾಡಲು ನಿಮಗೆ ಬಂದಿರೋ ರೋಗವೇನು?

ಅಧಿಕಾರಿಗಳ ವಿರುದ್ಧ ಕೃಷ್ಣಬೈರೇಗೌಡ ವಾಗ್ದಾಳಿ | ಎಲ್ಲಿಯೂ ಇಲ್ಲದ ಸರ್ವರ್ ಸಮಸ್ಯೆ ಇದೆಯಾ?

ಬೆಂಗಳೂರು: ‘ಕೆಲಸ ಮಾಡಲು ನಿಮಗೆ ಬಂದಿರುವ ರೋಗವಾದರೂ ಏನು?’ ನೆಪ ಹೇಳಲು ನಿಮಗೆ ನಾಚಿಕೆಯಾಗುವುದಿಲ್ಲವೇ? ಎಂದು ಅಧಿಕಾರಿಗಳ ವಿರುದ್ಧ ಕಂದಾಯ ಸಚಿವ ಕೃಷ್ಣಬೈರೇಗೌಡ ಅವರು ವಾಗ್ದಾಳಿ ನಡೆಸಿದ್ದಾರೆ.

ವಿಕಾಸಸೌಧದಲ್ಲಿ ನಡೆದ ನಡೆದ ಪ್ರಗತಿ ಪರಿಶೀಲನಾ ಸಭೆಯಲ್ಲಿ ಬೆಂಗಳೂರು ನಗರ-ಗ್ರಾಮಾಂತರ ಭಾಗದಲ್ಲಿನ ಭೂ ದಾಖಲ ಡಿಜಿಟಲೀಕರಣ ಪ್ರಕ್ರಿಯೆ ವಿಳಂಬವಾಗಿರುವುದಕ್ಕೆ ಆಕ್ಷೇಪವ್ಯಕ್ತಪಡಿಸಿದ ಅವರು, ಅಧಿಕಾರಿಗಳನ್ನು ತರಾಟೆಗೆ ತೆಗೆದುಕೊಂಡರು.

ರಾಜ್ಯಾದ್ಯಂತ ಭೂ ಸುರಕ್ಷಾ ಯೋಜನೆ ಯಶಸ್ವಿಯಾಗಿದೆ. ಆದರೆ ಬೆಂಗಳೂರು ನಗರ ಹಾಗೂ ಗ್ರಾಮಾಂತರ ಜಿಲ್ಲೆಗಳಲ್ಲಿ ಯಶಸ್ವಿಯಾಗಿಲ್ಲ. ಸಾಧನೆ ಮಾಡದೇ ಇರಲು ಕಾರಣವೇನು? ಅಧಿಕಾರಿ ಗಳು ಉದ್ದೇಶಪೂರ್ವಕವಾಗಿ ವಿಳಂಬಧೋರಣೆ ತೋರುತ್ತಿದ್ದಾರೆ. ಆನ್‌ಲೈನ್ ಸರ್ಟಿಫಿಕೇಷನ್ ಹಂಚಿಕೆ ವಿಚಾರವನ್ನು ತಹಸೀಲ್ದಾರರು ಉದ್ದೇಶಪೂರ್ವಕವಾಗಿ ಬ್ಲಾಕ್ ಮಾಡಿದ್ದಾರೆ. ರಾಜ್ಯಾದ್ಯಂತ 21 ಲಕ್ಷ ಪುಟ ಹಂಚಿಕೆಯಾಗಿದ್ದರೆ, ಬೆಂಗಳೂರು ನಗರ-ಗ್ರಾಮಾಂತರದಲ್ಲಿ ಕೇವಲ 27 ಪುಟ ಹಂಚಿಕೆಯಾಗಿದೆ ಎಂದು ಸಭೆಯಲ್ಲಿ ಅಧಿಕಾರಿಗಳ ವಿರುದ್ಧ ಆರೋಪ ಮಾಡಿದ್ದಾರೆ. ಬೆಂಗಳೂರು ನಗರ-ಗ್ರಾಮೀಣ ಜಿಲ್ಲೆಯ ತಹಸೀಲ್ದಾರರು ಕಚೇರಿಗೆ ಹೋಗಲ್ಲ, ನಿಮಗೆ ಬೇರೆಲ್ಲಿ ಕಚೇರಿಯಿದೆ ಎಂಬುದೇ ನಮಗೆ ಗೊತ್ತಿಲ್ಲ. ಇಲ್ಲಿವರೆಗೆ ನಾವೂ ಸಹಿಸಿಕೊಂಡಿದ್ದೇನೆ. ಇನ್ನೂ ಸಹಿಸಿಕೊಳ್ಳಲು ಸಾಧ್ಯವಿಲ್ಲ, ಅಧಿಕಾರಿಗಳನ್ನ ದಾರಿಗೆ ಬರದಿದ್ದರೆ ಪರಿಣಾಮ ಎದುರಿಸಬೇಕಾಗುತ್ತದೆ ಎಂದು ಸಚಿವರು ಎಚ್ಚರಿಕೆ ನೀಡಿದರು.

ಅತಿಯಾಗಿ ಮಾತಾಡಬೇಡ!: ವಿಳಂಬಕ್ಕೆ ಸಮಜಾಯಿಷಿ ನೀಡಲು ಮುಂದಾದ ಅಧಿಕಾರಿಯನ್ನು ತರಾಟೆಗೆ ತೆಗೆದುಕೊಂಡ ಕೃಷ್ಣ ಬೈರೇಗೌಡ, ಅತಿ ಮಾತಾಡಬೇಡ, ನೀನು ಯಾರತ್ರ ಮಾತಾಡ್ತಾ ಇದೀಯ ಅನ್ನೋ ಪ್ರಜ್ಞೆ ಇದಿಯಾ? ಏನು ತಿಳಿದುಕೊಂಡಿದ್ದೀಯಾ? ಒಳ್ಳೆಯತನಕ್ಕೆ ಗೌರವ ಕೊಟ್ಟರೆ ನಾನು ಗೌರವ ಕೊಡುತ್ತೇನೆ. ನಿಮಗೆ ಯಾರೂ ಏನು ಮಾಡಲು ಆಗಲ್ಲ ಎಂದು ತಿಳಿದುಕೊಂಡಿದ್ದೀರಾ? ಬುಧವಾರದ ವರಗೆ ಕತ್ತೆ ಕಾಯುತ್ತಿದ್ದೀರಾ? ಕಚೇರಿಯಲ್ಲಿ ಸಿಸ್ಟಮ್ ಇಲ್ಲವೇ? ನಿಮಗೆ ಯಾರ ಮೇಲೂ ಕಂಟ್ರೋಲ್ ಇಲ್ಲವೇ? ಮಾತನಾಡಿಕೊಳ್ಳಲು ರೋಗ ಏನು ನಿಮಗೆ? ಯಾವ ಕಾಯಿಲೆ ಬಂದಿದೆ. ನಾನ್ ಸೆನ್ಸ್, ನಾಚಿಕೆ ಆಗಬೇಕು ನಿಮಗೆ ಇಷ್ಟು ನೆಪಗಳನ್ನು ಹೇಳಲು. ಬಯೋಮೆಟ್ರಿಕ್ ಕೊಡಲು ಏನು ಸಮಸ್ಯೆ. ಕೆಲಸ ಆಗಬಾರದು ಎಂಬುವುದೇ ವರ ಉದ್ದೇಶ. ಕಳ್ಳಮಳ್ಳ ತರ ಆಡುತ್ತೀರಿ ಎಂದು ಟೀಕಿಸಿದರು.

ವಿಕಾಸಸೌಧದಲ್ಲಿ ನಡೆದ ನಡೆದ ಪ್ರಗತಿ ಪರಿಶೀಲನಾ ಸಭೆಯಲ್ಲಿ ಸಚಿವ ಕೃಷ್ಣಬೈರೇಗೌಡ ಮಾತನಾಡಿದರು.

ಬೆಂಗಳೂರು ನಗರ-ಗ್ರಾಮೀಣ ಜಿಲ್ಲೆಯ ತಹಸೀಲ್ದಾರರು ಕಚೇರಿಗೆ ಹೋಗಲ್ಲ. ನಿಮಗೆ ಬೇರೆಲ್ಲಿ ಕಚೇರಿಯಿದೆ ಎಂಬುದೇ ನಮಗೆ ಗೊತ್ತಿಲ್ಲ. ಇಲ್ಲಿವರೆಗೆ ನಾವೂ ಸಹಿಸಿಕೊಂಡಿದ್ದೇನೆ. ಇನ್ನೂ ಸಹಿಸಿಕೊಳ್ಳಲು ಸಾಧ್ಯವಿಲ್ಲ. ಅಧಿಕಾರಿಗಳು ದಾರಿಗೆ ಬರದಿದ್ದರೆ ಪರಿಣಾಮ ಎದುರಿಸಬೇಕಾಗುತ್ತದೆ. ಎಸಿಗಳು, ತಹಸೀಲ್ದಾರರು ಕಡ್ಡಾಯವಾಗಿ ಇನ್ನು ಮುಂದೆ ಜನರಿಗೆ ಸಿಗಬೇಕು. ಜನರ ಆಶಯಗಳ ವಿರುದ್ಧ ಅಧಿಕಾರಿಗಳು ನಡೆದುಕೊಂಡರೆ ಅಂತಹ ಅಧಿಕಾರಿಗಳ ಮೇಲೆ ಕೇಸ್ ದಾಖಲು ಮಾಡಲಾಗುವುದು.
- ಕೃಷ್ಣ ಬೈರೇಗೌಡ ಕಂದಾಯ ಸಚಿವ

ಕರ್ನಾಟಕ ಬ್ಯಾಂಕ್‌ಗೆ ರಾಘವೇಂದ್ರ ಎಸ್. ಭಟ್ ನೂತನ ಎಂಡಿ | ಬ್ಯಾಂಕಿಂಗ್ ನೇಮಕದಲ್ಲಿ ಇತಿಹಾಸ

ಅಂದು ಕ್ಲರ್ಕ್, ಇಂದು ಅದೇ ಬ್ಯಾಂಕ್‌ಗೆ ಎಂಡಿ

ಮಂಗಳೂರು: ಕರ್ನಾಟಕ ಬ್ಯಾಂಕ್‌ಗೆ ಗುಮಾಸ್ತ ಹುದ್ದೆಗೆ ಸೇರಿ ಅದೇ ಬ್ಯಾಂಕ್‌ನಲ್ಲಿ ವ್ಯವಸ್ಥಾಪಕ ನಿರ್ದೇಶಕ ಮತ್ತು ಸಿಇಒ ಹುದ್ದೆ ಅಲಂಕರಿಸಿ ರಾಘ ವೇಂದ್ರ ಎಸ್.ಭಟ್ ಸಾಧನೆ ಮಾಡಿದ್ದಾರೆ. ಕನ್ನಡದ ಹೆಮ್ಮೆಯ ಬ್ಯಾಂಕ್‌ಗೆ ತಳಮಟ್ಟದಿಂದ ಸೇವೆ ಸಲ್ಲಿಸಿದ ಕನ್ನಡಿಗನನ್ನೇ ಆಯ್ಕೆ ಮಾಡುವ ಮೂಲಕ ಮಂಗ ಳೂರು ಮೂಲದ ಬ್ಯಾಂಕ್ ಇತಿಹಾಸ ಬರೆದಿದೆ.

- 101 ವರ್ಷದ ಕರ್ನಾಟಕ ಬ್ಯಾಂಕ್ ದೇಶದ ಪ್ರಮುಖ ಖಾಸಗಿ ಬ್ಯಾಂಕ್
- 38 ವರ್ಷಗಳ ಕಾಲ ಬ್ಯಾಂಕಿನಲ್ಲಿಯೇ ಸೇವೆ ಸಲ್ಲಿಸಿದ ವ್ಯಕ್ತಿಗೆ ಎಂಡಿ ಹುದ್ದೆ
- ಚೀಫ್ ಮ್ಯಾನೇಜರ್‌ಆಗಿ ನಿವೃತ್ತಿಯಾಗಿ 6 ವರ್ಷದ ಬಳಿಕ ಸಿಇಒ ಸ್ಥಾನ

ಉಡುಪಿಯ ಹಾವಂಜೆ ಮೂಲದ ರಾಘವೇಂದ್ರ ಭಟ್ ಶ್ರೀನಿವಾಸ ಭಟ್ 1981ರಲ್ಲಿ ಕರ್ನಾಟಕ ಬ್ಯಾಂಕ್‌ಗೆ ಗುಮಾ ಸ್ತನಾಗಿ ಉದ್ಯೋಗ ಗಿಟ್ಟಿಸಿಕೊಂಡಿ ದ್ದರು. ಬಳಿಕ ಮಂಗಳೂರು, ಬೆಂಗಳೂರು, ಮುಂಬಯಿ, ದಿಲ್ಲಿ ಸಹಿತ ವಿವಿಧ ಕಡೆ ಕರ್ತವ್ಯ ನಿರ್ವಹಿಸಿ 2019ರಲ್ಲಿ ಮುಖ್ಯ ಮಹಾಪ್ರಬಂಧಕರಾಗಿ ನಿವೃತ್ತಿ ಹೊಂದಿದ್ದರು.

ನಿವೃತ್ತಿಯಾಗಿ ಆರು ವರ್ಷದ ಬಳಿಕ ರಾಘವೇಂದ್ರ ಭಟ್ ಅವರನ್ನು ಇದೀಗ ಹಂಗಾಮಿ ಮಧ್ಯಂತರ ವ್ಯವಸ್ಥಾಪಕ ನಿರ್ದೇಶಕ

ಮತ್ತು ಮುಖ್ಯ ಕಾರ್ಯನಿರ್ವಾಹಕ ಅಧಿಕಾರಿಯಾಗಿ ನೇಮಿಸಲಾಗಿದೆ. ಮೂರು ತಿಂಗಳೊಳಗೆ ಈ ನೇಮಕಕ್ಕೆ ಬ್ಯಾಂಕ್ ಷೇರುದಾರರ ಅನುಮೋದನೆ ಪಡೆಯಬೇಕಿದೆ. ಇವರ ಮಾರ್ಗದರ್ಶನದಲ್ಲಿ ಬ್ಯಾಂಕ್ ಬೆಳವಣಿಗೆ ಮತ್ತು ಯಶಸ್ಸಿನತ್ತ ಸಾಗಲಿದೆ ಎಂದು ಕರ್ನಾಟಕ ಬ್ಯಾಂಕ್ ವಿಶ್ವಾಸ ವ್ಯಕ್ತಪಡಿಸಿದೆ.

ಮಂಗಳೂರಿನಲ್ಲಿ ಕೇಂದ್ರ ಕಚೇರಿ ಹೊಂದಿರುವ ಕರ್ನಾಟಕ ಬ್ಯಾಂಕ್‌ನ ಹಿಂದಿನ ಎಂಡಿ ಬೆಂಗಳೂರಿ ನಲ್ಲಿಯೇ ಕುಳಿತು ಕಾರ್ಯ ನಿರ್ವಹಿಸುತ್ತಿದ್ದರು. ಇದೀಗ ಮಂಗಳೂರು ಮೂಲದ ಮಂಗಳೂರಿನಲ್ಲಿಯೇ ಇರುವ, ಮಂಗಳೂರಿನ ಬ್ಯಾಂಕಿನಲ್ಲಿಯೇ ಕೆಲಸಕ್ಕೆ ಸೇರಿದ್ದ ಉತ್ತರಾಧಿಕಾರಿಯನ್ನು ನೇಮಿಸಲಾಗಿದೆ.

ಒಂದು ಶತಮಾನದ ಇತಿಹಾಸ ಮತ್ತು ಸದ್ಭಾವನೆಯ ಬಲವಾದ ಅಡಿಪಾಯದ ಮೇಲೆ ನಿಂತ ಕರ್ನಾಟಕ ಬ್ಯಾಂಕ್‌ನ ವ್ಯವಸ್ಥಾಪಕ ನಿರ್ದೇಶಕ ಮತ್ತು ಸಿಇಒ ಆಗಿ ಸೇರಲು ನನಗೆ ಹೆಮ್ಮೆಯಿದೆ. ಬ್ಯಾಂಕ್ ಸೇವೆಯನ್ನು ಮತ್ತಷ್ಟು ಗ್ರಾಹಕ ಸ್ನೇಹಿಯ ನ್ನಾಗಿಸಲು ಪಾಲುದಾರರೊಂದಿಗೆ ಕೆಲಸ ಮಾಡಲಿ ದ್ದೇನೆ ಎಂದು ರಾಘವೇಂದ್ರ ಎಸ್. ಭಟ್ ತಿಳಿಸಿದ್ದಾರೆ.

ಯಾಕಾಗಿ ಈ ಮಧ್ಯಂತರ ನೇಮಕ?: ಮಾಜಿ ವ್ಯವಸ್ಥಾಪಕ ನಿರ್ದೇಶಕ ಮತ್ತು ಮುಖ್ಯ ಕಾರ್ಯನಿರ್ವಾಹಕ ಅಧಿಕಾರಿ ಶ್ರೀಕೃಷ್ಣನ್ ಹರಿ ಹರ ಶರ್ಮಾ ಜೂನ್ 29 ರಂದು ವೈಯಕ್ತಿಕ ಕಾರಣಗಳನ್ನು ಉಲ್ಲೇಖಿಸಿ ರಾಜೀನಾಮೆ ನೀಡಿದ್ದರು. ಇದು ಬ್ಯಾಂಕ್‌ನ ಷೇರುಗಳಲ್ಲಿ ದೊಡ್ಡ ಮಟ್ಟದ ಏರುಪೇರಿಗೆ ಕಾರಣವಾಗಿತ್ತು. ಮೇ ತಿಂಗಳಲ್ಲಿ, ಬ್ಯಾಂಕಿನ ಲೆಕ್ಕಪರಿ ಶೋಧಕರು ಮಂಡಳಿಯನ್ನು ವಿಶ್ವಾಸಕ್ಕೆ ತೆಗೆದುಕೊಳ್ಳದೆ ಪೂರ್ಣಾವಧಿ ನಿರ್ದೇಶಕರು ಮಾಡಿದ ಕೆಲವು ಖರ್ಚುಗಳನ್ನು ಬ್ಯಾಂಕ್‌ನ ಗಮನಕ್ಕೆ ತಂದಿದ್ದರು. ಇದರ ಬೆನ್ನಿಗೇ ಕಾರ್ಯನಿರ್ವಾಹಕ ನಿರ್ದೇಶಕ ಶೇಖರ್ ರಾವ್ ಅವರು ಮಂಗಳೂರಿಗೆ ಸ್ಥಳಾಂತರ ಗೊಳ್ಳಲು ಸಮಸ್ಯೆ ಮತ್ತು ಇತರ ವೈಯಕ್ತಿಕ ಕಾರಣ ಗಳನ್ನು ಉಲ್ಲೇಖಿಸಿ ರಾಜೀನಾಮೆ ನೀಡಿದರು. ಅವರ ರಾಜೀನಾಮೆ ಜುಲೈ 31 ರಿಂದ ಜಾರಿಗೆ ಬರಲಿದೆ. ಸಿಇಒ ಮತ್ತು ಕಾರ್ಯನಿರ್ವಾಹಕ ನಿರ್ದೇಶಕರ ಹುದ್ದೆಗಳಿಗೆ ಸೂಕ್ತ ಅಭ್ಯರ್ಥಿಗಳನ್ನು ಗುರುತಿಸಲು ಬ್ಯಾಂಕ್ ಶೋಧ ಸಮಿತಿಯನ್ನು ರಚಿಸಿದೆ.

ರಾಘವೇಂದ್ರ ಎಸ್. ಭಟ್ ಹೇಳಿದ್ದು

ಖಾಸಗಿ ರಂಗದ ಪ್ರತಿಷ್ಠಿತ ಕರ್ನಾಟಕ ಬ್ಯಾಂಕ್‌ನ ಪ್ರಧಾನ ಕಚೇರಿಯನ್ನು ಮಂಗಳೂರಿನಿಂದ ಬೆಂಗಳೂರಿಗೆ ಸ್ಥಳಾಂತರಿಸುವ ಯಾವುದೇ ಪ್ರಸ್ತಾವನೆ ಇಲ್ಲ. ಹಿಂದಿನ ಸಿಇಒ ಮತ್ತು ಎಂಡಿ ಅವರ ಅಧಿಕಾರದ ಅವಧಿಯಲ್ಲಿ ಅವರ ಅನುಕೂಲ ಕಾರಣಕ್ಕೆ ಬೆಂಗಳೂರು ಕೇಂದ್ರೀಕರಿಸಿ ಕಾರ್ಯನಿರ್ವಹಿ ಸುತ್ತಿದ್ದಿರಬಹುದು. ಆದರೆ ಬ್ಯಾಂಕಿನ ಪ್ರಧಾನ ಕಚೇರಿ ಇಲ್ಲಿಯೇ ಇದೆ, ಇಲ್ಲಿಯೇ ಇರುತ್ತದೆ. ಕರಾವಳಿಯಲ್ಲಿ ಸ್ಥಾಪನೆಯಾದ ಬ್ಯಾಂಕ್‌ನ ಪ್ರಧಾನ ಕಚೇರಿ ಇಲ್ಲಿಯೇ ಇರಲಿದೆ.

ಬ್ಯಾಂಕಿನಲ್ಲಿ ಯಾವುದೇ ಅವ್ಯವಹಾರ ನಡೆದಿಲ್ಲ, ಬ್ಯಾಂಕ್ ಸದೃಢವಾಗಿದೆ. ಕರ್ನಾಟಕ ಬ್ಯಾಂಕ್ ಇತರೆ ಖಾಸಗಿ ಬ್ಯಾಂಕ್‌ಗಳ ಜತೆ ವಿಲೀನಗೊಳ್ಳುತ್ತದೆ ಎಂಬ ಸುದ್ದಿಗಳೂ ನಿಜವಲ್ಲ. ಸತ್ಯಕ್ಕೆ ದೂರ. ಈ ಬ್ಯಾಂಕಿಗೆ ಶೇ. 61ರಷ್ಟು ಸಾರ್ವಜನಿಕರ ಪ್ರಾತಿನಿಧ್ಯ ಇದೆ. ಹಾಗಾಗಿ ಇದನ್ನು ವಿಲೀನಗೊಳಿಸುವ ಯಾವುದೇ ಪ್ರಸ್ತಾಪ ಅಥವಾ ಪ್ರಯತ್ನಗಳು. ಈ ಬ್ಯಾಂಕಿನ ಮೂಲ ಬಂಡವಾಳ ಸದೃಢವಾಗಿರುವುದರಿಂದ ವಹಿವಾಟು, ಲಾಭಾಂಶಗಳಿಗೇನೂ ತೊಂದರೆ ಆಗಿಲ್ಲ. ಗ್ರಾಹಕರು ಗಾಬರಿಪಡುವ ಅಗತ್ಯ ಇಲ್ಲ. ಬ್ಯಾಂಕ್‌ನಲ್ಲಿ ಎಂಡಿ, ಸಿಇಒ ಮುಂತಾದ ಆಡಳಿತಾತ್ಮಕ ಬದಲಾವಣೆಗಳು ಸಾಮಾನ್ಯ. ಅದರಂತೆ ಎಂಡಿ, ಸಿಇಒ ನೇಮಕ ನಡೆದಿದೆ. ಸೂಕ್ತ ಕಾಲಕ್ಕೆ ಆಡಳಿತ ಮಂಡಳಿ ಈ ಬಗ್ಗೆ ನಿರ್ಧಾರ ತೆಗೆದುಕೊಳ್ಳುತ್ತದೆ. ಹೊರಗಿನವರು ಅಥವಾ ಒಳಗಿನವರ ನೇಮಕ ಎಂಬ ತಾರತಮ್ಯ ಇಲ್ಲ. 1991ರಲ್ಲಿ ಯು.ಎಸ್. ಭಟ್ ಎಂಬವರು ಕೇಂದ್ರ ಆಡಿಟ್ ವಿಭಾಗದಲ್ಲಿದ್ದವರು ಬ್ಯಾಂಕಿನ ಎಂಡಿ ಆಗಿದ್ದರು. ಬಳಿಕ ಹೆಚ್ಚಿನ ಸಂದರ್ಭ ಬ್ಯಾಂಕಿನಲ್ಲಿ ಇದ್ದವರನ್ನೇ ಎಂಡಿ ಆಗಿ ನೇಮಕ ಮಾಡಲಾಗಿತ್ತು. ಇದೆಲ್ಲವೂ ಆಡಳಿತ ಮಂಡಳಿ ತೀರ್ಮಾನ. ಕರ್ನಾಟಕ ಬ್ಯಾಂಕ್ 102ನೇ ವರ್ಷಕ್ಕೆ ಕಾಲಿಡುತ್ತಿದೆ. ಪ್ರಸಕ್ತ ದೇಶಾದ್ಯಂತ 950 ಶಾಖೆ ಹೊಂದಿದ್ದು, 1.82 ಲಕ್ಷ ಕೋಟಿ ರೂ. ವಹಿವಾಟು ನಡೆಸುತ್ತಿದೆ. ಇದನ್ನು 2 ಲಕ್ಷ ಕೋಟಿ ರು. ವರೆಗೆ ವಹಿವಾಟು ತಲುಪಿಸುವ ಗುರಿ ಹೊಂದಲಾಗಿದೆ. ಇದಲ್ಲದೆ ಕೃಷಿ, ಗೃಹ ಮತ್ತಿತರ ವಲಯಗಳಿಗೂ ಆದ್ಯತೆ ನೀಡುವ ಉದ್ದೇಶ ಹೊಂದಲಾಗಿದೆ. ಆಡಳಿತದ ಜವಾಬ್ದಾರಿ ನನ್ನ ಮೇಲೆ ಇದೆ. ಇದನ್ನು ಅಚ್ಚುಕಟ್ಟಾಗಿ ನಿಭಾಯಿಸುವ ಹೊಣೆಗಾರಿಕೆ, ವಿಶ್ವಾಸ ಹೊಂದಿದ್ದೇನೆ ಎಂದರು.

ಕರ್ನಾಟಕ ಸರಕಾರ
ಕಾರ್ಯನಿರ್ವಾಹಕ ಇಂಜಿನಿಯರ್‌ರವರ ಕಛೇರಿ
ಸಣ್ಣ ನೀರಾವರಿ ಮತ್ತು ಅಂತರ್ಜಲ ಅಭಿವೃದ್ಧಿ ವಿಭಾಗ, ಮಂಗಳೂರು
ಅಲ್ಪಾವಧಿ ಟೆಂಡರ್ ಪ್ರಕಟಣೆ - ಕೆ.ಪಿ.ಪಿ. ಪೋರ್ಟಲ್ ಮುಖಾಂತರ
ಉಲ್ಲೇಖ: ಈ ಕಛೇರಿ ಟೆಂಡರ್ ಪ್ರಕಟಣೆ ಸಂ: ಕಾಸಮಂ/ತಾ.ಶಾ./ಸ.ಇ./ಟೆಂಡರ್-07/2025/1860 ದಿ:18.07.2025
ಉಲ್ಲೇಖಿತ ಪ್ರಕಟಣೆಯನ್ವಯ ಆಹ್ವಾನಿಸಲಾದ ದಕ್ಷಿಣ ಕನ್ನಡ ಹಾಗೂ ಕೊಡಗು ಜಿಲ್ಲೆಗಳಿಗೆ ಸಂಬಂಧಿಸಿದ ಕಾಮಗಾರಿಗಳಿಗೆ ಕರ್ನಾಟಕ ರಾಜ್ಯಪಾಲರ ಪರವಾಗಿ ಕರ್ನಾಟಕ ಸಾರ್ವಜನಿಕ ಸಂಗ್ರಹಣೆಗಳ ಪಾರದರ್ಶಕತೆ ಅಧಿನಿಯಮದನ್ವಯ ಸ್ಟಾಂಡರ್ಡ್ ಟೆಂಡರ್ ಡಾಕ್ಯೂಮೆಂಟ್ ಕೆಡಬ್ಲ್ಯೂನಲ್ಲಿರುವ/ ಸ್ಟಾಂಡರ್ಡ್ ಕನ್ಸಲ್ಟೆನ್ಸಿ ಡಾಕ್ಯೂಮೆಂಟ್‌ನಲ್ಲಿರುವ ಕಲಂನನ್ವಯ ಷರತ್ತು ಹಾಗೂ ನಿಬಂಧನೆಗಳಿಗೆ ಒಳಪಟ್ಟಂತೆ ಐಟಂವಾರು ಟೆಂಡರುಗಳನ್ನು ಕರ್ನಾಟಕ ಸರ್ಕಾರದ ಪಬ್ಲಿಕ್ ಪ್ರೊಕ್ಯೂರ್‌ಮೆಂಟ್ ಪೋರ್ಟಲ್ ಅಂತರ್ಜಾಲದ ವೆಬ್‌ಸೈಟ್ https://kppp.karnataka.gov.inನಲ್ಲಿ ಅರ್ಹ ಗುತ್ತಿಗೆದಾರರಿಂದ/ ಕನ್ಸಲ್ಟೆನ್ಸಿಯವರಿಂದ ದಿ: 28.07.2025ರ ಸಂಜೆ 4.00 ಗಂಟೆಯವರೆಗೆ ಸ್ವೀಕರಿಸಲಾಗುವುದು. ಟೆಂಡರ್‌ನ್ನು ಜಿ.ಎಸ್.ಟಿ. ಹೊರತುಪಡಿಸಿ ಆಹ್ವಾನಿಸಲಾಗಿದ್ದು, ಟೆಂಡರ್‌ದಾರರು ಜಿ.ಎಸ್.ಟಿ.ಯನ್ನು ಹೊರತುಪಡಿಸಿ ದರಗಳನ್ನು ನಮೂದಿಸತಕ್ಕದ್ದು. ಟೆಂಡರ್‌ದಾರರು ಕರ್ನಾಟಕ ಸರಕಾರದ ಕೆ.ಪಿ.ಪಿ. ಪೋರ್ಟಲ್ ಅಂತರ್ಜಾಲದ ವೆಬ್‌ಸೈಟ್ ಮುಖಾಂತರ ಟೆಂಡರ್ ಡಾಕ್ಯೂಮೆಂಟ್‌ಗಳನ್ನು ಪಡೆಯಬಹುದಾಗಿದೆ. (Download) ಹೆಚ್ಚಿನ ವಿವರವನ್ನು ಕಛೇರಿ ಸಮಯದಲ್ಲಿ ಪಡೆಯಬಹುದು. (ದೂರವಾಣಿ ಸಂ: 0824-2440720)
ಸಹಿ/- ಕಾರ್ಯನಿರ್ವಾಹಕ ಇಂಜಿನಿಯರ್
ಸಣ್ಣ ನೀರಾವರಿ ಮತ್ತು ಅಂತರ್ಜಲ ಅಭಿವೃದ್ಧಿ ವಿಭಾಗ, ಮಂಗಳೂರು
DIPR / MNG / 498/ MPL / 25-26

ಪ್ರಭು ಚವ್ಹಾಣ್ ಪುತ್ರನ ವಿರುದ್ಧ ದೂರು

ಬೀದರ್: ಶಾಸಕ ಪ್ರಭು ಚವ್ಹಾಣ್, ಅವರ ಮಗ ಪ್ರತೀಕ್ ಚವ್ಹಾಣ್ ಹಾಗೂ ಕುಟುಂಬ ಸದಸ್ಯರ ವಿರುದ್ಧ ಮದುವೆ ನಿರಾಕರಣೆಯ ಸಂಬಂಧ ಮಹಾರಾಷ್ಟ್ರದ ದೇಗಲೂರ ತಾಲೂಕಿನ ಸೇವಾದಾಸ ನಗರ ತಾಂಡಾದ ಯುವತಿಯೊಬ್ಬರು ರಾಜ್ಯ ಮಹಿಳಾ ಆಯೋಗ ಹಾಗೂ ರಾಜ್ಯದ ಗೃಹ ಸಚಿವರಿಗೆ ದೂರು ನೀಡಿದ್ದಾರೆ. 2023ರ ಡಿಸೆಂಬರ್ 25ರಂದು ಔರಾದ್ ತಾಲೂಕಿನ ಬೋಂತಿಯ ಘಮಸುಬಾಯಿ ತಾಂಡಾದಲ್ಲಿ ಶಾಸಕ ಅವರ ಪುತ್ರ ಪ್ರತೀಕ್ ಚವ್ಹಾಣ್ ಜತೆ ಎಲ್ಲರ ಸಮ್ಮುಖದಲ್ಲಿ ನನ್ನ ನಿಶ್ಚಿತಾರ್ಥವಾಗಿದೆ. ನಿಶ್ಚಿತಾರ್ಥದ ನಂತರ ನಾವಿಬ್ಬರೂ ಮಹಾರಾಷ್ಟ್ರ ದೇವಸ್ಥಾನ ಸೇರಿ ವಿವಿಧೆಡೆ ಸುತ್ತಾಡಲು ಹೋಗಿದ್ದೇವು. ಈ ವೇಳೆ ಪ್ರತೀಕ್ ನನ್ನ ಜತೆ ದೈಹಿಕ ಸಂಬಂಧ ಬೆಳೆಸಿದ್ದಾರೆ. ನನ್ನ ಪಾಲಕರು ಮದುವೆ ಸಂಬಂಧ ಮಾತನಾಡಲು ಹೋದಾಗ ಅವರೊಂದಿಗೆ ಜಗಳವಾಡಿದ್ದಾರೆ. ದೂರು ಕೊಡಲು ಹೋದರೆ ಪೊಲೀಸರು ಸ್ವೀಕರಿಸಿಲ್ಲ. ನನ್ನ ಹಾಗೂ ನನ್ನ ಕುಟುಂಬಕ್ಕೆ ಅನ್ಯಾಯ ಮಾಡಿದವರ ವಿರುದ್ಧ ಕ್ರಿಮಿನಲ್ ಪ್ರಕರಣ ದಾಖಲಿಸಬೇಕು ಎಂದು ಆಗ್ರಹಿಸಿದ್ದಾರೆ.

ನನ್ನನ್ನು ಚುನಾವಣೆಯಲ್ಲಿ ಸೋಲಿಸಲು ಸಫಲರಾಗದವರು ನನ್ನ ಹಾಗೂ ಕುಟುಂಬದ ವೈಯಕ್ತಿಕ ಮಾನಹಾನಿಗೆ ಷಡ್ಯಂತ್ರ ನಡೆಸಿದ್ದಾರೆ. ನಾನು ನಾಲ್ಕು ಬಾರಿ ಶಾಸಕನಾಗಿರುವುದು ಕೆಲವರಿಗೆ ಅರಗಿಸಿಕೊಳ್ಳಲು ಆಗುತ್ತಿಲ್ಲ. ನಿಶ್ಚಿತಾರ್ಥ ವಿಷಯ ಉಭಯ ಕುಟುಂಬದವರು ಕುಳಿತು ಬಗೆಹರಿಸಿಕೊಂಡಿದ್ದೇವೆ. ಆದರೆ, ಕೆಲವರು ಅವರನ್ನು ಎತ್ತಿ ಕಟ್ಟುತ್ತಿದ್ದಾರೆ.
ಪ್ರಭು ಚವ್ಹಾಣ್ ಶಾಸಕ

ಬಯೋಡಿಗ್ರೇಡೇಬಲ್ ಪ್ಯಾಕ್‌ನಲ್ಲಿ ನಂದಿನಿ ಹಾಲು

ಪರಿಸರಕ್ಕೆ ಮಾರಕವಾಗಿದ್ದ ಪಾಲಿಥಿನ್ ಹಾಲಿನ ಪ್ಯಾಕೆಟ್‌ಗಳ ಬದಲಿಗೆ ಬಳಕೆ

ಬೆಂಗಳೂರು: ಪರಿಸರಕ್ಕೆ ಮಾರಕವಾಗಿದ್ದ ಪಾಲಿಥಿನ್ ಹಾಲಿನ ಪ್ಯಾಕೆಟ್‌ಗಳ ಬದಲಾಗಿ ಪರಿಸರ ಸ್ನೇಹಿ ಬಯೋ ಡಿಗ್ರೇಡೇಬಲ್ ಹಾಲಿನ ಕವರ್‌ಗಳನ್ನು ಬಳಕೆ ಮಾಡಲು ಕೆಎಂಎಫ್ ಮುಂದಾಗಿದೆ.

ದೇಶದಲ್ಲೇ ಮೊದಲ ಪ್ರಯತ್ನ ಇದಾಗಿದ್ದು, ದೇಶದ ಹಾಲು ಉದ್ಯಮದಲ್ಲಿಯೇ ಇದು ಐತಿಹಾಸಿಕ ಹೆಜ್ಜೆಯಾಗಿದೆ. ಕರ್ನಾಟಕದಲ್ಲಷ್ಟೇ ಅಲ್ಲದೇ ದೇಶ-ವಿದೇಶಗಳಲ್ಲೂ ಜನಮನ್ನಣೆ ಪಡೆದಿರುವ ನಂದಿನಿ ಹಾಲಿಗೆ ಪಾಲಿಥೀನ್ ಕವರ್ ಪ್ಯಾಕೆಟ್‌ನ ಬದಲಾಗಿ ಪರಿಸರ ಸ್ನೇಹಿ ಪ್ಯಾಕೆಟ್ ಬಳಕೆ ಮಾಡಲು ಕೆಎಂಎಫ್ ಮುಂದಾಗಿದೆ. ಮುಂದಿನ ದಿನಗಳಲ್ಲಿ ಪಾಲಿಥಿನ್ ಪ್ಯಾಕೆಟ್ ಗಳ ಬದಲಾಗಿ ಜೈವಿಕ ಅಂಶಗಳಾಗಿ ವಿಘಟನೆಯಾಗಬಲ್ಲ ಪ್ಯಾಕೆಟ್ ನಲ್ಲಿ ನಂದಿನಿ ಹಾಲು ಸರಬರಾಜಾಗಲಿದ್ದು, ನಗರದಲ್ಲಿ ಪ್ರಾಯೋಗಿಕವಾಗಿ ಜುಲೈನಲ್ಲೇ ಮಾರುಕಟ್ಟೆಗೆ ಈ ಪ್ಯಾಕೆಟ್ ನಲ್ಲಿ ನಂದಿನಿ ಹಾಲು ವಿತರಣೆಯಾಗಿ ಮುಂದಿನ ದಿನಗಳಲ್ಲಿ ಕರ್ನಾಟಕ ದಾದ್ಯಂತ ಬಿಡುಗಡೆಯಾಗಲಿದೆ.

ಪರಿಸರಕ್ಕೆ ಮಾರಕವಾಗಿರುವ ಪ್ಲಾಸ್ಟಿಕ್‌ಗೆ ಕಡಿವಾಣ ಹಾಕಲು ರಾಜ್ಯ ಸರಕಾರ ಮುಂದಾಗಿದ್ದರೂ ಹಾಲು ಪೂರೈಕೆಯಲ್ಲಿ ಬಳಸಲಾಗುವ ಪಾಲಿಥಿನ್ ಕವರ್‌ಗಳು ನಿಷೇಧವಾಗಿಲ್ಲಿಲ್ಲ. ಪ್ರತಿದಿನ ಮುಂಜಾನೆ ಪ್ರತಿಮನೆಗೆ ನಂದಿನಿ ಹಾಲನ್ನು ಪೂರೈಕೆ ಮಾಡಲು ಪಾಲಿಥಿನ್ ಪ್ಯಾಕೆಟ್ ಬದಲಿಗೆ ಪರ್ಯಾಯ ವಸ್ತು ಇರಲಿಲ್ಲ. ಇದೀಗ ಪರಿಸರ ಸ್ನೇಹಿ ಬಯೋಡಿಗ್ರೇಡೇಬಲ್ ಪ್ಯಾಕೆಟ್ ದೊರೆತಿದ್ದು, ಇದರಲ್ಲೇ ಹಾಲು ತುಂಬಿ ಮಾರಾಟ ಮಾಡಲು ಕೆಎಂಎಫ್ ಮುಂದಾಗಿದೆ. ಮೆಕ್ಕೆಜೋಳ ಹಾಗೂ ಕಬ್ಬಿನಿಂದ ಈ ಪ್ಯಾಕೆಟ್‌ಗಳು ತಯಾರಾಗುವುದರಿಂದ ಕೇವಲ 90 ದಿನಗಳಲ್ಲೇ ಮಣ್ಣಿನಲ್ಲಿ ಕರಗುತ್ತವೆ.

ಪ್ರಸ್ತುತ ಹಾಲಿನ ಪ್ಯಾಕೆಟ್‌ಗೆ ಬಳಸುವ ಪಾಲಿಥಿನ್ ಕವರ್ ಮಣ್ಣಲ್ಲಿ ಕರಗಿ ಹೋಗಲು ಹಲವು ದಿನಗಳು ಬೇಕಾಗಿದ್ದು, ಒಂದು ದಿನಕ್ಕೆ ಲಕ್ಷಾಂತರ ಕವರ್‌ಗಳನ್ನು ಬಳಸಲಾಗುತ್ತಿರುವುದರಿಂದ ಗಣನೆಗೆ ದೊರೆಯದಷ್ಟು ಕವರ್‌ಗಳ ದುಷ್ಪರಿಣಾಮವನ್ನು ಊಹಿಸುವುದು ಕಷ್ಟ ಸಾಧ್ಯವಾಗಿದೆ. ಈ ಹಿನ್ನೆಲೆ ಬಮೂಲ್ ಕನಕಪುರದ ಶಿವನಹಳ್ಳಿ ಬಳಿ ಸ್ಥಾಪಿಸಿರುವ ಮೆಗಾಡೇರಿ ಪ್ಲಾಂಟ್‌ನಲ್ಲಿ ಹೊಸದಾಗಿ ಡಿ ಕಂಪೋಸಬಲ್ ಕವರ್‌ಗಳನ್ನು ಬಳಕೆ ಮಾಡಲು ಮುಂದಾಗಿದೆ. ಈ ಕವರ್ಗಳು ಪರಿಸರ ಸ್ನೇಹಿಯಾಗಿದ್ದು, ಹಾಲಿನ ಬಳಕೆ ಬಳಿಕ ಬೇಗನೇ ಮಣ್ಣಲ್ಲಿ ಕರಗುತ್ತೆ ಎನ್ನಲಾಗಿದೆ.

ಏನಿದು ಬಯೋ ಡಿ ಕಾಂಪೋಸಬಲ್ ಕವರ್‌ಗಳು

ವಿದೇಶಿ ತಂತ್ರಜ್ಞಾನದಲ್ಲಿ ತಯಾರಾಗಿರುವ ಬಯೋ ಡಿ ಕಂಪೋಸಬಲ್ ಕವರ್‌ಗಳನ್ನು ಜೋಳದಿಂದ ತಯಾರು ಮಾಡಲಾಗುತ್ತಿದ್ದು, ಇತರೆ ಸಾವಯವ ವಸ್ತುಗಳಂತೆ ವಾತಾವರಣದಲ್ಲಿ ಬಹುಬೇಗ ವಿಘಟನೆ ಹೊಂದುತ್ತವೆ. ಪ್ರಸ್ತುತ ಬಳಕೆ ಮಾಡುತ್ತಿರುವ ಪಾಲಿಥಿನ್ ಮಣ್ಣಲ್ಲಿ ಕರಗಲು ವರ್ಷಗಳೇ ಬೇಕು. ಆದರೆ ಬಮೂಲ್ ಬಳಕೆ ಮಾಡಲು ಮುಂದಾಗಿರುವ ಬಯೋ ಡಿ ಕಾಂಪೋಸಬಲ್ ಕೇವಲ ಐದಾರು ತಿಂಗಳಲ್ಲೇ ಮಣ್ಣಲ್ಲಿ ಕರಗಲಿದೆ. ಈ ಹಿನ್ನೆಲೆಯಲ್ಲಿ ಪರಿಸರ ಸ್ನೇಹಿಯಾಗಲಿದೆ.

ದೇಶದಲ್ಲಿಯೇ ಮೊದಲ ಪ್ರಯತ್ನ

ದೇಶದ ಹಾಲು ಉದ್ಯಮದಲ್ಲಿ ಪ್ರಭುತ್ವ ಸ್ಥಾಪಿಸಿರುವ ಅಮೂಲ್‌ನಿಂದಲೂ ಸಾಧ್ಯವಾಗದ ಕೆಲಸವನ್ನು ಬಮೂಲ್ ಮಾಡುತ್ತಿದ್ದು, ದೇಶದಲ್ಲೆ ಮೊದಲ ಪ್ರಯತ್ನ ಇದಾಗಿದೆ. ಪರಿಸರ ದಿನಾಚರಣೆಯಂದು ಬಮೂಲ್ ನಿರ್ದೇಶಕ ಡಿ.ಕೆ.ಸುರೇಶ್ ಬಯೋ ಡಿ ಕಾಂಪೋಸಬಲ್ ಕವರ್‌ಗಳಲ್ಲಿ ಹಾಲು ಪ್ಯಾಕ್ ಮಾಡುವ ಕಾರ್ಯಕ್ಕೆ ಚಾಲನೆ ನೀಡಿದ್ದಾರೆ. ಇದು ಕೇವಲ ಪ್ರಾಯೋಗಿಕವಾಗಿದ್ದು ಪ್ರಾರಂಭದಲ್ಲಿ 2 ಲಕ್ಷ ಬಯೋ ಡಿ ಕಾಂಪೋಸಬಲ್ ಕವರ್‌ಗಳನ್ನು ಬಳಕೆ ಮಾಡಲಿದ್ದು, ಮುಂದಿನ ದಿನಗಳಲ್ಲಿ ಒಕ್ಕೂಟ ವ್ಯಾಪ್ತಿಯ ಎಲ್ಲಾ ಕಡೆಯೂ ಇದನ್ನು ಬಳಕೆ ಮಾಡುವ ನಿರ್ಧಾರ ಮಾಡಲಾಗಿದೆ. ಪರಿಸರ ಸ್ನೇಹಿ ಬಯೋ ಡಿ ಕಾಂಪೋಸಬಲ್ ಕವರ್‌ಗಳ ಬೆಲೆ ಪಾಲಿಥಿನ್‌ಗಿಂತ ಅಧಿಕವಾಗಿದ್ದು, ಇವುಗಳನ್ನು ವಿದೇಶದಿಂದ ಆಮದು ಮಾಡಿಕೊಳ್ಳಬೇಕಿದೆ. ಪಾಲಿಥಿನ್ ಕವರ್ ದರ ಕಡಿಮೆ ಇದ್ದರೂ ಪರಿಸರದ ಮೇಲೆ ಅದು ಉಂಟು ಮಾಡುತ್ತಿರುವ ದುಷ್ಪರಿಣಾಮವನ್ನು ಯೋಚಿಸಿದಾಗ ದರ ಜಾಸ್ತಿಯಾದರೂ ಸರಿ ಇವುಗಳನ್ನೇ ಬಳಸಲು ತೀರ್ಮಾನಿಸಲಾಗಿದೆ.

ಕೆ.ಎಂ.ಎಫ್ ಕರ್ನಾಟಕ ಸಹಕಾರ ಹಾಲು ಉತ್ಪಾದಕರ ಮಹಾಮಂಡಳ ನಿಯಮಿತ
ಕಹಾಮ ಸಂಕೀರ್ಣ ಡಾ: ಎಂ. ಹೆಚ್. ಮರೀಗೌಡ ರಸ್ತೆ ಬೆಂಗಳೂರು-560 029
ಫೋನ್: 25536567/26096832/910/922 ಫ್ಯಾಕ್ಸ್: 080-25536105
ಇ-ಮೇಲ್: purchase@kmf.coop
ಕಹಾಮ/ಖರೀದಿ/ಟೆಂಡರ್-799/2025-26 ದಿನಾಂಕ: 27.06.2025
ಟೆಂಡರ್ ಪ್ರಕಟಣೆ
ಕರ್ನಾಟಕ ಹಾಲು ಮಹಾಮಂಡಳದ ಘಟಕವಾದ ಮದರ್ ಡೇರಿಯಿಂದ ಬೆಂಗಳೂರು ಮಹಾನಗರದ ಮಾರುಕಟ್ಟೆ ಪ್ರದೇಶದ ವ್ಯಾಪ್ತಿಯಲ್ಲಿ ಹಾಗೂ ವಿವಿಧ ಬಡಾವಣೆಗಳಲ್ಲಿರುವ ಮದರ್ ಡೇರಿಯ ರೀಟೇಲ್/ಏಜೆನ್ಸಿದಾರರಿಗೆ ಹಾಲು ಮತ್ತು ಹಾಲಿನ ಉತ್ಪನ್ನಗಳನ್ನು ಸಾಗಾಣಿಕೆ ಸೇವೆಗೆ ಟೆಂಡರ್ ಆಹ್ವಾನಿಸಲಾಗಿರುತ್ತದೆ.
ಟೆಂಡರ್ ಡೌನ್‌ಲೋಡ್ ಪ್ರಾರಂಭದ ದಿನಾಂಕ - 17.07.2025, ಟೆಂಡರ್ ಪೂರ್ವಭಾವಿ ಸಭೆ ದಿನಾಂಕ-23.07.2025 ರಂದು ಪೂರ್ವಾಹ್ನ 11.00 ಗಂಟೆಗೆ, ಟೆಂಡರ್ ಸಲ್ಲಿಸಲು ಅಂತಿಮ ದಿನಾಂಕ-16.08.2025 ರಂದು ಸಂಜೆ 5.00 ಗಂಟೆಯವರೆಗೆ, ಟೆಕ್ನಿಕಲ್ ಟೆಂಡರ್ ತೆರೆಯುವ ದಿನಾಂಕ-18.08.2025 ರಂದು ಪೂರ್ವಾಹ್ನ 11.00 ಗಂಟೆಗೆ, ಕಮರ್ಷಿಯಲ್ ಟೆಂಡರ್ ತೆರೆಯುವ ದಿನಾಂಕ- ತಾಂತ್ರಿಕ ಟೆಂಡರ್ ಪರಿಶೀಲನೆಯ ನಂತರ.
ಟೆಂಡರ್ ದಾಸ್ತಾವೇಜುಗಳನ್ನು eProcurement website https://kppp.karnataka.gov.in ನಿಂದ ಡೌನ್‌ಲೋಡ್ ಮಾಡಿಕೊಳ್ಳಬಹುದಾಗಿರುತ್ತದೆ.
ಆಸಕ್ತಿಯುಳ್ಳ ಟೆಂಡರ್‌ದಾರರು ಟೆಂಡರ್ ದಾಖಲಾತಿಯಲ್ಲಿ ನಮೂದಿಸಿರುವ ಇ.ಎಂ.ಡಿ ಪಾವತಿಸಿ ಭಾಗವಹಿಸಬಹುದಾಗಿದೆ.
ಕರ್ನಾಟಕ ಹಾಲು ಮಹಾಮಂಡಳದ ಪರವಾಗಿ
ಸಹಿ/- ನಿರ್ದೇಶಕರು (ಖರೀದಿ)

ಇಂದು ಮೈಸೂರಿನಲ್ಲಿ ಸಾಧನಾ ಸಮಾವೇಶ

← ಮೊದಲಪುಟದಿಂದ

ಲೋಕೋಪಯೋಗಿ ಇಲಾಖೆಯ 502 ಕೋಟಿ ರೂ., ಜಲ ಸಂಪನ್ಮೂಲ ಇಲಾಖೆಯ 419 ಕೋಟಿ ರೂ., ಸೆಸ್ಕ್ ವ್ಯಾಪ್ತಿಯ 408 ಕೋಟಿ ರೂ., ಮಹಾನಗರ ಪಾಲಿಕೆಯ 320 ಕೋಟಿ ರೂ., ಸಣ್ಣ ಕೈಗಾರಿಕೆಗೆ 198 ಕೋಟಿ ರೂ., ನಗರಾಭಿವೃದ್ಧಿ ಇಲಾಖೆಯ 120 ಕೋಟಿ ರೂ., ವೈದ್ಯಕೀಯ ಶಿಕ್ಷಣ ಇಲಾಖೆ 100 ಕೋಟಿ ರೂ. ಸೇರಿ ಒಟ್ಟು 2,569 ಕೋಟಿ ರೂ. ವೆಚ್ಚದ ವಿವಿಧ ಅಭಿವೃದ್ಧಿ ಕಾಮಗಾರಿಗಳ ಉದ್ಘಾಟನೆ ಮತ್ತು ಶಂಕುಸ್ಥಾಪನೆ ನೆರವೇರಿಸಲಾಗುತ್ತಿದೆ.

ಸಿಎಂ ಸ್ಪೆಶಲ್ ಎಂಟ್ರಿ: ಕಾಂಗ್ರೆಸ್ ನಾಯಕರ ಶಕ್ತಿ ಪ್ರದರ್ಶನಕ್ಕೆ ಈ ಬಾರಿ ವಿಶೇಷವಾಗಿ ವೇದಿಕೆ ಸಜ್ಜಾಗಿದೆ. ವೇದಿಕೆಯ ಮಧ್ಯದಲ್ಲಿ ಸಿಎಂ ಸಿದ್ದರಾಮಯ್ಯ ನಡೆದುಕೊಂಡು ಹೋಗುವುದಕ್ಕೆ ಸ್ಪೆಷಲ್ ಟ್ರ್ಯಾಕ್ ನಿರ್ಮಿಸಲಾಗಿದ್ದು, ಜನರ ನಡುವೆ ಸುಮಾರು 200 ಮೀಟರ್ ನಡೆದುಕೊಂಡು ಹೋಗಲಿದ್ದಾರೆ. ಐದು ಗ್ಯಾರಂಟಿ ಯೋಜನೆಗಳ ಕುರಿತು ಕಲಾಕೃತಿ ತಯಾರಿ ಮಾಡಲಾಗಿದ್ದು, ಕೃಷಿ ಅಧಿಕಾರಿಗಳಿಂದ ಚಿತ್ತಾಕರ್ಷಕ ರಂಗೋಲಿ ಸಿದ್ಧವಾಗುತ್ತಿದೆ. ಸಮಾವೇಶಕ್ಕೆ ಲಕ್ಷಕ್ಕೂ ಹೆಚ್ಚಿನ ಸಂಖ್ಯೆಯಲ್ಲಿ ಕಾರ್ಯಕರ್ತರು ಬರುವ ನಿರೀಕ್ಷೆ ಇದೆ.

ಹೆಬ್ಬಾವು ಮಾರಾಟ ಜಾಲ ಪತ್ತೆ: ನಾಲ್ವರ ಸೆರೆ

ಮಂಗಳೂರು: ನಗರದಲ್ಲಿ ಅಪರೂಪದ ಹೆಬ್ಬಾವು ಅಕ್ರಮ ಮಾರಾಟ ಜಾಲವನ್ನು ಪತ್ತೆ ಹಚ್ಚಿರುವ ಅರಣ್ಯ ಇಲಾಖೆ ಅಧಿಕಾರಿಗಳು ಅಪ್ರಾಪ್ತ ಸೇರಿದಂತೆ ನಾಲ್ವರನ್ನು ಬಂಧಿಸಿದ್ದಾರೆ. ಮಂಗಳೂರಿನ ಬಡಗ ಉಳಿಪ್ಪಾಡಿ ನಿವಾಸಿ ವಿಶಾಲ್ ಎಚ್.ಶೆಟ್ಟಿ(18), ಸ್ಟೇಟ್ ಬ್ಯಾಂಕ್ ಬಳಿಯ ಪೆಟ್ ಝೋನ್ ಮಾಲೀಕ ಇಬ್ರಾಹೀಂ ಶಕೀಲ್ ಇಸ್ಮಾಯಿಲ್(35), ಪೆಟ್ ಝೋನ್ ಸಿಬ್ಬಂದಿ ಮೊಹಮ್ಮದ್ ಮುಸ್ತಫಾ(22) ಸೇರಿ ಪಿಯುಸಿ ಓದುತ್ತಿದ್ದ ಅಪ್ರಾಪ್ತನೊಬ್ಬನನ್ನು ಬಂಧಿಸಲಾಗಿದೆ. ಹೆಬ್ಬಾವು ಅಕ್ರಮ ಮಾರಾಟ ಜಾಲ ಸಕ್ರಿಯವಾಗಿದೆ ಎಂಬ ಮಾಹಿತಿ ಲಭ್ಯವಾಗುತ್ತಿದ್ದಂತೆ ಮಂಗಳೂರು ವಲಯ ಅರಣ್ಯಾಧಿಕಾರಿ ರಾಜೇಶ್ ಬಳಿಗಾರ್ ಮತ್ತು ತಂಡ ಕಾರ್ಯಾಚರಣೆಗಿಳಿದಿದೆ. ಮೊದಲಿಗೆ ಇಬ್ಬರನ್ನು ಹೆಬ್ಬಾವು ಖರೀದಿಸುವ ಸೋಗಿ ನಲ್ಲಿ ಕಳುಹಿಸಿದೆ. ನಗರದ ಕದ್ರಿಯ ಅಶ್ವತ್ಥ ಕಟ್ಟೆಯ ಬಳಿ ಆಗಮಿಸಿದ ಆರೋಪಿ ವಿಶಾಲ್ ಎಚ್.ಶೆಟ್ಟಿ ಬಳಿಗೆ ಹೋದ ಅರಣ್ಯ ಇಲಾಖೆಯ ಕಡೆಯ ಇಬ್ಬರು ಹೆಬ್ಬಾವು ಖರೀದಿಸುವ ಇಂಗಿತ ವ್ಯಕ್ತಪಡಿಸಿದ್ದಾರೆ. 45,000 ರು. ಬೆಲೆಗೆ ಹಾವು ಖರೀದಿ ಮಾಡುವಲ್ಲಿ ವ್ಯವಹಾರ ಕುದುರಿಸಿದ್ದಾನೆ. ಈ ವೇಳೆ ಅಧಿಕಾರಿಗಳು ದಾಳಿ ನಡೆಸಿ ಆರೋಪಿಗಳನ್ನು ಬಂಧಿಸಿದ್ದಾರೆ.

ಮೋದಿ ನಾಯತ್ವಕ್ಕೆ ನಿತಿನ್ ಗಡ್ಕರಿ ವಿರೋಧ

ಕೊಪ್ಪಳ: ಸದ್ಯ ಪ್ರಧಾನಿ ಮೋದಿ ನಾಯಕತ್ವದ ಬಗ್ಗೆ ಆರ್‌ಎಸ್‌ಎಸ್ ಪ್ರಶ್ನೆ ಮಾಡುತ್ತಿದೆ. ಸಚಿವ ನಿತಿನ್ ಗಡ್ಕರಿ ದೇಶದಲ್ಲಿ ಬಡತನ ಹೆಚ್ಚುತ್ತಿದೆ ಎಂದು ಹೇಳುವ ಮೂಲಕ ಪರೋಕ್ಷವಾಗಿ ಮೋದಿ ನಾಯಕತ್ವಕ್ಕೆ ವಿರೋಧ ವ್ಯಕ್ತಪಡಿಸುತ್ತಿದ್ದು, ವಾಸ್ತವದಲ್ಲಿ ಕೇಂದ್ರ ಸರಕಾರವೇ ಐಸಿಯುನಲ್ಲಿ ಇದೆ ಎಂದು ಕಾರ್ಮಿಕ ಸಚಿವ ಸಂತೋಷ ಲಾಡ್ ಹೇಳಿದರು. ಸುದ್ದಿಗೋಷ್ಠಿಯಲ್ಲಿ ಮಾತನಾಡಿದ ಅವರು, ಯಾರೇ ಇದ್ದರೂ 75 ವರ್ಷಕ್ಕೆ ಅಧಿಕಾರ ಬಿಟ್ಟು ಕೊಡಬೇಕು ಎಂದು ಸಂಘ ಪರಿವಾರದ ಪ್ರಮುಖರು ಹೇಳಿದ್ದಾರೆ. ಕೇಂದ್ರದಲ್ಲಿ ಸಮ್ಮಿಶ್ರ ಸರಕಾರ ಇದೆ. ಒಂದೊಮ್ಮೆ ಚಂದ್ರಬಾಬು ನಾಯ್ಡು ಕೈ ಎತ್ತಿದರೆ ಕೇಂದ್ರ ಸರಕಾರ ಉರುಳಲಿದೆ. ಯಾಕೆ ಪ್ರಧಾನಿ ಮೋದಿ ಬದಲಾವಣೆ ಆಗಬಾರದು? ಎಂದು ಪ್ರಶ್ನಿಸಿದರು.

ಕರ್ನಾಟಕ ಸರ್ಕಾರ GOVERNMENT OF KARNATAKA
ಬಳ್ಳಾರಿ ವೈದ್ಯಕೀಯ ಮಹಾವಿದ್ಯಾಲಯ ಮತ್ತು ಸಂಶೋಧನ ಕೇಂದ್ರ ಬಳ್ಳಾರಿ.
Reg.No:205/1995-96-Recognized by Medical Council of India, New Delhi vide No:MCI-57(3)/79-Med/1912, Dtd.16-04-1979 &Endst. No.MCI-37(1)(Recog.-18)(UG)/2017-Med./109629,Dt: 06/05/2019
DIRECTOR: 8147796529 PRINCIPAL :8147796527
CAO:8147796526 PA : 8147796539.
e-mail-ids:directorbmcrcballari@gmail.com, website:https://bmcrcballari.karnataka.gov.in principal: bmcrcballari@gmail.com
No:BMCRC/SUP/TENDER/Plastic Sur/11/2025-26,/177
Date: 18.07.2025
ಇ-ಟೆಂಡರ್ ಅಧಿಸೂಚನೆ
ಬಿಎಂಸಿಆರ್ ಸಿ, ಸಂಸ್ಥೆಯ ಟ್ರಾಮಾ ಕೇರ್ ಆಸ್ಪತ್ರೆಯಲ್ಲಿನ ಪ್ಲಾಸ್ಟಿಕ್ ಸರ್ಜರಿ ವಿಭಾಗಕ್ಕೆ ಅವಶ್ಯವಿರುವ ವೈದ್ಯಕೀಯ ಉಪಕರಣಗಳನ್ನು ಪೂರೈಸಲು ಕೆ.ಟಿ.ಪಿ.ಪಿ ಅಧಿನಿಯಮ-1999-2000ರಂತೆ ದ್ವಿ-ಲಕೋಟೆ ಪದ್ಧತಿಯಲ್ಲಿ ಕರ್ನಾಟಕ ಸರ್ಕಾರದ ಇ-ಪೋರ್ಟಲ್ **https://kppp.karnataka.gov.in** ಮೂಲಕ ಇ-ಟೆಂಡರನ್ನು ಆಹ್ವಾನಿಸಲಾಗಿರುತ್ತದೆ. ಆಸಕ್ತ ಬಿಡ್‌ದಾರರು ಮೇಲಿನ ಪೋರ್ಟಲ್ ನಲ್ಲಿ ಟೆಂಡರನ್ನು **ದಿನಾಂಕ: 02.08.2025 ಸಂಜೆ 5.00** ಗಂಟೆಯ ಒಳಗಾಗಿ ಸಲ್ಲಿಸಲು ಕೋರಿದೆ. ಟೆಂಡರಿನ ಅಂದಾಜು **ಮೊತ್ತ ರೂ.163.66** ಲಕ್ಷಗಳಿರುತ್ತವೆ. ಹೆಚ್ಚಿನ ವಿವರಗಳನ್ನು ಮೇಲಿನ ವೆಬ್ ಸೈಟ್ **https://bmcrcballari.karnataka.gov.in** ನಲ್ಲಿ ಪಡೆಯಬಹುದಾಗಿದೆ.
ಸಹಿ/- ಡೀನ್ ಹಾಗು ನಿರ್ದೇಶಕರು, ಬಿಎಂಸಿ ಆರ್ ಸಿ, ಬಳ್ಳಾರಿ.
ಡಿಐಪಿಆರ್/ಬಳ್ಳಾರಿ/267/ಕೆಎಸ್‌ಎಂಸಿಎ/2025-26

ಮಂಡ್ಯ ವೈದ್ಯಕೀಯ ವಿಜ್ಞಾನಗಳ ಸಂಸ್ಥೆ, ಮಂಡ್ಯ- 571401
(Autonomous Medical Institution, Government of Karnataka
Ph: 08232-231003, 222086, 231197, 224040,
Fax: 08232-231001
E-Mail Address: mimsmandyasupply@gmail.com
mimsmandya@gmail.com
ಸಂಖ್ಯೆ: ಮಿಮ್ಸ್/ಸರಬ(D)ಇ-ಟೆಂ/ಪೆಥಾಲಜಿ/14/2024-25 ದಿ: 11.07.2025
ಅಲ್ಪಾವಧಿ ಮರು ಇ-ಟೆಂಡರ್ ಪ್ರಕಟಣೆ
(ದ್ವಿಲಕೋಟೆ ಪದ್ಧತಿ)
ಮಂಡ್ಯ ವೈದ್ಯಕೀಯ ವಿಜ್ಞಾನಗಳ ಸಂಸ್ಥೆಯ ವಥಾಲಜಿ ವಿಭಾಗಕ್ಕೆ ಅವಶ್ಯವಿರುವ ವಿವಿಧ Chemicals, Reagents, Kits, Consumables & etc Items ಗಳನ್ನು (ಅಂದಾಜು ಮೊತ್ತ ರೂ.158.00 ಲಕ್ಷಗಳು) ಸರಬರಾಜು ಮಾಡಲು ಉತ್ಪಾದಕರವರಿಂದ/ ನೋಂದಾಯಿಸಲ್ಪಟ್ಟ ಅಧಿಕೃತ ಪ್ರಕ್ರಿಯೆ ಮತ್ತಿತ್ತರ ವಿವರಗಳನ್ನು ಜಿಒಕೆ ಇ-ಪ್ರೊಕ್ಯೂರ್‌ಮೆಂಟ್ ಪೋರ್ಟಲ್ ಸಿಸ್ಟಮ್ ಮುಖಾಂತರ https://kppp karnataka.gov.in ವೆಬ್ ಸೈಟ್‌ನಲ್ಲಿ ವೀಕ್ಷಿಸಬಹುದು.
ಸಹಿ/- ನಿರ್ದೇಶಕರು, ಮಂಡ್ಯ ವೈದ್ಯಕೀಯ ವಿಜ್ಞಾನಗಳ ಸಂಸ್ಥೆ
DIPR/MDY/300KSMCA/MDY/318/2025-26

ಕರ್ನಾಟಕ ಗ್ರಾಮೀಣ ರಸ್ತೆ ಅಭಿವೃದ್ಧಿ ಸಂಸ್ಥೆ
ಕಾರ್ಯನಿರ್ವಾಹಕ ಅಭಿಯಂತರ ಕಾರ್ಯಾಲಯ,
ಯೋಜನಾ ವಿಭಾಗ, 171, ಹಾವಣ್ಣವರ ಬಿಲ್ಡಿಂಗ್ ಕ್ಲಬ್ ರೋಡ್, ಬೆಳಗಾವಿ
ದೂರವಾಣಿ 0831-2420728, ಫ್ಯಾಕ್ಸ್: 0831-2420728
ಇ-ಮೇಲ್-
ಯೋವಿಬೆ/ಕೆಆರ್ ಆರ್ ಡಿಎ/ತಾಂ.ಶಾ/ಟೆಂಡರ್/ನ.ಗ್ರಾ.ನ.ರಹಂತ-3&4/2025-26/194 ದಿನಾಂಕ: 17.07.2025
ಅಲ್ಪಾವಧಿ ಟೆಂಡರ್ ಪ್ರಕಟಣೆ - 5ನೇ ಕರೆ
ಕರ್ನಾಟಕ ಸರ್ಕಾರದ, ಕರ್ನಾಟಕ ಸಾರ್ವಜನಿಕ ಸಂಗ್ರಹಣೆಗಳ ಪೋರ್ಟಲ್ (KPPP) ಮುಖಾಂತರ ಐಟಂ ರೇಟ್ ಅಲ್ಪಾವಧಿ ಟೆಂಡರಗಳನ್ನು ಕರೆಯಲಾಗಿದೆ. ಈ ಯೋಜನೆಯ ಅನುಷ್ಠಾನಕ್ಕಾಗಿ ರಜ್ಯ ಸರ್ಕಾರವು ಅನುದಾನವನ್ನು ಒದಗಿಸುತ್ತದೆ. 2. 1) KRRDA/2024-25/WORK_INDENT192/CALL-5 (Package No.KS-04-15B), 2)KRRDA/2024-25/WORK_INDENT53/CALL-5 (Package No.KS-04-95B), 3)KRRDA/2024-25/WORK_INDENT187/CALL-5 (Package No. KS-04-69A), 4)KRRDA/2024-25/WORK_INDENT154/CALL-5 (Package No.KS-04-42A), 5)KRRDA/2024-25/WORK_INDENT188/CALL-5 (Package No.KS-04-77A)
ಹೆಚ್ಚಿನ ಮಾಹಿತಿಯನ್ನು https://kppp.karnataka.gov.in ನೋಡಬಹುದು.
ಸಹಿ/-
ಕಾರ್ಯನಿರ್ವಾಹಕ ಅಭಿಯಂತರು,
ಯೋಜನಾ ವಿಭಾಗ ಬೆಳಗಾವಿ.
DIPR/ BGM/ RO-NO- 677- 2025-26

ಕರ್ನಾಟಕ ಸರ್ಕಾರ
ಬೆಂಗಳೂರು ನಗರ ಜಿಲ್ಲಾ ಪಂಚಾಯತಿ
ಕಾರ್ಯಪಾಲಕ ಅಭಿಯಂತರರವರ ಕಛೇರಿ
ಪಂಚಾಯತ್ ರಾಜ್ ಇಂಜಿನಿಯರಿಂಗ್ ವಿಭಾಗ, ಬೆಂಗಳೂರು ನಗರಜಿಲ್ಲೆ,
ಬೆಂಗಳೂರು ಜಿಲ್ಲಾ ಪಂಚಾಯತಿ ಕಟ್ಟಡ, ಮೊದಲನೇ ಮಹಡಿ, ಎಸ್.ಕರಿಯಪ್ಪ ರಸ್ತೆ,
ಬನಶಂಕರಿ (ಬನಶಂಕರಿ ದೇವಸ್ಥಾನದ ಹತ್ತಿರ), ಬೆಂಗಳೂರು - 560070.
ಫೋನ್ ನಂ. 080-26716046 ವೆಬ್‌ಸೈಟ್: http://kppp.karnataka.gov.in
ಸಂಖ್ಯೆ:ಕಾಇಂ/ಪಂರಾಇವಿ/ಬೆಂನ/ಎಇ-1/ಟೆಂಡರ್ ಪ್ರಕಟಣೆ ಸಂಖ್ಯೆ:11/2025-26 ದಿನಾಂಕ: 17.07.2025
ಕೆ.ಪಿ.ಪಿ.ಪಿ. ಪೋರ್ಟಲ್ ಟೆಂಡರ್ ಪ್ರಕಟಣೆ ನೋಟೀಸ್ (ಏಕ-ಲಕೋಟೆ)
ಅಲ್ಪಾವಧಿ ಟೆಂಡರ್ ಪ್ರಕಟಣೆ ನಂ-11/2025-26
ಕಾರ್ಯಪಾಲಕ ಅಭಿಯಂತರರ ಕಛೇರಿ, ಪಂಚಾಯತ್ ರಾಜ್ ಇಂಜಿನಿಯರಿಂಗ್ ವಿಭಾಗ, ಬೆಂಗಳೂರು ನಗರ ಜಿಲ್ಲೆ, ಬೆಂಗಳೂರು ಕಛೇರಿಯಿಂದ MLA Grant ಅನುಮೋದನೆಯಾಗಿರುವ ಕಾಮಗಾರಿಗೆ ದ್ವಿ-ಲಕೋಟೆಯಲ್ಲಿ ಕೆ.ಪಿ.ಪಿ.ಪಿ ಪೋರ್ಟಲ್ ಮುಖಾಂತರ ಟೆಂಡರ್ ಅನ್ನು ಕರೆಯಲಾಗಿದೆ. ವೆಬ್‌ಸೈಟ್ ಮೂಲಕ ಟೆಂಡರ್ ಫಾರಂಗಳನ್ನು **ದಿನಾಂಕ: 25.07.2025 ರ ಸಂಜೆ 4.00 ಗಂಟೆಯವರೆಗೆ** ಪಡೆದು ಸಲ್ಲಿಸಬಹುದಾಗಿರುತ್ತದೆ. ಕಾಮಗಾರಿವಾರು ಪಡೆಯಬಹುದಾಗಿರುತ್ತದೆ. ಹೆಚ್ಚಿನ ವಿವರಗಳನ್ನು ವೆಬ್ ಸೈಟ್ ಮೂಲಕ ವಿವರಗಳಿಗಾಗಿ ಕಛೇರಿ ವೇಳೆಯಲ್ಲಿ ಕಛೇರಿಯನ್ನು ಸಂಪರ್ಕಿಸಲು ವೆಬ್ ಸೈಟ್ **http://www.KPPP.karnataka.gov.in** ನಲ್ಲಿ ವಿವರಗಳನ್ನು ಪಡೆಯಬಹುದಾಗಿರುತ್ತದೆ.
ಸಹಿ/-
ಕಾರ್ಯಪಾಲಕ ಅಭಿಯಂತರರು
ಪಂಚಾಯತ್ ರಾಜ್ ಇಂಜಿನಿಯರಿಂಗ್ ವಿಭಾಗ
ಬೆಂಗಳೂರು ನಗರ, ಬೆಂಗಳೂರು.
ವಾಸಾಸಂಇ/ವಾಪ್ರ/1911/ಎಸ್‌ಎಸ್‌ಸಿ/2025-26

ಕೇಂದ್ರ ಸಚಿವೆ ಶೋಭಾ ಕರಂದ್ಲಾಜೆ ಕಟು ಟೀಕೆ

ಸರಕಾರ ಮಾನಸಿಕ ಸ್ಥಿಮಿತತೆ ಕಳೆದುಕೊಂಡಿದೆ

ಕೇಂದ್ರ ಸಚಿವೆ ಶೋಭಾ ಕರಂದ್ಲಾಜೆ ಅವರು ಮೈಸೂರಿನಲ್ಲಿ ಚಾಮುಂಡಿ ದೇವಿ ದರ್ಶನ ಪಡೆದರು.

ಮೈಸೂರು: ಈ ಸರಕಾರದ ಬಹಳ ಮಂದಿ ಮಾನಸಿಕ ಸ್ಥಿಮಿತತೆ ಕಳೆದುಕೊಂಡಿದ್ದಾರೆ ಎಂದು ಕೇಂದ್ರ ಸಚಿವೆ ಶೋಭಾ ಕರಂದ್ಲಾಜೆ ಕಟುವಾಗಿ ಟೀಕಿಸಿದರು.

ದಲಿತರೊಬ್ಬರನ್ನು ಬಿಜೆಪಿ ರಾಜ್ಯಾಧ್ಯಕ್ಷರನ್ನಾಗಿ ಮಾಡಲಿ ಎಂದು ಸಿಎಂ ಸಿದ್ದರಾಮಯ್ಯ ಟ್ವೀಟ್ ಮಾಡಿರುವ ವಿಚಾರ ಕುರಿತು ಸುದ್ದಿಗಾರರೊಂದಿಗೆ ಮಾತನಾಡಿದ ಅವರು, ವಿಚಾರವನ್ನು ಡೈವರ್ಟ್ ಮಾಡಲು ಏನು ಬೇಕಾದರೂ ಮಾತನಾಡುತ್ತಾರೆ. ಈ ಸರಕಾರದ ಬಹಳ ಮಂದಿ ಮಾನಸಿಕ ಸ್ಥಿಮಿತತೆ ಕಳೆದುಕೊಂಡಿದ್ದಾರೆ. ಅದಕ್ಕೆ ದಿನಕ್ಕೊಂದು ರೀತಿಯಲ್ಲಿ ಮಾತನಾಡುತ್ತಾರೆ. ಏನು ಮಾತನಾಡ್ತಿದ್ದೇವೆಂದು ಅವರಿಗೇ ಗೊತ್ತಿಲ್ಲ. ನೀವು ಈ ರೀತಿ ಮಾತನಾಡೋದು ಬಿಟ್ಟು, ಟ್ವೀಟ್ ಮಾಡೋದು ಬಿಟ್ಟು, ಹೇಳಿಕೆಗಳನ್ನು ನೀಡೋದು ಬಿಟ್ಟು ರಾಜ್ಯದ ಅಭಿವೃದ್ಧಿ ಮಾಡಿ ಎಂದು ಜನರು ನಿಮ್ಮನ್ನು ಗೆಲ್ಲಿಸಿರುವುದು ಎಂದು ಸೂಚ್ಯವಾಗಿ ತಿಳಿಸಿದರು.

ಮೈಸೂರಿನಲ್ಲಿ ಕಾಂಗ್ರೆಸ್ ಸಾಧನಾ ಸಮಾವೇಶ ಆಯೋಜನೆ ವಿಚಾರಕ್ಕೆ ಪ್ರತಿಕ್ರಿಯಿಸಿದ ಅವರು, ಯಾವ ಸಾಧನೆಯ ಸಮಾವೇಶವನ್ನು ಮಾಡುತ್ತಿದ್ದಾರೆ. ಒಂದು ಕಡೆ ಜನ ಸಾಯುತ್ತಿದಾರೆ. ಜನರಿಗೆ ರಕ್ಷಣೆಯಿಲ್ಲ, ಕೊಲೆಗಳಾಗುತ್ತಿವೆ, ಚಿಕ್ಕ ಹೆಣ್ಣು ಮಕ್ಕಳ ಮೇಲೆ ಅತ್ಯಾಚಾರಗಳಾಗುತ್ತಿವೆ. ಇಷ್ಟೊಂದು ದೊಡ್ಡ ಪ್ರಮಾಣದಲ್ಲಿ ದೇಶದ್ರೋಹಿ ಚಟುವಟಿಕೆಗಳು ಕರ್ನಾಟಕದಲ್ಲಿ ತಲೆಎತ್ತುತ್ತಿವೆ. ಪೊಲೀಸ್ ಸ್ಟೇಷನ್ ಮೇಲೆ ದಾಳಿಯಾಗುತ್ತಿವೆ. ಯಾವುದೇ ಅಭಿವೃದ್ಧಿ ಕೆಲಸವಾಗುತ್ತಿಲ್ಲ. ಸರಕಾರಿ ನೌಕರರಿಗೆ ವೇತನ ಕೊಡಲು ದುಡ್ಡಿಲ್ಲ. ಯಾವ ಸಾಧನೆ ಸಮಾವೇಶ ಮಾಡ್ತಿದೀವಿ ಎಂದು ರಾಜ್ಯದ ಜನತೆಗೆ ಸಿಎಂ ಹೇಳಬೇಕು ಎಂದು ಹರಿಹಾಯ್ದರು.

ನಿಮ್ಮ ಎಲ್ಲಾ ಗ್ಯಾರಂಟಿಗಳು ಫೇಲ್ಯೂರ್ ಆಗಿವೆ: ನಿಮ್ಮ ಎಲ್ಲಾ ಗ್ಯಾರಂಟಿಗಳು ಫೇಲ್ಯೂರ್ ಆಗಿವೆ. ಯಾವ ಕಡೆಯಿಂದ ತೆರಿಗೆ ಸಂಗ್ರಹ ಆಗುತ್ತಿದೆ, ಆ ಹಣವನ್ನು ಏನು ಮಾಡುತ್ತಿದ್ದೀರಿ ಎಂಬುದು ಗೊತ್ತಾಗ್ತಿಲ್ಲ. ಕೇಂದ್ರದ ಅನುದಾನ ಏನಾಗುತ್ತಿದೆ ಎಂಬುದು ಗೊತ್ತಿಲ್ಲ. ಕೇಂದ್ರ ಕೊಡುವ ಅನುದಾನದಲ್ಲೂ ಭ್ರಷ್ಟಾಚಾರ ನಡೆಯುತ್ತಿದೆ. ಯಾವ ಸಚಿವರು ಮತ್ತು ಶಾಸಕರು ಕ್ಷೇತ್ರ ಪ್ರವಾಸ ಮಾಡುತ್ತಿಲ್ಲ. ಅಭಿವೃದ್ಧಿಗೆ ಹಣವಿಲ್ಲದ ಕಾರಣ ಕ್ಷೇತ್ರಕ್ಕೆ ಹೋಗಲು ಭಯಪಡುತ್ತಿದ್ದಾರೆ. ನಿಮ್ಮ ಶಾಸಕರೇ ನಿಮ್ಮ ವಿರುದ್ಧ ಮಾತನಾಡುವ ಪರಿಸ್ಥಿತಿ ಕೇವಲ ಎರಡು ವರ್ಷದಲ್ಲಿ ಉಂಟಾಗಿದೆ. ಇದು ನಿಮ್ಮ ಸಾಧನೆ ಎಂದು ಕುಟುಕಿದರು.

ಸಮಾಚಾರ ಸಣ್ಣದಲ್ಲ

ಶ್ರೀರಾಮುಲು ಜತೆ 40 ವರ್ಷದ ಸ್ನೇಹ

ಬಳ್ಳಾರಿ: ರಾಮುಲು ನನ್ನ ಮಧ್ಯೆ ಯಾರ ಮಧ್ಯಸ್ಥಿಕೆ ಬೇಕಾಗಿಲ್ಲ. ನನ್ನ ಮತ್ತು ರಾಮುಲು ಸ್ನೇಹದ ಬಗ್ಗೆ ಮಾತನಾಡುವುದು ಬೇಡ ಎಂದು ಶಾಸಕ ಜನಾರ್ದನ ರೆಡ್ಡಿ ಹೇಳಿದರು. ಸುದ್ದಿಗಾರರೊಂದಿಗೆ ಮಾತನಾಡಿದ ಅವರು, ಈಗ ಯಾವುದರ ಬಗ್ಗೆಯೂ ಮಾತನಾಡಲ್ಲ. ನಮ್ಮಿಬ್ಬರ ಮಧ್ಯೆ ಯಾರು ಬೇಕಿಲ್ಲ. ರಾಮುಲು ನಾನು ಇಬ್ಬರು ಒಟ್ಟಿಗೆ ಸಿನಿಮಾ ಜೂನಿಯರ್ ಸಿನಿಮಾ ನೋಡುತ್ತೇವೆ ಎಂದರು. ಯಾವುದೇ ವಿಚಾರದಲ್ಲಿ ಪ್ರೀತಿ – ಅಭಿಮಾನ ಎನ್ನುವುದು ಒಂದು ಘಟನೆಯಿಂದ ಬದಲಾವಣೆಯಾಗದು. ನಮ್ಮದು ಮಾಮೂಲು ಸ್ನೇಹ ಅಲ್ಲ, ಹದಿನೈದನೇ ವರ್ಷದಿಂದ ಸ್ನೇಹ. ನಲವತ್ತು ವರ್ಷದಿಂದ ಜತೆಗಿದ್ದೇವೆ ಎಂದು ಜನಾರ್ದನ ರೆಡ್ಡಿ ಹೇಳಿದರು.

ಸೈಟ್ ವಿಚಾರಕ್ಕೆ ಗಲಾಟೆ: ವ್ಯಕ್ತಿಯ ಬರ್ಬರ ಹತ್ಯೆ

ಬೀದರ್: ಸೈಟ್ ವಿಚಾರಕ್ಕೆ ಗಲಾಟೆಯಾಗಿ ಚಾಕುವಿನಿಂದ ಇರಿದು ವ್ಯಕ್ತಿಯ ಬರ್ಬರ ಹತ್ಯೆ ಮಾಡಿರುವ ಘಟನೆ ಬೀದರ್ ತಾಲೂಕಿನ ಗಾದಗಿ ಗ್ರಾಮದಲ್ಲಿ ನಡೆದಿದೆ. ಮಲ್ಲಿಕಾರ್ಜುನ (50) ಮೃತ ದುರ್ದೈವಿ. ಘಟನೆಯಾದ ದಿನ ಒತ್ತುವರಿ ಮಾಡಿದ್ದ ಸೈಟ್ ಕೇಳಿದ್ದಕ್ಕೆ ಮೃತ ಮಲ್ಲಿಕಾರ್ಜುನ ಹಾಗೂ ಆರೋಪಿಗಳ ನಡುವೆ ಗಲಾಟೆಯಾಗಿದೆ. ಜಗಳ ತಾರಕಕ್ಕೇರಿ ಕೊನೆಗೆ ಆರೋಪಿಗಳು ಚಾಕುವಿನಿಂದ ಇರಿದು ಹತ್ಯೆಗೈದಿದ್ದಾರೆ. ಕೂಡಲೇ ಆತನನ್ನು ಬ್ರಿಮ್ಸ್ ಆಸ್ಪತ್ರೆಗೆ ರವಾನಿಸಲಾಗಿದ್ದು, ಚಿಕಿತ್ಸೆ ಫಲಕಾರಿಯಾಗದೇ ಸಾವನ್ನಪ್ಪಿದ್ದಾನೆ. ಸದ್ಯ ಸ್ಥಳಕ್ಕೆ ಪೊಲೀಸರು ಭೇಟಿ ನೀಡಿ, ಪರಿಶೀಲನೆ ನಡೆಸಿದ್ದಾರೆ. ಈ ಕುರಿತು ಬೀದರ್ ಗ್ರಾಮೀಣ ಪೊಲೀಸ್ ಠಾಣೆಯಲ್ಲಿ ಪ್ರಕರಣ ದಾಖಲಾಗಿದೆ.

ಹೆಡ್ ಕಾನ್‌ಸ್ಟೇಬಲ್ ನೇಣಿಗೆ ಶರಣು

ಚಿಕ್ಕಮಗಳೂರು: ಕ್ವಾಟ್ರಸ್ ನಲ್ಲೆ ಹೆಡ್ ಕಾನ್‌ಸ್ಟೇಬಲ್ ಒಬ್ಬರು ನೇಣು ಬಿಗಿದುಕೊಂಡು ಆತ್ಮಹತ್ಯೆಗೆ ಶರಣಾಗಿರುವ ಘಟನೆ ಚಿಕ್ಕ ಮಗಳೂರು ನಗರದ ಬಾರ್ ಲೈನ್ ರಸ್ತೆಯಲ್ಲಿ ಶುಕ್ರವಾರ (ಜು.18) ನಡೆದಿದೆ. ಕಾಂತ ರಾಜ್ (45) ಆತ್ಮಹತ್ಯೆ ಮಾಡಿಕೊಂಡಿರುವ ದುರ್ದೈವಿ. ತರೀಕೆರೆ ತಾಲೂಕಿನ ಸುಣ್ಣದಹಳ್ಳಿ ಮೂಲದವರಾದ ಕಾಂತರಾಜ್ ಚಿಕ್ಕಮಗಳೂರು ಎಸ್ಪಿ ಕಚೇರಿಯಲ್ಲಿ ಕಂಪ್ಯೂಟರ್ ಸೆಕ್ಷನ್ ನಲ್ಲಿ ಕಾರ್ಯ ನಿರ್ವಹಿಸುತ್ತಿದ್ದು, ಈ ಹಿಂದೆ ನಡೆದ ಅಪಘಾತವೊಂದರಲ್ಲಿ ಕಾಂತರಾಜು ತನ್ನ ಬಲಗಾಲು ಕಳೆದುಕೊಂಡಿದ್ದು ಕೃತಕ ಕಾಲು ಜೋಡಣೆ ಮೂಲಕ ಕೆಲಸ ಮಾಡುತ್ತಿದ್ದರು. ಅಲ್ಲದೆ ಅಪಘಾತದಲ್ಲಿ ಕಾಲು ಕಳೆದುಕೊಂಡಾಗಿನಿಂದ ಕಾಂತರಾಜ್ ಮಾನಸಿಕ ಖಿನ್ನತೆಗೊಳಗಾಗಿದ್ದರು ಎಂದು ಹೇಳಲಾಗಿದೆ. ಈ ನಡುವೆ ಕುಟುಂಬ ಸದಸ್ಯರು ಊರಿಗೆ ತೆರಳಿದ ವೇಳೆ ಕ್ವಾಟ್ರಸ್‌ನಲ್ಲಿ ಯಾರೂ ಇಲ್ಲದ ವೇಳೆ ನೇಣು ಬಿಗಿದು ಆತ್ಮಹತ್ಯೆಗೆ ಶರಣಾಗಿದ್ದಾರೆ. ಚಿಕ್ಕಮಗಳೂರು ನಗರ ಪೊಲೀಸ್ ಠಾಣಾ ವ್ಯಾಪ್ತಿಯಲ್ಲಿ ಘಟನೆ ನಡೆದಿದೆ.

ಹೃದಯಾಘಾತಕ್ಕೆ ಯೋಗ ಶಿಕ್ಷಕ ಬಲಿ

ಕೊಪ್ಪಳ: ಏಕಾಏಕಿ ಎದೆನೋವು ಕಾಣಿಸಿಕೊಂಡು ಯೋಗ ಶಿಕ್ಷಕರೊಬ್ಬರು ಹೃದಯಾಘಾತದಿಂದ ಸಾವನ್ನಪ್ಪಿರುವ ಘಟನೆ ಕೊಪ್ಪಳ ಜಿಲ್ಲೆ ಗಂಗಾವತಿ ತಾಲೂಕಿನ ಹಿರೇಬೆನಕಲ್ನಲ್ಲಿ ನಡೆದಿದೆ. ಮೃತರನ್ನು ಬಹದ್ದೂರ ಬಂಡಿ ಗ್ರಾಮದ ಶಾಂತವೀರ ಸ್ವಾಮಿ ಗಂಗಾಧರ ಮಠ (57) ಎನ್ನಲಾಗಿದ್ದು, ಹಿರೇಬೆನಕಲ್ ಸರಕಾರಿ ಶಾಲೆಯ ಮುಖ್ಯೋಪಾಧ್ಯಯ ಹಾಗೂ ಯೋಗ ಶಿಕ್ಷಕರಾಗಿ ಕಾರ್ಯ ನಿರ್ವಹಿಸುತ್ತಿದ್ದರು. ಶುಕ್ರವಾರ ಬೆಳಗಿನ ಜಾವ ಎದೆನೋವು ಕಾಣಿಸಿಕೊಂಡ ಹಿನ್ನೆಲೆ ಹುಬ್ಬಳ್ಳಿ ಖಾಸಗಿ ಆಸ್ಪತ್ರೆಗೆ ದಾಖಲಿಸಲಾಗಿತ್ತು. ಆದರೆ ಚಿಕಿತ್ಸೆ ಫಲಕಾರಿಯಾಗದೇ ಸಾವನ್ನಪ್ಪಿದ್ದಾರೆ. ಈವರೆಗೂ ಜಿಲ್ಲೆಯಲ್ಲಿ ಹೃದಯಾಘಾತದಿಂದ ಐದು ಜನ ಸಾವನ್ನಪ್ಪಿದ್ದು, ಎರಡೇ ದಿನದಲ್ಲಿ ಮೂವರು ಸಾವನ್ನಪ್ಪಿದ್ದಾರೆ.

ನಾಡ ಸಮಸ್ಯೆಗೆ ಸಿಎಂ ಪರಿಹಾರ

- **ಸ್ಥಳ : ಬೆಳಗಾವಿ**

ಸಮಸ್ಯೆಯೇನು..?

ಬೆಳಗಾವಿ ಮಹಾನಗರ ಪಾಲಿಕೆ ವ್ಯಾಪ್ತಿಯಲ್ಲಿ ಒಂದೇ ಶವವಾಹನ ಚಾಲನೆಯಲ್ಲಿರುವ ಬಗ್ಗೆ.

- **ಪರಿಹಾರ:** ಬೆಳಗಾವಿ ಮಹಾನಗರ ಪಾಲಿಕೆ ವ್ಯಾಪ್ತಿಯಲ್ಲಿ 3 ಶವವಾಹಕ ವಾಹನಗಳಿದ್ದು, ಒಂದು ವಾಹನ ಬ್ಯಾಟರಿ ಸಮಸ್ಯೆಯಿಂದ ದುರಸ್ಥಿಗೆ ಒಳಪಟ್ಟಿದ್ದು, ಸದರಿ ವಾಹನವನ್ನು ಅದೇ ದಿನ ದುರಸ್ಥಿಗೊಳಿಸಿ ಸಾರ್ವಜನಿಕರ ಸೇವೆಗೆ ಒದಗಿಸಲಾಗಿರುತ್ತದೆ. ಪ್ರಸ್ತುತ 2 ಶವವಾಹಕ ವಾಹನಗಳು ಕಾರ್ಯ ನಿರ್ವಹಿಸುತ್ತಿದ್ದು, ಒಂದು ಶವವಾಹಕ ವಾಹನವನ್ನು ದೊಡ್ಡ ಪ್ರಮಾಣದಲ್ಲಿ ದುರಸ್ಥಿಗೆ ಒಳಪಡಿಸಲಾಗಿದ್ದು, ಸದರಿ ವಾಹನವನ್ನು 2 ದಿನಗಳಲ್ಲಿ ದುರಸ್ಥಿಗೊಳಿಸಿ ಸಾರ್ವಜನಿಕರ ಸೇವೆಗೆ ನೀಡಲಾಗುವುದು.

ಸರಕಾರದ ವಿರುದ್ಧ ಸಿ.ಟಿ.ರವಿ, ಅಶೋಕ್ ಆಕ್ರೋಶ | ದೂರುದಾರರು ಹೇಳದಿದ್ದರೂ ಪೊಲೀಸರು ಹೆಸರು ಸೇರಿಸಿರುವುದಕ್ಕೆ ಆಕ್ಷೇಪ | ದೂರುದಾರರ ದೂರಿನನ್ವಯವೇ ದೂರು ದಾಖಲಿಸಲಾಗಿದೆ : ಪರಂ ಸಮರ್ಥನೆ

ಬೈರತಿ ಬೆನ್ನಿಗೆ ನಿಂತ ಬಿಜೆಪಿಗರು

ವಿಶ್ವವಾಣಿ ಸುದ್ದಿಮನೆ ಬೆಂಗಳೂರು

ರೌಡಿಶೀಟರ್ ಬಿಕ್ಲು ಶಿವ ಕೊಲೆ ಪ್ರಕರಣದಲ್ಲಿ ಮಾಜಿ ಸಚಿವ ಬೈರತಿ ಬಸವರಾಜ್ ಹೆಸರು ಸೇರಿಸಲು 'ರಾಜ ಕೀಯ' ಪ್ರೇರಣೆಯೇ ಕಾರಣ ವೆಂದು ಆರೋಪಿಸಿರುವ ಬಿಜೆಪಿ ನಾಯಕರು, ಬೈರತಿ ಬಸವರಾಜ್ ಬೆನ್ನಿಗೆ ನಿಂತಿದ್ದಾರೆ.

ಬಿಕ್ಲು ಶಿವನ ತಾಯಿ ಬೈರತಿ ಬಸವರಾಜ್ ಹೆಸರನ್ನು ಪ್ರಸ್ತಾಪಿಸಿಲ್ಲ ಎಂದು ಹೇಳಿದ ಬೆನ್ನಲ್ಲೇ, ಬಿಜೆಪಿ ನಾಯಕರು ರಾಜ್ಯ ಸರಕಾರದ ವಿರುದ್ಧ ತಿರುಗಿಬಿದ್ದಿದ್ದು, ರಾಜಕೀಯ ಪ್ರೇರಿತವಾಗಿ ಈ ದೂರು ದಾಖಲಿಸಲಾಗಿದೆ. ಬಿಜೆಪಿ ನಾಯಕರು ಸರಕಾರದ ವಿರುದ್ಧ ತೀವ್ರ ವಾಗ್ದಾಳಿಯ ಹೊರತಾಗಿಯೂ, ಕಾಂಗ್ರೆಸ್ ನಾಯಕರು ಪೊಲೀಸರ ಕ್ರಮವನ್ನು ಸಮರ್ಥಿಸಿಕೊಂಡಿದ್ದಾರೆ.

ಪ್ರಕರಣಕ್ಕೆ ಸಂಬಂಧಿಸಿದಂತೆ ಬಿಜೆಪಿ ಕಚೇರಿಯಲ್ಲಿ ಶಾಸಕ ಸಿ.ಕೆ. ರಾಮಮೂರ್ತಿ ಸುದ್ದಿಗೋಷ್ಠಿ ನಡೆಸಿ ಮಾತನಾಡಿ, ಬಿಜೆಪಿ ಹಿಂದುಳಿದ ವರ್ಗಗಳ ನಾಯಕ ಬೈರತಿ ಬಸವರಾಜ್ ಅವರನ್ನು ರಾಜಕೀಯವಾಗಿ ಮುಗಿಸಲು ಕಾಂಗ್ರೆಸ್ ದ್ವೇಷದ ರಾಜಕಾರಣ ಮಾಡುತ್ತಿದೆ.

ಕಾಂಗ್ರೆಸ್ ಸರಕಾರದ ವಿರುದ್ಧ ಪ್ರತಿಪಕ್ಷದ ಶಾಸಕರು ಧ್ವನಿ ಎತ್ತಿದರೆ ಅವರನ್ನು ಹುಟ್ಟಡಗಿಸುವ ಪ್ರಯತ್ನ ಮಾಡುತ್ತಿದ್ದಾರೆ. ಬೈರತಿ ಬಸವರಾಜು, ಸಿ.ಟಿ. ರವಿ, ಪ್ರಭು ಚೌಹಾಣ್, ಎನ್. ರವಿಕುಮಾರ್, ಮುನಿರತ್ನ, ಹರೀಶ್ ಪೂಂಜಾ ಇನ್ನು ಹಲವಾರು ಬಿಜೆಪಿ ನಾಯಕರನ್ನು ಯಾವುದೋ ಒಂದು ನೆಪಒಡ್ಡಿ ಸಿಲುಕಿಸುವ ಪ್ರಯತ್ನವನ್ನು ಕಾಂಗ್ರೆಸ್ ಸರಕಾರ ಮಾಡಿದೆ ಎಂದು ಆರೋಪಿಸಿದರು.

ನಾವು ಹೆಚ್ಚುವರಿ ಹೆಸರು ಸೇರಿಸಿಲ್ಲ

ಬಿಜೆಪಿ ಆರೋಪಕ್ಕೆ ಸಂಬಂಧಿಸಿದಂತೆ ಗೃಹ ಸಚಿವ ಡಾ.ಜಿ. ಪರಮೇಶ್ವರ ಪ್ರತಿಕ್ರಿಯಿಸಿದ್ದು, ದೂರು ನೀಡಿರುವವರು ಶಾಸಕ ಬೈರತಿ ಬಸವರಾಜ್ ಹೆಸರು ಸೇರಿಸಿದ್ದಾರೆ. ಹೆಸರು ಸೇರಿಸಲೇಬೇಕು ಅಂತ ಅವರೇ ಒತ್ತಾಯಿಸಿ ದ್ದಾರೆ. ಕಾನೂನು ಪ್ರಕಾರ ತನಿಖೆ ನಡೆಯಲಿದೆ ಎಂದು ಸ್ಪಷ್ಟಪಡಿಸಿದರು. ಬೈರತಿ ಬಸವರಾಜ್‌ಗೆ ನೋಟಿಸ್ ಕೊಟ್ಟಿದ್ದಾರೆ. ಪೊಲೀಸರು ಅವರ ಹೇಳಿಕೆ ದಾಖಲಿಸಿಕೊಳುತ್ತಾರೆ. ದೂರು ನೀಡಿ ರುವವರು ಶಾಸಕರ ಹೆಸರು ಸೇರಿಸಿದ್ದಾರೆ. ಏನೇ ಇರಲಿ, ಪ್ರೊಸೀಜರ್ ಪ್ರಕಾರವೇ ನಡೆಯಬೇಕು. ನೋಟಿಸ್ ಕೊಟ್ಟ ಬಳಿಕ ಅವರು ಬರಲೇಬೇಕು. ಬಿಜೆಪಿ ಇರೋದೇ ಆರೋಪ ಮಾಡೋಕೆ. ಸ್ವಾಭಾವಿಕವಾಗಿ ಆರೋಪ ಮಾಡ್ತಾರೆ. ಪೊಲೀಸರು ಕಾನೂನಿನ ಚೌಕಟ್ಟಿನಲ್ಲಿ ಕೆಲಸ ಮಾಡ್ತಾರೆ. ಅದರಲ್ಲಿ ಉದ್ದೇಶದ ರಾಜಕಾರಣ ಏನಿಲ್ಲ ಎಂದು ತಿಳಿಸಿದರು.

ಎಫ್‌ಐಆರ್ ನಮೂದಿಸಿರುವುದು ಸರಿಯಲ್ಲ

ಕೆ.ಆರ್.ಪುರದಲ್ಲಿ ಒಬ್ಬ ರೌಡಿಶೀಟರ್ ಹತ್ಯೆಯಾಗಿದೆ. ಹತ್ಯೆಯಾದ ಕುಟುಂಬಕ್ಕೆ ನ್ಯಾಯಕೊಡಿಸಲು ತನಿಖೆ ನಡೆಸಿ ಕ್ರಮ ಕೈಗೊಳ್ಳುವುದಕ್ಕೆ ನಮ್ಮ ತಕರಾರು ಇಲ್ಲ. ಹತ್ಯೆಯಾದ ಯುವಕನ ತಾಯಿ ಕೊಲೆಯ ದೃಶ್ಯವನ್ನು ನೋಡಿದ್ದಾರೆ. ಆ ಸಂದರ್ಭದಲ್ಲಿ ಬೈರತಿ ಬಸವರಾಜ್ ಇದ್ದರು ಎಂದು ಹೇಳಿಕೆ ಕೊಟ್ಟ ಆಧಾರದ ಮೇಲೆ ಶಾಸಕರಾದ ಬೈರತಿ ಬಸವರಾಜ್ ಅವರನ್ನು ಕೊಲೆ ಪ್ರಕರಣದ ಎಫ್‌ಐಆರ್‌ನಲ್ಲಿ ಎ-5 ಆಗಿ ನಮೂದು ಮಾಡಿದ್ದಾರೆ. ಆದರೆ ಹತ್ಯೆಯಾದ ತಾಯಿ ನಾನು ಬೈರತಿ ಬಸವರಾಜ್ ಅವರ ಹೆಸರನ್ನು ಹೇಳಲಿಲ್ಲ ಎಂದು ಮಾಧ್ಯಮದವರಿಗೆ ತಿಳಿಸಿದ್ದರು. ಅವರನ್ನು ತನಿಖೆ ನೆಪದಲ್ಲಿ ಐದನೇ ಆರೋಪಿಯಾಗಿ ಎಫ್‌ಐಆರ್ ನಮೂದಿಸಿರುವುದು ಸರಿಯಲ್ಲ ಎಂದು ಶಾಸಕ ಸಿ.ಕೆ. ರಾಮಮೂರ್ತಿ ಆಕ್ಷೇಪಿಸಿದರು.

ಒಂದು ಕಣ್ಣಿಗೆ ಸುಣ್ಣ ಒಂದು ಕಣ್ಣಿಗೆ ಬೆಣ್ಣೆ : ರಾಜ್ಯ ಸರಕಾರ ಒಂದು ಕಣ್ಣಿಗೆ ಸುಣ್ಣ ಒಂದು ಕಣ್ಣಿಗೆ ಬೆಣ್ಣೆ ನೀಡುತ್ತಿದೆ. ವಿರೋಧ ಪಕ್ಷದ ಶಾಸಕರು ಹೆಸರು ಬಂದರೆ ಅವರ ಮೇಲೆ ಎಫ್‌ಐಆರ್ ಹಾಕಲು ಮುಖ್ಯಮಂತ್ರಿಗಳಿಗೆ, ಉಪ ಮುಖ್ಯಮಂತ್ರಿಗಳಿಗೆ, ಗೃಹ ಸಚಿವರಿಗೆ, ಪೊಲೀಸ್ ಅಧಿಕಾರಿಗಳಿಗೆ, ಅತೀ ಉತ್ಸಾಹ ಎಂದು ಬೆಂಗಳೂರು ಉತ್ತರ ಜಿಲ್ಲಾಧ್ಯಕ್ಷ ಎಸ್. ಹರೀಶ್ ಟೀಕಿಸಿದರು. ಕ್ಯಾಬಿನೆಟ್ ಸ್ಥಾನವನ್ನು ನೀಡಿರುವ ವಿನಯ್ ಕುಲಕರ್ಣಿ ಅವರು ಇಂದು ಕೊಲೆ ಸಂಚಿನ ಆರೋಪ ದಲ್ಲಿ ಜೈಲು ಸೇರಿದ್ದಾರೆ. ಅವರ ಮೇಲೆ ಮಹಿಳೆ ಯೊಬ್ಬರು ಅತ್ಯಾಚಾರದ ಆರೋಪ ಮಾಡಿದ್ದರು, ಪೊಲೀಸ್ ಅಧಿಕಾರಿಗಳು ಅವರನ್ನು ಬಂಧಿಸಿದ್ದಾರೆ. ವಿನಯ್ ಕುಲಕರ್ಣಿ ಜೈಲಿಗೆ ಹೋಗಿದ್ದು, ಅವರಿಗೆ ನೀಡಿರುವ ಕ್ಯಾಬಿನೆಟ್ ಸ್ಥಾನವನ್ನು ನೀವು ಹಿಂಪಡೆದಿ ದ್ದೀರ ಎಂದು ಪ್ರಶ್ನಿಸಿದರು. ಒಬ್ಬ ಪೊಲೀಸ್ ಅಧಿಕಾರಿ ಕಾಂಗ್ರೆಸ್ಸಿನ ಶಾಸಕ ಮತ್ತು ಅವರ ಮಗನ ಹೆಸರು ಹೇಳಿ ಸತ್ತರು. ಇವತ್ತಿನವರೆಗೂ ಆ ಶಾಸಕ ಮತ್ತು ಮಗನ ಮೇಲೆ ಯಾವ ಕ್ರಮಕೈಗೊಂಡಿದ್ದೀರಾ?. ಶಾಸಕ ಮತ್ತು ಮಗನು ಕಾನೂನಿಗೆ ಒಳಪಡುವುದಿಲ್ಲವೇ. ಬೆಳಗಾವಿಯಲ್ಲಿ ಒಬ್ಬ ಸರಕಾರಿ ಅಧಿಕಾರಿ ಲಕ್ಷ್ಮೀ ಹೆಬ್ಬಾಳ್ಕರ್ ಮತ್ತು ಅವರ ತಮ್ಮನ ಹೆಸರು ಬರೆದಿಟ್ಟು ಸತ್ತರು. ಅವರಿಬ್ಬರನ್ನು ಎಫ್‌ಐಆರ್ ಹಾಕಿ ಬಂದಿಸಿದ್ದೀರಾ ಅಥವಾ ಕ್ರಮಕೈಗೊಂಡಿದ್ದೀರಾ ಎಂದು ಪ್ರಶ್ನಿಸಿದರು.

ಬಿಜೆಪಿ ನಾಯಕರಿಗೆ ಬಾಬಾಸಾಹೇಬ್ ಡಾ. ಬಿ. ಆರ್ ಅಂಬೇಡ್ಕರ್ ಅವರು ಬರೆದಿರುವ ಸಂವಿಧಾನದ ಮೇಲೆ ಗೌರವವಿದೆ. ಕಾನೂನು ಎಲ್ಲರಿಗೂ ಒಂದೇ ಎಂದು ತಿಳಿಸಿದರು.

ರಾಜ್ಯದಲ್ಲಿ ಆಡಳಿತ ಯಂತ್ರ ಕುಸಿದಿದೆ: ಬಿ.ವೈ. ವಿಜಯೇಂದ್ರ

ನವೆಂಬರ್‌ನಲ್ಲಿ ರಾಜ್ಯದಲ್ಲಿ ಮಹತ್ವದ ಬೆಳವಣಿಗೆ

ಮೈಸೂರು: ನವೆಂಬರ್‌ನಲ್ಲಿ ರಾಜ್ಯದಲ್ಲಿ ಮಹತ್ವದ ರಾಜಕೀಯ ಬೆಳವಣಿಗೆ ನಡೆಯುವುದು ನಿಶ್ಚಿತ ಎಂದು ಬಿಜೆಪಿ ರಾಜ್ಯಾಧ್ಯಕ್ಷ ಮತ್ತು ಶಾಸಕ ಬಿ.ವೈ. ವಿಜಯೇಂದ್ರ ಭವಿಷ್ಯ ನುಡಿದರು.

ಸುದ್ದಿಗಾರರೊಂದಿಗೆ ಮಾತನಾಡಿದ ಅವರು, ತಂತ್ರ-ಕುತಂತ್ರಗಳಿಗೆ ಅದರದೇ ಆದ ಇತಿಮಿತಿ ಇರುತ್ತದೆ. ಸಿದ್ದರಾಮಯ್ಯ- ಡಿ.ಕೆ.ಶಿವಕುಮಾರ್ ಮಧ್ಯೆ ಕಾಂಗ್ರೆಸ್ಸಿನ ಹೈಕಮಾಂಡ್ ಮಟ್ಟದಲ್ಲಿ ಸಿಎಂ ಕುರ್ಚಿ ವಿಷಯದಲ್ಲಿ ಎರಡೂವರೆ ವರ್ಷ ಎಂಬ ಒಪ್ಪಂದ ಆಗಿದೆ ಎಂದು ಕಾಂಗ್ರೆಸ್ ಮುಖಂಡರೇ ಹೇಳುತ್ತಾರೆ. ಈಗ ರಾಜೀನಾಮೆ ಕೊಡಲೇಬೇಕಾದ ಸನ್ನಿವೇಶ ಬಂದಿದೆ ಎಂದರು. ಸರಕಾರ ಬಂದು ಎರಡೂವರೆ ವರ್ಷ ಆಗಿದೆ. ಇವರೇನು ಸಾಧನೆ ಮಾಡಿದ್ದಾರೆ. ರಾಜ್ಯದ ಜನರು ಹಿಡಿಶಾಪ ಹಾಕುತ್ತಿದ್ದಾರೆ. ಆಡಳಿತ ಯಂತ್ರ ಸಂಪೂರ್ಣ ಕುಸಿದಿದೆ. ಗ್ಯಾರಂಟಿಗಳಿಗೆ ಹಣ ಸಂಗ್ರಹ ವಾಗದೆ ಜಿಎಸ್‌ಟಿ ಮೂಲಕ ಬೀದಿ ವ್ಯಾಪಾರಿಗಳಿಗೂ ಬರೆ ಎಳೆಯುವ ಕೆಲಸ ಮಾಡುತ್ತಿದ್ದಾರೆ ಎಂದು ದೂರಿದರು.

ಪ್ರಚಾರದ ಹಪಾಹಪಿಯಿಂದ 11 ಸಾವು

ಪ್ರಚಾರದ ಹಪಾಹಪಿಯಿಂದ ಆರ್‌ಸಿಬಿ ವಿಜಯೋತ್ಸವ ವೇಳೆ ಕಾಲ್ತುಳಿತದಲ್ಲಿ 11 ಜನರು ಪ್ರಾಣ ಕಳಕೊಂಡರು. ಅರೆಬೆಂದ ವರದಿಯನ್ನು ಹೈಕೋರ್ಟಿಗೆ ನೀಡಿದ್ದಾರೆ. ಇದು ಮುಖ್ಯಮಂತ್ರಿ ಮಾಡಿದ ಅಕ್ಷಮ್ಯ ಅಪರಾಧ. ಇದರ ಹೊಣೆಯನ್ನು ಸಿಎಂ, ಡಿಸಿಎಂ ಹೊರಬೇಕಿತ್ತು. ಆದರೆ, ಅಮಾಯಕ ಪೊಲೀಸ್ ಅಧಿಕಾರಿಗಳನ್ನು ಬಲಿ ಕೊಟ್ಟು ಮೈಕೆಲ್ ಕುನ್ಹಾ ವರದಿ ಮೂಲಕ ಆರ್‌ಸಿಬಿಯನ್ನು ಬಲಿಪಶು ಮಾಡಿದ್ದಾರೆ. ತಾವು ನಿರಪರಾಧಿ ಎಂದು ಬಿಂಬಿಸಿಕೊಂಡದ್ದಕ್ಕಾಗಿ ನಿಮ್ಮ ಸಾಧನಾ ಸಮಾವೇಶವೇ ಎಂದು ಬಿವೈವಿ ಪ್ರಶ್ನೆ ಮಾಡಿದರು.

> ಮೈಸೂರು ಜಿಲ್ಲೆಯಲ್ಲಿ ಏನು ಅಭಿವೃದ್ಧಿ ಮಾಡಿದ್ದೀರೆಂದು ಸಾಧನಾ ಸಮಾವೇಶ ಮಾಡುತ್ತಿದ್ದೀರಿ?. ಅಭಿವೃದ್ಧಿಗೆ ಸಂಬಂಧಿಸಿ ಮುಖ್ಯಮಂತ್ರಿಗಳು ಸಮಾವೇಶ ಮಾಡುತ್ತಿಲ್ಲ. ಬದಲಾಗಿ ಮುಖ್ಯಮಂತ್ರಿ ಸ್ಥಾನಕ್ಕೆ ರಾಜೀನಾಮೆ ಕೊಡುವ ಸಂದರ್ಭ ಸನ್ನಿಹಿತವಾಗಿದ್ದು, ಈಗ ಸಮಾವೇಶದ ಮೂಲಕ ಕಾಂಗ್ರೆಸ್ ಹೈಕಮಾಂಡ್ ಗೆ ಬೆದರಿಸುವ ಷಡ್ಯಂತ್ರ ಇದರ ಹಿಂದಿದೆ. -ಬಿ.ವೈ.ವಿಜಯೇಂದ್ರ, ಬಿಜೆಪಿ ರಾಜ್ಯಾಧ್ಯಕ್ಷ

ಚಿರತೆ ದಾಳಿ: 13 ಕುರಿಗಳು ಸಾವು

ಕುಕನೂರು: ಕೊಪ್ಪಳ ಜಿಲ್ಲೆಯ ಕುಕನೂರು ತಾಲೂಕಿನ ನೆಲಜೇರಿ ಗ್ರಾಮದ ದೇವಪ್ಪ ಬೇವಿನಗಿಡದ ಎಂಬುವರಿಗೆ ಸೇರಿದ 13 ಕುರಿಗಳು ಚಿರತೆ ದಾಳಿಯಿಂದ ಮೃತ ಪಟ್ಟಿದ್ದು, ಪರಿಹಾರ ನೀಡಲು ಸರಕಾರಕ್ಕೆ ಆಗ್ರಹ ಮಾಡಿದ್ದಾರೆ. ನೆಲಜೇರಿ ಬಳಿ ಹಟ್ಟಿಯಲ್ಲಿದ್ದ ಸುಮಾರು 40-50 ಕುರಿಗಳಿದ್ದ ಹಿಂಡಿಗೆ ಏಕಾಏಕಿ ಚಿರತೆ ದಾಳಿ ನಡೆಸಿದ್ದು, 13 ಕುರಿಗಳು ಸಾವನ್ನಪ್ಪಿವೆ. ಆಗಾಗ ಕರಡಿಗಳು ಕಾಣಿಸಿಕೊಳ್ಳುತ್ತಿದ್ದವು, ಚಿರತೆ ಕಾಣಿಸಿಕೊಂಡಿರಲಿಲ್ಲ. ಏಕಾ-ಏಕಿ ಚಿರತೆ ದಾಳಿ ನಡೆಸಿದ್ದು, ಸ್ಥಳೀಯರಲ್ಲಿ ಆತಂಕ ಹುಟ್ಟಿಸಿದೆ. ಸುದ್ದಿ ತಿಳಿದು ಘಟನಾ ಸ್ಥಳಕ್ಕೆ ಅರಣ್ಯ ಇಲಾಖೆ ಅಧಿಕಾರಿಗಳಾದ ಸ್ವಾತಿ, ಲಿಂಗರಾಜ ಕನ್ನಾಳ, ಪಶು ವೈದ್ಯರು ತೆರಳಿ ಮಾಹಿತಿ ಪಡೆದಿದ್ದಾರೆ. ಸಂಕಷ್ಟದಲ್ಲಿರುವ ಕುರಿಗಳ ಮಾಲೀಕ ದೇವಪ್ಪ ಅವರಿಗೆ ಸರಕಾರ ಪರಿಹಾರ ನೀಡಬೇಕೆಂದು ಸ್ಥಳೀಯರು ಸರಕಾರಕ್ಕೆ ಮನವಿ ಮಾಡಿದ್ದಾರೆ.

ಬಿಲ್ ಬಾಕಿ: ಡಿಸಿ ಕಾರು ಜಪ್ತಿ

ಬೆಳಗಾವಿ: 30 ವರ್ಷಗಳ ಹಿಂದೆ ಗುತ್ತಿಗೆದಾರನಿಗೆ ಸಿಗಬೇಕಿದ್ದ ಬಿಲ್ ಬಾಕಿ ಉಳಿಸಿಕೊಂಡ ಪ್ರಕರಣಕ್ಕೆ ಸಂಬಂಧಿಸಿದಂತೆ ಬೆಳಗಾವಿ ಜಿಲ್ಲಾಧಿಕಾರಿ ಕಾರು ಜಪ್ತಿ ಮಾಡಿರುವ ಘಟನೆ ನಡೆದಿದೆ. ಚಿಕ್ಕೋಡಿಯ ದೂದಗಂಗಾ ನದಿಗೆ ಬ್ಯಾರೇಜ್ ನಿರ್ಮಿಸುವ ಉದ್ದೇಶದಿಂದ 1992 - 93ರಲ್ಲಿ ಸಣ್ಣ ನೀರಾವರಿ ಇಲಾಖೆ ಅಡಿಯಲ್ಲಿ ದಿ. ನಾರಾಯಣ ಕಾಮತ್ ಎಂಬುವವರು ಗುತ್ತಿಗೆ ಪಡೆದಿದ್ದರು. ಷರತ್ತುಬದ್ಧ ಗುತ್ತಿಗೆಯಲ್ಲಿ ಅನುದಾನ ನೀಡದ ಇಲಾಖೆ ವಿರುದ್ಧ 1995ರಲ್ಲಿ ಗುತ್ತಿಗೆದಾರ ಕೋರ್ಟ್ ಮೆಟ್ಟಿಲೇರಿ ದ್ದರು. ವಿಚಾರಣೆ ನಡೆಸಿದ್ದ ಬೆಳಗಾವಿಯ ಪ್ರಥಮ ಜಿಲ್ಲಾ ಕೋರ್ಟ್ ಸಂಕಷ್ಟಕ್ಕೆ ಒಳಗಾಗಿದ್ದ ಗುತ್ತಿಗೆದಾರನಿಗೆ 34. ಲಕ್ಷರು. ಪರಿಹಾರ ನೀಡುವಂತೆ ಆದೇಶಿಸಿತ್ತು. ಈ ಆದೇಶದ ಕುರಿತು ಸಣ್ಣ ನೀರಾವರಿ ಇಲಾಖೆ ಹೈಕೋರ್ಟ್ ಮೆಟ್ಟಿಲೇರಿತ್ತು. ವಿಚಾರಣೆ ಬಳಿಕ 2024ರ ಜೂನ್ ಒಳಗಾಗಿ ಗುತ್ತಿಗೆದಾರ ನಿಗೆ ಬಡ್ಡಿ ಸಮೇತ ಅರ್ಧದಷ್ಟು ಬಿಲ್ ಪಾವತಿಗೆ ಆದೇಶ ನೀಡಿತ್ತು. ಆದೇಶದ ಹೊರತಾಗಿಯೂ ಗುತ್ತಿಗೆದಾರನಿಗೆ ನೀಡಬೇಕಿದ್ದ 1.34 ಕೋಟಿ ಬಾಕಿ ಬಿಲ್ ನೀಡಲು ಇಲಾಖೆ ವಿಫಲವಾದ ಹಿನ್ನೆಲೆ ಕೋರ್ಟ್ ವಾರಂಟ್ ಜಾರಿ ಮಾಡಿದೆ.

ಯಾದಗಿರಿಯ ಅಗತೀರ್ಥದಲ್ಲಿ ಮೂವರು ಬಲಿ

ಕರೆಂಟ್ ಶಾಕ್‌ಗೆ ನಾಲ್ವರು ಸಾವು

ಯಾದಗಿರಿ: ಜಮೀನಯೊಂದರಲ್ಲಿ ಕೆಲಸ ಮಾಡುತ್ತಿದ್ದಾಗ ಏಕಾಏಕಿ ವಿದ್ಯುತ್ ಪ್ರವಹಿಸಿ ಮೂವರು ಸಾವನ್ನಪ್ಪಿರುವ ದಾರುಣ ಘಟನೆ ಜಿಲ್ಲೆಯ ಹುಣಸಗಿ ತಾಲೂಕಿನ ಅಗತೀರ್ಥ ಸೀಮಾಂತರ ಪ್ರದೇಶದಲ್ಲಿ ಶುಕ್ರವಾರ ಜರುಗಿದೆ. ಈರಪ್ಪ (40), ಸುರೇಶ (23) ಹಾಗೂ ದೇವು ಅಗತೀರ್ಥ (30) ಮೃತ ದುರ್ದೈವಿಗಳಾಗಿದ್ದಾರೆ. ಮೃತಪಟ್ಟವರಲ್ಲಿ ಇಬ್ಬರು ಸದಬ ಗ್ರಾಮದವರಾಗಿದ್ದರೆ ಒಬ್ಬ ವ್ಯಕ್ತಿ ಅಗತೀರ್ಥ ಕ್ಯಾಂಪ್ ನಿವಾಸಿ ಎನ್ನಲಾಗಿದೆ. ಜಮೀನೊಂದರಲ್ಲಿ ಕೆಲಸದಲ್ಲಿ ನಿರತರಾಗಿದ್ದಾಗ ವಿದ್ಯುತ್ ಶಾಕ್ ಹೊಡೆದಿದ್ದು, ಇದನ್ನು ಕಂಡ ಮತ್ತೊಬ್ಬ ರಕ್ಷಿಸಲು ಮುಂದೆ ಬಂದಾಗ ಅವನಿಗೂ ವಿದ್ಯುತ್ ಪ್ರವಹಿಸಿದ್ದು ವಿದ್ಯುತ್ ಶಾಕ್‌ನಿಂದ ಒದ್ದಾಟ ನಡೆಸುತ್ತಿದ್ದ ಇಬ್ಬರನ್ನು ನೋಡಿದ ಮತ್ತೊಬ್ಬ ಇವರಿಬ್ಬರ ರಕ್ಷಣೆ ಬಂದಿದ್ದು, ದುರದೃಷ್ಟವಶಾತ್ ಮೂರು ಜನರು ವಿದ್ಯುತ್ ಅವಘಢದಲ್ಲಿ ಸ್ಥಳದಲ್ಲಿಯೆ ಅಸುನೀಗಿದ್ದಾರೆ. ಘಟನಾ ಸ್ಥಳಕ್ಕೆ ಜೆಸ್ಕಾಂ ಹಾಗೂ ಪೊಲೀಸ್ ಅಧಿಕಾರಿಗಳು ಭೇಟಿ ಪರಿಶೀಲನೆ ನಡೆಸಿದ್ದಾರೆ.

ಲೈನ್‌ಮ್ಯಾನ್ ಸಾವು

ಒಂದು ತಿಂಗಳ ಹಿಂದಷ್ಟೇ ಮದುವೆ ಯಾಗಿದ್ದ ಲೈನ್‌ಮ್ಯಾನ್ ವಿದ್ಯುತ್ ಶಾಕ್‌ನಿಂದ ಸಾವನ್ನಪ್ಪಿದ ಘಟನೆ ಚಿಕ್ಕ ಮಗಳೂರು ಜಿಲ್ಲೆಯ ಎನ್.ಆರ್.ಪುರ ತಾಲೂಕಿನ ಹೊನ್ನೆ ಕೊಪ್ಪ ಗ್ರಾಮದಲ್ಲಿ ಶುಕ್ರವಾರ ನಡೆದಿದೆ. ಮೃತರನ್ನು ಪ್ರವೀಣ್ (26) ಎಂದು ಗುರುತಿಸಲಾಗಿದೆ. ಮೂಲತಃ ಬಾಗಲಕೋಟೆಯ ಪ್ರವೀಣ್ ಚಿಕ್ಕಮಗಳೂರು ಜಿಲ್ಲೆಯಲ್ಲಿ ಮೆಸ್ಕಾಂ ಕಚೇರಿ ಯಲ್ಲಿ ಲೈನ್‌ಮ್ಯಾನ್ ಆಗಿ ಕೆಲಸ ಮಾಡುತ್ತಿದ್ದರು. ಹೊನ್ನೆಕೊಪ್ಪ ಗ್ರಾಮದಲ್ಲಿ ಕಂಬ ಹತ್ತಿ ಫ್ಯೂಸ್ ಹಾಕಿ ವಿದ್ಯುತ್ ಲೈನ್ ದುರಸ್ಥಿ ಮಾಡುವ ವೇಳೆ ವಿದ್ಯುತ್ ಶಾಕ್ ನಿಂದ ಮೃತಪಟ್ಟಿದ್ದಾರೆ.

ಬೈದಾಡಿಕೊಂಡ ಸ್ವಪಕ್ಷದ ಶಾಸಕರು | ಸಚಿವ ಶರಣಪ್ರಕಾಶ ಪಾಟೀಲ್‌ಗೆ ಮುಜುಗರ

ರಾಯಚೂರು ಕೆಡಿಪಿ ಸಭೆಯಲ್ಲಿ ಗದ್ದಲ

ರಾಯಚೂರು: ಇಲ್ಲಿಯ ಜಿಲ್ಲಾ ಪಂಚಾಯಿತಿ ಕಚೇರಿ ಸಭಾಂಗಣದಲ್ಲಿ ಶುಕ್ರವಾರ ನಡೆದ ಕೆಡಿಪಿ ಸಭೆಯಲ್ಲಿ ಕಾಂಗ್ರೆಸ್ ಶಾಸಕರೇ ವೈದ್ಯಕೀಯ ಶಿಕ್ಷಣ ಸಚಿವರೂ ಆದ ಜಿಲ್ಲಾ ಉಸ್ತುವಾರಿ ಸಚಿವ ಡಾ. ಶರಣಪ್ರಕಾಶ ಪಾಟೀಲ ವಿರುದ್ಧ ಹರಿಹಾಯ್ದರು.

ಜಿಲ್ಲೆಗೆ ಇಬ್ಬರು ಸಚಿವರಿದ್ದರೂ ಅಭಿವೃದ್ಧಿ ಕೆಲಸಗಳು ಆಗುತ್ತಿಲ್ಲ. ಅಧಿಕಾರಿಗಳು ಸಭೆಗೆ ಕರೆಯದೇ ಶಾಸಕರನ್ನು ಅವಮಾನಿಸುತ್ತಿದ್ದಾರೆ. ಅಕ್ರಮ ವ್ಯವಹಾರಗಳು ಎಗ್ಗಿಲ್ಲದೇ ನಡೆದಿದೆ. ಪೊಲೀಸ್ ಗೂಂಡಾಗಿರಿ ಹೆಚ್ಚಾಗಿದೆ. ಜಿಲ್ಲಾ ಉಸ್ತುವಾರಿ ಸಚಿವರು ಶಿಷ್ಟಾಚಾರಕ್ಕೆ ಸಭೆ ನಡೆಸಿ ಹೋಗುತ್ತಿರುವ ಕಾರಣ ಅಭಿವೃದ್ಧಿ ಕಾರ್ಯಗಳು ನಡೆಯುತ್ತಿಲ್ಲ ಎಂದು ಶರಣಪ್ರಕಾಶ ಪಾಟೀಲ ವಿರುದ್ಧ ರಾಜ್ಯ ಖಾದಿ ಮತ್ತು ಗ್ರಾಮೋದ್ಯೋಗ ಮಂಡಳಿ ಅಧ್ಯಕ್ಷ ಆರ್. ಬಸನಗೌಡ ತುರುವಿಹಾಳ ಆಕ್ರೋಶ ವ್ಯಕ್ತಪಡಿಸಿದರು.

ವಿಧಾನ ಪರಿಷತ್ ಸದಸ್ಯರಾದ ಬಸನಗೌಡ ಬಾದರ್ಲಿ, ಎ.ವಸಂತಕುಮಾರ, ಶರಣಗೌಡ ಪಾಟೀಲ ಬಯ್ಯಾಪುರ ಅವರೂ ತುರುವಿಹಾಳ ಅವರಿಗೆ ಸಾಥ್ ನೀಡಿದರು.

ಸ್ವಪಕ್ಷೀಯ ಶಾಸಕರೇ ಕೆಡಿಪಿ ಸಭೆಯಲ್ಲಿ ಗರಂ ಆದ್ದರಿಂದ ಸಚಿವ ಶರಣಪ್ರಕಾಶ ಪಾಟೀಲ ತೀವ್ರ ಮುಜುಗರಕ್ಕೆ ಒಳಗಾಗಬೇಕಾಯಿತು. ಪರಿಶಿಷ್ಟ ಪಂಗಡಗಳ ಅಭಿವೃದ್ಧಿ ನಿಗಮದ ಅಧ್ಯಕ್ಷ ಬಸನಗೌಡ ದದ್ದಲ್ ಅವರು ಸಚಿವರ ಬೆಂಬಲಕ್ಕೆ ನಿಂತು, ಕೇವಲ ನಿಮ್ಮ ಕ್ಷೇತ್ರದ್ದೇ ಮಾತನಾಡಿದರೆ, ನಮ್ಮ ಕ್ಷೇತ್ರದ ಬಗ್ಗೆ ಯಾವಾಗ ಹೇಳಬೇಕು ಎಂದು ಪ್ರಶ್ನಿಸಿದರು. ದದ್ದಲ್ ಒಂದು ಹಂತದಲ್ಲಿ ಏಕವಚನ ಪ್ರಯೋಗ ಮಾಡಿದಾಗ ಬಸನಗೌಡ ಬಾದರ್ಲಿ ಅವರೂ ಏಕವಚನದಲ್ಲೇ ತರಾಟೆಗೆ ತೆಗೆದುಕೊಂಡರು.

ಕೆಡಿಪಿ ಸಭೆಯಲ್ಲಿ ಶಾಸಕಿ ಕರೆಮ್ಮ ನಾಯಕ ನೆಲದ ಮೇಲೆ ಕುಳಿತು ಧರಣಿ ನಡೆಸಿದರು.

ಟೋಲ್ ವಸೂಲಿ ರದ್ದತಿಗೆ ಕ್ರಮ

ದೇವದುರ್ಗ ಕ್ಷೇತ್ರದ ಸಮಸ್ಯೆಗಳಿಗೆ ವಿಧಾನಸಭೆಯಲ್ಲಿ ಪ್ರಸ್ತಾಪ ಮಾಡಿದರೂ ಪರಿಹಾರ ದೊರಕಿಲ್ಲ. ಸಮಸ್ಯೆಗೆ ಪರಿಹಾರ ಕಂಡುಕೊಳ್ಳುವವರೆಗೂ ನಾನು ಆಸನದ ಮೇಲೆ ಕುಳಿತುಕೊಳ್ಳುವುದಿಲ್ಲ ಎಂದು ಕೆಡಿಪಿ ಸಭೆಯಲ್ಲಿ ಆಕ್ರೋಶ ವ್ಯಕ್ತಪಡಿಸಿದ ದೇವದುರ್ಗ ಶಾಸಕಿ ಕರೆಮ್ಮ ನಾಯಕ ನೆಲದ ಮೇಲೆ ಕುಳಿತು ಧರಣಿ ನಡೆಸಿದರು. ದೇವದುರ್ಗ ಕ್ಷೇತ್ರದ ಅಭಿವೃದ್ಧಿಗೆ ಸರಕಾರ ಅನುದಾನ ಕೊಡುತ್ತಿಲ್ಲ. 40 ಕಿ.ಮೀ ಅಂತರದಲ್ಲಿ ಎರಡು ಟೋಲ್ ನಿರ್ಮಿಸಿ ಹಣ ವಸೂಲಿ ಮಾಡಲಾಗುತ್ತಿದೆ. ಇದನ್ನು ಪ್ರಶ್ನಿಸಿದ ಹೋರಾಟಗಾರರ ಮೇಲೆ ಪ್ರಕರಣ ದಾಖಲಿಸಲಾಗಿದೆ. ಪೊಲೀಸ್ ದಬ್ಬಾಳಿಕೆ ಹೆಚ್ಚಾಗಿದೆ ಎಂದು ದೂರಿದರು. ಇದನ್ನು ಪ್ರಶ್ನಿಸಿದ ನನ್ನ ಕುಟುಂಬದವರು ಮತ್ತು ಕಾರ್ಯಕರ್ತರ ಮೇಲೆ ಪೊಲೀಸರು ಪ್ರಕರಣ ದಾಖಲಿಸಿದ್ದಾರೆ. ತಕ್ಷಣ ಟೋಲ್ ಸಂಗ್ರಹ ಕೇಂದ್ರ ರದ್ದಾಗಬೇಕು. ನನಗೆ ನ್ಯಾಯ ಸಿಗದಿದ್ದರೆ ಸಭೆಯಿಂದ ನಿರ್ಗಮಿಸುವುದಿಲ್ಲ ಎಂದರು. ಇದಕ್ಕೆ ಸ್ಪಂದಿಸಿದ ಜಿಲ್ಲಾ ಉಸ್ತುವಾರಿ ಸಚಿವರು ಸ್ಪಂದಿಸಿ ಲೋಕೋಪಯೋಗಿ ಸಚಿವರೊಂದಿಗೆ ಸಭೆ ನಡೆಸುವವರೆಗೂ ತಾತ್ಕಾಲಿಕವಾಗಿ ಟೋಲ್ ಸಂಗ್ರಹ ತಡೆಯಲು ಕ್ರಮಕೈಗೊಳ್ಳಬೇಕು ಎಂದು ಜಿಲ್ಲಾಧಿಕಾರಿಗೆ ಸೂಚನೆ ನೀಡಿದರು. ನಂತರ ಕರೆಮ್ಮ ಧರಣಿ ಅಂತ್ಯಗೊಳಿಸಿದರು.

ಕೆಪಿಸಿಸಿ ಅಧ್ಯಕ್ಷರ ಆಯ್ಕೆ ಹೈಕಮಾಂಡ್ ನಿರ್ಧಾರ

ಬೆಳಗಾವಿ: ಕೆಪಿಸಿಸಿ ಅಧ್ಯಕ್ಷರನ್ನು ಆಯ್ಕೆ ಮಾಡುವ ನಿರ್ಧಾರವನ್ನು ಪಕ್ಷದ ಹೈಕಮಾಂಡ್ ತೆಗೆದುಕೊಳ್ಳುತ್ತದೆ ಎಂದು ಲೋಕೋಪಯೋಗಿ ಸಚಿವ ಸತೀಶ ಜಾರಕಿ ಹೊಳಿ ಹೇಳಿದರು. ಸುದ್ದಿಗಾರ ರೊಂದಿಗೆ ಮಾತ ನಾಡಿದ ಸಚಿವರು, ರಣ ದೀಪ ಸಿಂಗ್ ಸುರ್ಜೇ ವಾಲಾ ಅವರೊಂದಿಗೆ ರಾಜ್ಯದ ಅಭಿವೃದ್ಧಿ ವಿಷಯ ಹಾಗೂ ಅಭಿವೃದ್ಧಿಗೆ ಪ್ರತಿ ಶಾಸಕರಿಗೆ ನಿಗದಿಪಡಿಸಿದ ನಿಧಿ ಬಗ್ಗೆ ಚರ್ಚಿಸಲಾಗಿದೆಯೇ ಹೊರತು, ಕೆಪಿಸಿಸಿ ಹೊಸ ಅಧ್ಯಕ್ಷರ ಆಯ್ಕೆ ವಿಷಯವಾಗಿ ಯಾವುದೇ ಚರ್ಚೆಯಾಗಿಲ್ಲ. ಅಧ್ಯಕ್ಷರ ಆಯ್ಕೆ ಪಕ್ಷದ ಹೈಕಮಾಂಡ್ ನಿರ್ಧಾರ ತೆಗೆದುಕೊಳ್ಳುತ್ತದೆ ಎಂದು ಲೋಕೋ ಪಯೋಗಿ ಸಚಿವ ಸತೀಶ ಜಾರಕಿಹೊಳಿ ಹೇಳಿದರು. ರಾಯಲ್ ಚಾಲೆಂಜರ್ಸ್ ಬೆಂಗಳೂರು ತಂಡದ ವಿಜ ಯೋತ್ಸವ ವೇಳೆ ನಡೆದ ಘಟನೆಗಳ ವಿವರ ಬಗ್ಗೆ ತನಿಖಾ ವರದಿ ಸಲ್ಲಿಕೆಯಾಗಿದೆ. ಅಧ್ಯಯನ ಮಾಡಿ ಸರ್ಕಾರ ಕ್ರಮ ಕೈಗೊಳ್ಳಲಿದೆ. ಈ ಕಾರ್ಯಕ್ರಮ ಆಯೋಜನೆಗೆ ಆರ್‌ಸಿಬಿ ತಂಡದವರು ಲೋಕೋ ಪಯೋಗಿ ಸೇರಿದಂತೆ ಯಾವುದೇ ಇಲಾಖೆಯಿಂದ ಯಾವುದೇ ಅನುಮತಿ ಪಡೆದಿಲ್ಲ ಎಂದು ಸಚಿವರು ಉತ್ತರಿಸಿದರು.

ಅನಂತಕುಮಾರ್‌ಗೆ ಜೀವ ಬೆದರಿಕೆ

ಕಾರವಾರ: ಮಾಜಿ ಸಂಸದ ಅನಂತ ಕುಮಾರ್ ಹೆಗಡೆ ಅವರಿಗೆ ಇಮೇಲ್ ಮೂಲಕ ಅಪರಿಚಿತ ವ್ಯಕ್ತಿಯಿಂದ ಜೀವ ಬೆದರಿಕೆ ಬಂದಿದೆ. ಈ ಸಂಬಂಧ ಶಿರಸಿ ಮಾರುಕಟ್ಟೆ ಪೊಲೀಸ್ ಠಾಣೆಯಲ್ಲಿ ಮಾಜಿ ಸಂಸದ ಆಪ್ತ ಕಾರ್ಯದರ್ಶಿ ಸುರೇಶ್ ಶೆಟ್ಟಿ ದೂರು ದಾಖಲಿಸಿದ್ದಾರೆ. ಜೂನ್ 24ರಂದು ಇಮೇಲ್ ಮೂಲಕ ಜೀವ ಬೆದರಿಕೆ ಬಂದಿದೆ. ನ್ಯಾಯಾಲಯದ ಅನುಮತಿ ಮೇರೆಗೆ ಶುಕ್ರವಾರ ದೂರು ದಾಖಲು ಮಾಡಲಾಗಿದೆ. ಈ ಹಿಂದೆಯೂ ಸಹ ಅನಂತ ಕುಮಾರ್ ಹೆಗಡೆಗೆ ಜೀವ ಬೇದರಿಕೆ ಬಂದಿತ್ತು. ಪ್ರಕರಣ ದಾಖಲಿಸಿಕೊಂಡು ಪೊಲೀಸರು ತನಿಖೆ ಕೈಗೊಂಡಿದ್ದಾರೆ. ಶಿರಸಿಯ ಕೆಹೆಚ್ಬಿ ಕಾಲೊನಿಯ ನಿವಾಸದಲ್ಲಿ ಸಂಸದರು ಇದ್ದಾರೆ.

ಪ್ರವಾಸಿ ಪ್ರಪಂಚ ಅಂದ್ರೆ ಬರೀ ಪತ್ರಿಕೆ ಅಷ್ಟೇ ಅಲ್ಲ! ಕ್ಷಣ ಕ್ಷಣದ ಮಾಹಿತಿ ನೀಡುವ ಸಮಗ್ರ ವೆಬ್‌ಸೈಟ್ ವಿಸಿಟ್ ಮಾಡಿ
www.pravasiprapancha.com

ವಿಶ್ವವಾಣಿ

ಸಂಪಾದಕೀಯ

ಪಾಕಿಸ್ತಾನ ಪಾಠ ಕಲಿಯಲಿ

ಕಾಲು ಕೆರೆದುಕೊಂಡು ಭಾರತದ ಮೇಲೆ ಜಗಳಕ್ಕೆ ಬರುವುದನ್ನೇ ಚಾಳಿಯಾಗಿಸಿಕೊಂಡಿದ್ದ ಪಾಕಿಸ್ತಾನದ ಆಳುಗರು ಮತ್ತು ಸೇನಾವ್ಯವಸ್ಥೆಗೆ, ಭಾರತದಲ್ಲಿ ವಿಧ್ವಂಸಕ ಕೃತ್ಯಗಳನ್ನು ನಡೆಸುವುದನ್ನೇ ಉಸಿರಾಗಿಸಿಕೊಂಡಿದ್ದ ಅಲ್ಲಿನ ಉಗ್ರಗಾಮಿಗಳಿಗೆ ಇತ್ತೀಚಿನ ದಿನಗಳಲ್ಲಿ ತಕ್ಕ ಶಾಸ್ತಿಯೇ ಆಗುತ್ತಿದೆ. ಕಾಶ್ಮೀರದ ಪಹಲ್ಗಾಮ್‌ನಲ್ಲಿ ವಿಹರಿಸಿಕೊಂಡಿದ್ದ ಅಮಾಯಕ ಪ್ರವಾಸಿಗರ ಮೇಲೆ ಹಲ್ಲೆ ನಡೆಸಿ ಹತ್ಯೆಮಾಡಿದ ಪಾಕ್-ಪ್ರೇರಿತ ಉಗ್ರಗಾಮಿಗಳು, ಭಾರತ ಕೈಗೊಂಡ 'ಆಪರೇಷನ್ ಸಿಂದೂರ' ಕಾರ್ಯಾಚರಣೆಯಿಂದಾಗಿ ಸರಿಯಾಗೇ ಬರೆ ಹಾಕಿಸಿಕೊಂಡರು. ಇನ್ನು, ರಾಷ್ಟ್ರೀಯ ತನಿಖಾದಳದ (ಎನ್‌ಐಎ) ವಶದಲ್ಲಿರುವ 26/11ರ ಮುಂಬೈ ದಾಳಿಯ ಸಂಚುಕೋರ ಹಾಗೂ ಉಗ್ರ ತಹಾವುರ್ ರಾಣಾ, ಸದರಿ ಸಂಚಿನ ಭಾಗವಾಗಿ ತಾನು ಮುಂಬೈನಲ್ಲೇ ಇದ್ದುದನ್ನೂ, ತಾನು ಪಾಕಿಸ್ತಾನ ಸೇನೆಯ ಏಜೆಂಟ್ ಎಂಬುದನ್ನೂ ಬಾಯಿಬಿಟ್ಟಿದ್ದಾನೆ. ಇಂಥ ಹಲವು ಬೆಳವಣಿಗೆಗಳಿಂದಾಗಿ ಪಾಕಿಸ್ತಾನದ ಮಾನವು ಜಾಗತಿಕ ಸಮುದಾಯದ ಮುಂದೆ ಹರಾಜಾಗಿದೆ. ಮತ್ತೊಂದೆಡೆ, ಬಲೂಚ್ ಲಿಬರೇಷನ್ ಆರ್ಮಿಯು ಪಾಕಿಸ್ತಾನದ ಮಿಲಿಟರಿ ಪೋಸ್ಟ್‌ಗಳನ್ನು ಗುರಿಯಾಗಿಸಿಕೊಂಡು ಇತ್ತೀಚೆಗೆ ದಾಳಿ ನಡೆಸಿದೆ ಎಂದು ತಿಳಿದುಬಂದಿದೆ. ಇನ್ನು ಪಾಕಿಸ್ತಾನದಲ್ಲಿ ಬಹಳ ಕಾಲದಿಂದ ತಾಂಡವವಾಡುತ್ತಿರುವ ರಾಜಕೀಯ ಅರಾಜಕತೆಯನ್ನು ಬಿಡಿಸಿ ಹೇಳಬೇಕಿಲ್ಲ. ಹೀಗೆ ವಿವಿಧ ನೆಲೆಗಳಲ್ಲಿ ಶಾಸ್ತಿಯಾಗುತ್ತಿದ್ದರೂ, ಪಾಕಿಸ್ತಾನದ ಜನನಾಯಕರು ಮತ್ತು ಸೇನಾನಾಯಕರು ಮತ್ತೆ ಮತ್ತೆ ಬಾಲ ಬಿಚ್ಚುವುದಿದೆ, ಭಾರತದ ವಿರುದ್ಧ ಪ್ರಚೋದನಾತ್ಮಕ ಹೇಳಿಕೆಯನ್ನು ನೀಡುವುದಿದೆ. ಇದನ್ನು ಗಮನಿಸಿಯೋ ಏನೋ ಕೇಂದ್ರ ಗೃಹ ಸಚಿವ ಅಮಿತ್ ಶಾ ಅವರು ಮೊನ್ನೆ ಜೈಪುರದಲ್ಲಿ, 'ಭಾರತದ ಗಡಿಗಳು, ರಕ್ಷಣಾ ಪಡೆಗಳು ಅಥವಾ ನಾಗರಿಕರಿಗೆ ಯಾವುದೇ ಬೆದರಿಕೆಯನ್ನು ಒಡ್ಡಿದರೆ ಅದಕ್ಕೆ ತಕ್ಕ ಪರಿಣಾಮಗಳನ್ನು ಎದುರಿಸಬೇಕಾಗುತ್ತದೆ ಎಂಬ ಬಲವಾದ ಸಂದೇಶ ಜಗತ್ತಿಗೆ ರವಾನೆಯಾಗಿದೆ' ಎಂದು ಹೇಳಿಕೆ ನೀಡುವ ಮೂಲಕ ಪಾಕಿಸ್ತಾನವನ್ನು ಪರೋಕ್ಷವಾಗಿ ಎಚ್ಚರಿಸಿದ್ದಾರೆ. ಪಾಕಿಸ್ತಾನ ಇನ್ನಾದರೂ ಪಾಠ ಕಲಿತರೆ ಒಳ್ಳೆಯದು.

ಸೊಂಪಾದಕೀಯ

ಎವೆರಿ ಡೇ ಈಸ್ ನಾಟ್ WED-nesday

ಮದುವೆಗಳು ಸ್ವರ್ಗದಲ್ಲಿ ನಿಶ್ಚಯ ಆಗಿರುತ್ತವೆ ಅಂತ ಹೇಳುತ್ತಾರೆ. ಆದರೆ ಇನ್ನು ಕೆಲವರು, 'ಮದುವೆಗಳು ಮನೆಗಳಲ್ಲಿ ನಿಶ್ಚಯ ಆಗುತ್ತವೆ. ಛತ್ರಗಳಲ್ಲಿ ನಡೆಯುತ್ತವೆ' ಅಂತಾರೆ. ಆದರೆ ಇತ್ತೀಚೆಗೆ, ಛತ್ರಗಳಲ್ಲಿ ನಡೆಯಬೇಕಾದ ಮದುವೆಗಳೂ ನಡೆಯೋದು ಕಷ್ಟ ಅನ್ನೋ ಥರ ಆಗಿದೆ. ಯಾಕಂದ್ರೆ, ಎಲ್ಲ ಸುಸೂತ್ರವಾಗಿ ರೆಡಿ ಆದಮೇಲೂ ಕೊನೆಯ ಕ್ಷಣದಲ್ಲಿ ಮದುವೆಗಳು ಕ್ಯಾನ್ಸಲ್ ಆಗುತ್ತಿವೆ. ಕೆಲ ತಿಂಗಳ ಹಿಂದೆ, ಇದೇ ರೀತಿ ಅಂತಿಮ ಕ್ಷಣದಲ್ಲಿ ವಧು ಮನಸ್ಸು ಬದಲಾಯಿಸಿದ್ದರಿಂದ ಮದುವೆಯೊಂದು ನಿಂತುಹೋಗಿದನ್ನು ನೀವು ಕೇಳಿರಬಹುದು. ಹಿಂದಿನ ದಿನ ರಾತ್ರಿ ಕೂಡಾ ಯಾರಿಗೂ ಲಗ್ನಕ್ಕೆ ವಿಘ್ನ ಬರುತ್ತೆ ಅಂತ ಗೊತ್ತಾಗಿರಲಿಲ್ಲ. ಯಾಕಂದ್ರೆ ಆರತಕ್ಷತೆಯಲ್ಲೂ ವಧು ನೀಟಾಗಿ ಅಕ್ಷತೆ ಹಾಕಿಸಿಕೊಂಡು ಕಾರ್ಯಕ್ರಮ ಮುಗಿಸಿದ್ದಳು. ಮರುದಿನ ಬೆಳಗ್ಗೆ 9 ಗಂಟೆಗೆ ಹಸೆಮಣೆಯಲ್ಲಿ ವರನಿಂದ ತಾಳಿ ಕಟ್ಟಿಸಿಕೊಳ್ಳುವ ಸಮಯ. ವಧೂ ಅದಕ್ಕೂ ತಯಾರಾಗಿಯೇ ಕುಳಿತಿದ್ದಳು. ಆದರೆ, ಸರಿಯಾಗಿ ತಾಳಿ ಕಟ್ಟೋ ಸಮಯಕ್ಕೆ, 'ತಾಳಿ' ಅಂತ ಹುಡುಗಿಯ ಪ್ರಿಯಕರ ಎಂಟ್ರಿ ಕೊಟ್ಟ. ಅವನನ್ನು ನೋಡಿದ ವಧು, ಕೊನೆಯ ಕ್ಷಣದಲ್ಲಿ ನಂಗೆ ಈ ಮದ್ವೆ ಬೇಡ ಅಂತ ವರಾತ ತೆಗೆದಳು. ಹಳೆಯ ಪ್ರೀತಿ ತಾಳಿ ಕಟ್ಟೋ ಸಮಯದಲ್ಲಿ ಮರುಕಳಿಸಿದ ಕಾರಣಕ್ಕೆ ಮದುವೆ ಆಗೋ ಹುಡುಗನನ್ನು ಹೊರಗೆ ಕಳುಹಿಸಿ, ಪ್ರಿಯಕರನಿಂದಲೇ ತಾಳಿ ಕಟ್ಟಿಸಿಕೊಂಡಳು ಹುಡುಗಿ. ಹುಡುಗನ ಕಡೆಯವರು ಪಾಪ, ನಿಮ್ಮ ಹುಡುಗಿಗಾಗಿ ನಾವು ಮಾಡಿದ ಖರ್ಚನ್ನು ನಮಗೆ ಕೊಡಿ ಅಂತ ಖರ್ಚಿಗೆ ಕಾಸು ತೆಗೆದುಕೊಂಡವರಂತೆ ಅಲ್ಲಿಂದ ಹೊರಬಂದರು. ಒಟ್ಟಿನಲ್ಲಿ ಕೈಗೆ ಬಂದಿದ್ದು ಬಾಯಿಗೆ ಬರಲಿಲ್ಲ ಎನ್ನುವಂತೆ, ನಿಶ್ಚಿತಾರ್ಥದವರೆಗೆ ಬಂದಿದ್ದು, ಮದುವೆವರೆಗೆ ಬಾರದೆ ವರ ನಿರಾಶನಾದ. ಇದನ್ನೆಲ್ಲಾ ನೋಡಿದವರು, 'ಹುಡುಗ, ಹುಡುಗಿ ಜಾತಕ ನೋಡಿ, ನಿಶ್ಚಿತಾರ್ಥ ನಡೆದು, ಬೆಳಗ್ಗೆ ಹಸೆಮಣೆ ಏರೋದು ಅಂತ ಫಿಕ್ಸ್ ಆಗಿದ್ದರೂ, ತಾಳಿ ಕಟ್ಟುವ ಶುಭವೇಳೆ ಮುಗಿಯುವವರೆಗೂ ಮದುವೆ ಆಗೋದು ಗ್ಯಾರಂಟಿ ಇಲ್ಲ, ಯಾಕಂದ್ರೆ, ಎವೆರಿ ಡೇ ಈಸ್ ನಾಟ್ WED-nesday ಎಂದರಂತೆ.

ಸಂಪಾದಕರ ಸದ್ಯಶೋಧನೆ

ಫ್ಲೈಟ್ ಟ್ರ್ಯಾಕಿಂಗ್ ಪ್ರಯೋಜನ

ವಿಮಾನ ಹಾರುವಾಗ ಅದು ಎಲ್ಲಿದೆ, ಯಾವ ಪಥದಲ್ಲಿ ಹಾರುತ್ತಿದೆ ಎಂಬುದನ್ನು ತಿಳಿದುಕೊಳ್ಳುವುದು ಮುಖ್ಯ. ವಿಮಾನದ ಟ್ರ್ಯಾಕ್ ಸ್ಥಾನ (Aircraft Track Position) ಎಂದರೆ ವಿಮಾನವು ಒಂದು ಸ್ಥಳದಿಂದ ಇನ್ನೊಂದು ಸ್ಥಳಕ್ಕೆ ಹಾರುವಾಗ ಅನುಸರಿಸುವ ನಿಖರ ಮಾರ್ಗ. ವಿಮಾನವು ಯಾವುದೇ ಕ್ಷಣದಲ್ಲಿ ಎಲ್ಲಿದೆ ಎಂಬುದನ್ನು ಪೈಲಟ್‌ಗಳು ಮತ್ತು ವಾಯು ಸಂಚಾರ ನಿಯಂತ್ರಕರು (Air Traffic Controllers) ಇದರಿಂದ ತಿಳಿದುಕೊಳ್ಳುತ್ತಾರೆ. ಇದು ಹೇಗೆ ಕಾರ್ಯನಿರ್ವಹಿಸುತ್ತದೆ? ವಿಮಾನದ ಸ್ಥಾನವನ್ನು ವಿಮಾನದಲ್ಲಿ ಅಳವಡಿಸಲಾಗಿರುವ GPS (Global Positioning System), ನ್ಯಾವಿಗೇಷನ್ ಸಿಸ್ಟಮ್‌ಗಳು ಮತ್ತು ನೆಲ-ಆಧಾರಿತ ರಡಾರ್ (Ground-based Radar) ವ್ಯವಸ್ಥೆಗಳನ್ನು ಬಳಸಿ ನಿರ್ಧರಿಸಲಾಗುತ್ತದೆ. ಪೈಲಟ್‌ಗಳು ಪೂರ್ವ-ಯೋಜಿತ ವಾಯುಮಾರ್ಗಗಳು (Airways) ಮತ್ತು ಮಾರ್ಗಗಳನ್ನು ಅನುಸರಿಸುತ್ತಾರೆ. ವಿಮಾನದ ಟ್ರ್ಯಾಕ್ ಸ್ಥಾನವನ್ನು ನಿರಂತರವಾಗಿ ನವೀಕರಿಸಲಾಗುತ್ತದೆ ಮತ್ತು ಕಾಕ್‌ಪಿಟ್‌ನಲ್ಲಿರುವ ಪರದೆಗಳ ಮೇಲೆ ಪ್ರದರ್ಶಿಸಲಾಗುತ್ತದೆ. ರಿಯಲ್-ಟೈಮ್ ವಿಮಾನ ಟ್ರ್ಯಾಕಿಂಗ್‌ನ ಮುಖ್ಯ ಪ್ರಯೋಜನವೇನು? ಇದು ಪ್ರಯಾಣಿಕರ ಸುರಕ್ಷತೆ, ವಿಮಾನದ ದಕ್ಷತೆ (Flight Efficiency) ಮತ್ತು ಹವಾಮಾನವನ್ನು ತಿಳಿದುಕೊಳ್ಳಲು ಸಹಾಯಕ. ಅಷ್ಟೇ ಅಲ್ಲ, ಆಗಮನದ ನಿಖರ ಸಮಯವನ್ನೂ ತಿಳಿದುಕೊಳ್ಳಬಹುದು. ಆಧುನಿಕ ವಿಮಾನಗಳು ADS-B (Automatic Dependent Surveillance-Broadcast) ನಂಥ ವ್ಯವಸ್ಥೆಗಳನ್ನು ಬಳಸಿಕೊಂಡು ಪ್ರತಿ ಕೆಲವು ಸೆಕೆಂಡುಗಳಿಗೆ ತಮ್ಮ ನಿಖರ ಸ್ಥಾನವನ್ನು ಹಂಚಿಕೊಳ್ಳಬಲ್ಲವು. ಇದು ನೆಲದ ಮೇಲಿರುವವರು ಸಹ ವಿಮಾನಗಳ ಹಾರಾಟವನ್ನು ನೈಜ ಸಮಯದಲ್ಲಿ (Real-time) ಟ್ರ್ಯಾಕ್ ಮಾಡಲು ಅನುವು ಮಾಡಿಕೊಡುತ್ತದೆ. ಜಿಪಿಎಸ್ ಬರುವ ಮೊದಲೇ, ಪೈಲಟ್‌ಗಳು ತಮ್ಮ ಟ್ರ್ಯಾಕ್ ಸ್ಥಾನವನ್ನು ತಿಳಿದುಕೊಳ್ಳಲು ಪ್ರಮುಖ ಭೂ ಗುರುತುಗಳು (Landmarks) ಮತ್ತು ರೇಡಿಯೊ ಬೀಕನ್‌ಗಳನ್ನು (Radio Beacons) ಬಳಸುತ್ತಿದ್ದರು. ಇಂದು, ಉಪಗ್ರಹ ಸಂಕೇತಗಳಿಂದ ಅದು ಸಾಧ್ಯವಾಗುತ್ತಿದೆ. ವಿಮಾನಯಾನ ಸಂಸ್ಥೆಗಳು ಇಡೀ ಕಾರ್ಯಾಚರಣಾ ಕೇಂದ್ರಗಳನ್ನು ಹೊಂದಿದ್ದು, ಅಲ್ಲಿ ವಿಮಾನದ ಹಾರಾಟಗಳನ್ನು ಸುರಕ್ಷಿತವಾಗಿ ಮತ್ತು ಸಮಯಕ್ಕೆ ಸರಿಯಾಗಿ ಇರಿಸಿಕೊಳ್ಳಲು Dispatcher ಗಳು ಪ್ರತಿ ವಿಮಾನದ ಟ್ರ್ಯಾಕ್ ಸ್ಥಾನವನ್ನು 24/7 ಮೇಲ್ವಿಚಾರಣೆ ಮಾಡುತ್ತಾರೆ. ವಿಮಾನದ ಚಲನೆ, ವೇಗ ಮತ್ತು ದಿಕ್ಕನ್ನು ನಿಖರವಾಗಿ ಅಳೆಯಲು ಗೈರೊಸ್ಕೋಪ್‌ಗಳು ಮತ್ತು ಅಕ್ಸೆಲೆರೊಮೀಟರ್‌ಗಳನ್ನು ಬಳಸಲಾಗುತ್ತದೆ. ಯಾವುದೇ ಬಾಹ್ಯ ಸಂಕೇತಗಳಿಲ್ಲದೆ ವಿಮಾನದ ಸ್ಥಾನವನ್ನು ಲೆಕ್ಕಹಾಕಲು ಇವು ಸಹಾಯಕ. ಫ್ಲೈಟ್ ಮ್ಯಾನೇಜ್ಮೆಂಟ್ ಸಿಸ್ಟಮ್ (FMS) ಇದೆಯಲ್ಲ, ಅದು ವಿಮಾನದ ಎಲ್ಲ ನ್ಯಾವಿಗೇಷನ್ ಡಾಟಾವನ್ನು ಸಂಯೋಜಿಸುವ ಕಂಪ್ಯೂಟರ್ ವ್ಯವಸ್ಥೆಯಾಗಿದೆ. ಈ ವ್ಯವಸ್ಥೆಯು ಪೈಲಟ್‌ಗಳಿಗೆ ಇಂಧನ ಮಟ್ಟ, ಸೂಕ್ತ ಮಾರ್ಗಗಳನ್ನು ಯೋಜಿಸಲು, ಟ್ರ್ಯಾಕ್ ಸ್ಥಾನವನ್ನು ನಿಖರವಾಗಿ ಮೇಲ್ವಿಚಾರಣೆ ಮಾಡಲು ಮತ್ತು ಯಾವುದೇ ಬದಲಾವಣೆಗಳಿಗೆ ತ್ವರಿತವಾಗಿ ಹೊಂದಿಕೊಳ್ಳಲು ಅನುವು ಮಾಡಿಕೊಡುತ್ತದೆ. ವಿಮಾನಗಳ ನಡುವೆ ಲಂಬ ಮತ್ತು ಅಡ್ಡ ಅಂತರವನ್ನು ಕಾಯ್ದುಕೊಳ್ಳಲು ಎಟಿಸಿಗೆ ಟ್ರ್ಯಾಕ್ ಸ್ಥಾನ ಅತಿ ಮುಖ್ಯ. ಇದು ಆಕಾಶದಲ್ಲಿ ಡಿಕ್ಕಿ ಅಥವಾ ಘರ್ಷಣೆಯನ್ನು ತಡೆಯುತ್ತದೆ. ವಿಮಾನ ನಿಲ್ದಾಣಗಳಲ್ಲಿನ ಟೇಕಾಫ್ ಮತ್ತು ಲ್ಯಾಂಡಿಂಗ್ ನಿರ್ವಹಿಸಲು, ಟ್ರ್ಯಾಕ್ ಸ್ಥಾನದ ಮಾಹಿತಿಯು ನಿರ್ಣಾಯಕ. ಇದು ವಿಳಂಬಗಳನ್ನು ಕಡಿಮೆ ಮಾಡಲು ಕೂಡ ಸಹಾಯ ಮಾಡುತ್ತದೆ. ವಿಮಾನವು ಚಂಡಮಾರುತ, ತೀವ್ರವಾದ ಮಳೆ ಅಥವಾ ಇತರೆ ಅಪಾಯಕಾರಿ ಹವಾಮಾನ ಪ್ರದೇಶಗಳನ್ನು ಸಮೀಪಿಸಿದಾಗ, ಎಟಿಸಿ ಆ ವಿಮಾನಗಳಿಗೆ ಹೊಸ ಮಾರ್ಗವನ್ನು (re-routing) ಸೂಚಿಸಲು ಟ್ರ್ಯಾಕ್ ಸ್ಥಾನವನ್ನು ಬಳಸುತ್ತದೆ. ADS-B ವ್ಯವಸ್ಥೆಯು ವಿಮಾನ ಟ್ರ್ಯಾಕಿಂಗ್‌ನಲ್ಲಿ ಒಂದು ಕ್ರಾಂತಿಕಾರಿ ಬದಲಾವಣೆಯನ್ನು ತಂದಿದೆ. ಇದು ಪೈಲಟ್‌ಗಳಿಗೆ ತಮ್ಮ ಸುತ್ತಮುತ್ತಲಿನ ಇತರ ವಿಮಾನಗಳ ಸ್ಥಾನವನ್ನು ನೇರವಾಗಿ ನೋಡಲು ಅನುವು ಮಾಡಿಕೊಡುತ್ತದೆ, ಹಾರಾಟದ ಅರಿವನ್ನು (situational awareness) ಹೆಚ್ಚಿಸುತ್ತದೆ. FlightRadar24, FlightAware ನಂಥ ಜನಪ್ರಿಯ ಅಪ್ಲಿಕೇಶನ್‌ಗಳು ADS-B ಡೇಟಾವನ್ನು ಬಳಸಿ ಸಾರ್ವಜನಿಕರಿಗೆ ವಿಮಾನಗಳನ್ನು ನೈಜ ಸಮಯದಲ್ಲಿ ಟ್ರ್ಯಾಕ್ ಮಾಡಲು ಅವಕಾಶ ನೀಡುತ್ತವೆ. ಇದು ವಿಮಾನಯಾನ ಪಾರದರ್ಶಕತೆಯನ್ನು ಹೆಚ್ಚಿಸಿದೆ.

ಮತಬ್ಯಾಂಕ್ ರಾಜಕಾರಣಕ್ಕೆ ಆರೆಸ್ಸೆಸ್ ಟೀಕೆ

ವೀಕೆಂಡ್ ವಿತ್ ಮೋಹನ್

ಮೋಹನ್ ವಿಶ್ವ
camohanbn@gmail.com

ರಾಷ್ಟ್ರೀಯ ಸ್ವಯಂಸೇವಕ ಸಂಘದ (ಆರೆಸ್ಸೆಸ್) ಹೆಸರನ್ನು ದಿನದಲ್ಲಿ ಒಮ್ಮೆಯಾದರೂ ಹೇಳದಿದ್ದರೆ ಕಾಂಗ್ರೆಸ್ಸಿಗರಿಗೆ ಮುಸಲ್ಮಾನರ ಮತ ಬೀಳುವುದಿಲ್ಲ. ಮುಸಲ್ಮಾನರನ್ನು ಓಲೈಸಲು ಸಂಘದ ಹೆಸರನ್ನು ಮುನ್ನೆಲೆಗೆ ತರುವ ಕೆಲಸವು ಕಾಂಗ್ರೆಸ್ ಮತ್ತು ಎಡಚರರಲ್ಲಿ ಸದಾ ನಡೆಯುತ್ತಿರುತ್ತದೆ. ಒಂದು ದಿನವಾದರೂ ಶಾಖೆಯ ಬಾಗಿಲು ತಟ್ಟದ ಪ್ರಿಯಾಂಕ್ ಖರ್ಗೆ ಮತ್ತು ಹರಿಪ್ರಸಾದ್, ಸಂಘದ ಕಾರ್ಯಚಟುವಟಿಕೆಗಳ ಬಗ್ಗೆ ಬಾಯಿಗೆ ಬಂದಂತೆ ಮಾತನಾಡುತ್ತಾರೆ. ಮಾತುಮಾತಿಗೂ ಮನುಸ್ಮೃತಿಯನ್ನು ತಮ್ಮ ಭಾಷಣದಲ್ಲಿ ಬಳಸಿಕೊಳ್ಳುವ ಕಾಂಗ್ರೆಸ್ಸಿಗರಿಗೆ ಮನುಸ್ಮೃತಿಯ ಮುನ್ನುಡಿಯೂ ತಿಳಿದಿರಲಿಕ್ಕಿಲ್ಲ. ಹಿಂದೂ ಸಮಾಜದಲ್ಲಿದ್ದಂಥ ಜಾತಿಗಳ ನಡುವಿನ ಅಸಮಾನತೆಯನ್ನು ಹೋಗಲಾಡಿಸಿ ಸಮಸ್ತ ಹಿಂದೂಗಳನ್ನು ಒಂದೆಡೆ ಸೇರಿಸಿ ಬ್ರಿಟಿಷರ ವಿರುದ್ಧ ಹೋರಾಡಲು ಸ್ಥಾಪಿತವಾದಂಥ ಅಪ್ಪಟ ದೇಶಭಕ್ತ ಸಂಘಟನೆ 'ಆರೆಸ್ಸೆಸ್'. ಸ್ವತಃ ಬಾಬಾಸಾಹೇಬ್ ಅಂಬೇಡ್ಕರ್ ಹಾಗೂ ಮಹಾತ್ಮ ಗಾಂಧಿಯವರು ರಾಷ್ಟ್ರೀಯ ಸ್ವಯಂಸೇವಕ ಸಂಘದಲ್ಲಿನ ಶಿಸ್ತನ್ನು ಕಂಡು ಮೆಚ್ಚುಗೆ ವ್ಯಕ್ತಪಡಿಸಿದ್ದರು. ನಾಗಪುರದ ಶಿಬಿರದಲ್ಲಿ ಜಾತಿಯನ್ನು ಮೀರಿ ಎಲ್ಲರೂ ಒಟ್ಟುಗೂಡಿ ಕೆಲಸ ಮಾಡುವುದನ್ನು ಕಂಡು ಸ್ವತಃ ಮಹಾತ್ಮ ಗಾಂಧಿ ಸಂತಸ ವ್ಯಕ್ತಪಡಿಸಿದ್ದರು. ಸಂಘದ ಶಾಖೆಗಳಲ್ಲಿ ಇಂದಿಗೂ ಜಾತಿಯೆಂಬ ವಿಷಯ ಚರ್ಚೆಗೆ ಬರುವುದಿಲ್ಲ, ಸಮಾಜಸೇವೆ ಹಾಗು ಸದೃಢ ರಾಷ್ಟ್ರ ನಿರ್ಮಾಣ ಕಾರ್ಯಗಳು ಮಾತ್ರ ಚರ್ಚೆಯಲ್ಲಿರುತ್ತವೆ. ತಮ್ಮ ಮನೆಯ ಮಕ್ಕಳನ್ನು ರಾಷ್ಟ್ರೀಯ ಸ್ವಯಂಸೇವಕ ಸಂಘದ ಶಾಖೆಗೆ ಕಳುಹಿಸಿದರೆ ಶಿಸ್ತಿನ ಸಿಪಾಯಿಗಳಾಗುತ್ತಾರೆಂಬ ಆಲೋಚನೆ ಇಂದಿಗೂ ಪೋಷಕರಲ್ಲಿದೆ.

ಚೆನ್ನೈ ನಗರದಲ್ಲಿ ಹಿಂದೆಂದೂ ಕಂಡರಿಯದ ಜಲ ಪ್ರವಾಹ ಉಂಟಾದಾಗ ಜನರ ಸೇವೆಗೆಂದು ಮೊದಲು ರಸ್ತೆಗಿಳಿದಿದ್ದು ಆರೆಸ್ಸೆಸ್. ಕೊಡಗಿನಲ್ಲಿ ಮಳೆಯಿಂದ ಉಂಟಾದ ಪ್ರವಾಹ ಪರಿಸ್ಥಿತಿಯನ್ನು ನಿಭಾಯಿಸಲು ಸರಕಾರಕ್ಕಿಂತಲೂ ಮೊದಲು ಜನರ ಬಳಿ ತಲುಪಿದ್ದು ಆರೆಸ್ಸೆಸ್. ಉತ್ತರ ಕರ್ನಾಟಕ ಭಾಗದಲ್ಲಿ ಪ್ರವಾಹ ಪರಿಸ್ಥಿತಿ ಉಂಟಾದ ಸಂದರ್ಭದಲ್ಲಿ ಜನರ ನೆರವಿಗೆ ಮೊದಲು ಹೋದದ್ದು ಆರೆಸ್ಸೆಸ್. ಅಷ್ಟೇ ಯಾಕೆ, ಕರೋನ ಸಂದರ್ಭದಲ್ಲಿ ಜನರ ಮನೆಮನೆಗೆ ಭೇಟಿ ನೀಡಿ ಊಟ, ಪಡಿತರ, ಔಷಧಿಗಳನ್ನು ತಲುಪಿಸುವ ಸಮಾಜಮುಖಿ ಚಟುವಟಿಕೆಗಳನ್ನು ಕೈಗೊಂಡಿದ್ದು ಆರೆಸ್ಸೆಸ್. ವಿಶಾಖಪಟ್ಟಣದಲ್ಲಿ ಉಂಟಾಗಿದ್ದ ಪ್ರವಾಹದಲ್ಲಿ ಸಿಲುಕಿದ್ದ ಜನರ ಮನೆಗೆ ಮೊದಲು ತಲುಪಿದ್ದು ಆರೆಸ್ಸೆಸ್. ರಾಷ್ಟ್ರೀಯ ಸ್ವಯಂಸೇವಕ ಸಂಘದ ಪ್ರಚಾರಕರು ತಮ್ಮ ಮನೆಗಳನ್ನು ತೊರೆದು ಇಂದಿಗೂ ಸಮಾಜದಲ್ಲಿ ಸಾಮರಸ್ಯ ಮೂಡಿಸುವ ಸಲುವಾಗಿ ದೇಶದ ಮೂಲೆಮೂಲೆಗಳಲ್ಲಿ ದಿನನಿತ್ಯ ಸೇವೆ ಸಲ್ಲಿಸುತ್ತಿದ್ದಾರೆ. 1975ರಲ್ಲಿ ಕಾಂಗ್ರೆಸ್ಸಿನ ಇಂದಿರಾ ಗಾಂಧಿ ದೇಶದಲ್ಲಿ ತುರ್ತು ಪರಿಸ್ಥಿತಿ ಹೇರುವ ಮೂಲಕ ಸರ್ವನಾಶಗೊಳಿಸಿದ್ದ ಪ್ರಜಾಪ್ರಭುತ್ವವನ್ನು ಮರುಸ್ಥಾಪಿಸುವಲ್ಲಿ ಬಹುದೊಡ್ಡ ಪಾತ್ರವಹಿಸಿದ್ದು ಆರೆಸ್ಸೆಸ್. ತುರ್ತು ಪರಿಸ್ಥಿಯ ಸಂದರ್ಭದಲ್ಲಿ ಇಂದಿರಾ ಗಾಂಧಿಯವರ ಅಟ್ಟಹಾಸವನ್ನು ಪ್ರಶ್ನಿಸಿ, ಪ್ರಜಾಪ್ರಭುತ್ವವನ್ನು ಉಳಿಸಿಕೊಳ್ಳಲು ದೇಶದಾದ್ಯಂತ ಹೋರಾಟ ನಡೆಸಿದ್ದಕ್ಕಾಗಿ ರಾಷ್ಟ್ರೀಯ ಸ್ವಯಂಸೇವಕ ಸಂಘವನ್ನು ನಿಷೇಧ ಮಾಡಲಾಗಿತ್ತು. 1992ರ ಬಾಬ್ರಿ ಮಸೀದಿ ಧ್ವಂಸದ ಸಮಯದಲ್ಲಿ ಆರೆಸ್ಸೆಸ್ ನಿಷೇಧವಾಗಿತ್ತು. ನಂತರ ನ್ಯಾಯಾಲಯ ನೀಡಿದ ತೀರ್ಪಿನನ್ವಯ ಅದೇ ಜಾಗದಲ್ಲಿ ಇಂದು ಭವ್ಯ ರಾಮಮಂದಿರ ನಿರ್ಮಾಣವಾಗಿದೆ. ಕಾಂಗ್ರೆಸ್ ಪಕ್ಷ ತನ್ನ ಸ್ವಾರ್ಥಕ್ಕಾಗಿ ದೇಶದ ಭದ್ರತೆಯ ವಿಷಯದಲ್ಲಿ ರಾಜಿಮಾಡಿಕೊಂಡಿದ್ದನ್ನು ಪ್ರಶ್ನಿಸಿದ್ದಕ್ಕಾಗಿ ಸಂಘವನ್ನು ಈ ಹಿಂದೆ ನಿಷೇಧ ಮಾಡಲಾಗಿತ್ತು.

ರಾಷ್ಟ್ರೀಯ ಸ್ವಯಂಸೇವಕ ಸಂಘವೆಂಬುದು ಆನೆಯಿದ್ದಂತೆ, ಸದೃಢ ರಾಷ್ಟ್ರ ಕಟ್ಟುವ ನಿಟ್ಟಿನಲ್ಲಿ ತನ್ನ ಸಮಾಜಮುಖಿ ಕೆಲಸ ಮಾಡಿಕೊಂಡು ಅದು ಮುನ್ನುಗ್ಗುತ್ತಿರುತ್ತದೆ. ರಸ್ತೆಯಲ್ಲಿ ನಿಂತು ಸಂಘದ ವಿರುದ್ಧ ಮಾತನಾಡುವವರಿಗೆ ಅದು ಎಂದೂ ಪ್ರತಿಕ್ರಿಯಿಸುವುದಿಲ್ಲ. ಕಾಂಗ್ರೆಸ್ ಪಕ್ಷವು ಎಂದಿನಂತೆ ಮುಸಲ್ಮಾನರ ಓಲೈಕೆಯ ರಾಜಕಾರಣದ ಪರಮಾವಧಿಯಾಗಿ ಸಂಘವನ್ನು ದೇಶವಿರೋಧಿ ಸಂಘಟನೆಗಳ ಜತೆ ತಾಳೆಮಾಡುವ ಕೆಲಸವನ್ನು ಮಾಡುತ್ತದೆ. ಸಂಘವನ್ನು ಬೈದರೆ ಮುಸಲ್ಮಾನರು ಕಾಂಗ್ರೆಸ್ ಪಕ್ಷಕ್ಕೆ ಹೆಚ್ಚು ಮತ ಹಾಕುತ್ತಾರೆ, ರಾಹುಲ್ ಗಾಂಧಿ ಮತ್ತು ಸೋನಿಯಾ ಗಾಂಧಿಯವರ ಮೆಚ್ಚುಗೆಗೆ ತಾವು ಪಾತ್ರರಾಗಬಹುದು ಎಂಬ ತಿಕ್ಕಲು ಯೋಚನೆ ಪ್ರಿಯಾಂಕ್ ಖರ್ಗೆಯವರದ್ದು. ಅಧಿಕಾರಕ್ಕಾಗಿ ಯಾವ ಮಟ್ಟಕ್ಕೆ ಬೇಕಾದರೂ ಇಳಿಯಲು ಸಿದ್ಧವಿರುವ ಕಾಂಗ್ರೆಸ್, ದೇಶವಿರೋಧಿಗಳ ಜತೆ ಕೈಜೋಡಿಸಲು ಸದಾ ಸಿದ್ಧವಾಗಿರುತ್ತದೆ.

ರಾಷ್ಟ್ರೀಯ ಸ್ವಯಂಸೇವಕ ಸಂಘ ಹಾಗೂ ಭಾರತೀಯ ಜನತಾ ಪಕ್ಷದ ನಡುವಿನ ಸೈದ್ಧಾಂತಿಕ ಸಂಬಂಧ ಇಡೀ ಜಗತ್ತಿಗೆ ತಿಳಿದಿರುವ ವಿಷಯ. ಸಂಘದ ನೂರಾರು ಕಾರ್ಯಕರ್ತರು ಸಂಸದ-ಶಾಸಕರಾಗಿದ್ದಾರೆ, ಮಂತ್ರಿ-ಮುಖ್ಯಮಂತ್ರಿಗಳಾಗಿದ್ದಾರೆ. ಭಾರತದ ನಾಲ್ಕು ದಿಕ್ಕುಗಳನ್ನು ಸೇರಿಸುವ 'ಸುವರ್ಣ ಚತುಷ್ಪಥ' ರಸ್ತೆಯನ್ನು ನಿರ್ಮಿಸಿ ಭಾರತದ ಆರ್ಥಿಕತೆಯ ದಿಕ್ಕನ್ನೇ ಬದಲಾಯಿಸಿದ ಅಟಲ್ ಬಿಹಾರಿ ವಾಜಪೇಯಿಯವರು ಸಂಘದ ಕಾರ್ಯಕರ್ತರಾಗಿದ್ದವರು. ಜಗಮೆಚ್ಚಿದ ನಾಯಕ ನರೇಂದ್ರ ಮೋದಿಯವರೂ ಸಂಘದ ಕಾರ್ಯಕರ್ತರಾಗಿದ್ದವರು. ಇವರೆಲ್ಲರೂ ಹಗಲು ರಾತ್ರಿಯೆನ್ನದೆ ತಮ್ಮ ಜೀವನವನ್ನು ದೇಶಕ್ಕಾಗಿ ಮುಡುಪಿಟ್ಟಿರುವವರು. ದೇಶಕಟ್ಟುವ ಕೆಲಸ ಮಾಡುವ ಚಿಂತನೆಯ ಸಂಘವೆಲ್ಲಿ, ಮತಬ್ಯಾಂಕಿಗಾಗಿ ದೇಶವಿರೋಧಿಗಳ ಜತೆ ಸೇರಿಕೊಂಡು ರಾಜಕೀಯ ಮಾಡುವ ಕಾಂಗ್ರೆಸ್ ಎಲ್ಲಿ?

ಸದೃಢ ರಾಷ್ಟ್ರ ನಿರ್ಮಾಣ ಮಾಡುವ ನಿಟ್ಟಿನಲ್ಲಿ, ದೇಶಸೇವೆಯಲ್ಲಿ ನಿರಂತರವಾಗಿ ತೊಡಗಿಸಿಕೊಂಡಿರುವ ರಾಷ್ಟ್ರೀಯ ಸ್ವಯಂಸೇವಕ ಸಂಘ ಈ ವರ್ಷದಲ್ಲಿ 100 ವರ್ಷಗಳನ್ನು ಪೂರೈಸುತ್ತದೆ. ಒಂದು ಶತಮಾನದ ಸುದೀರ್ಘ ಪಯಣದಲ್ಲಿ ಆರೆಸ್ಸೆಸ್ ಎಲ್ಲಿಯೂ ದೇಶವಿರೋಧಿ ಕೃತ್ಯಗಳಲ್ಲಿ ಭಾಗಿಯಾದ ಉದಾಹರಣೆಯಿಲ್ಲ. ಸಂಘದಲ್ಲಿ ಸ್ವಯಂ ರಕ್ಷಣೆಯಡಿಯಲ್ಲಿ ದಂಡಗಳನ್ನು ಬಳಸುವ ತರಬೇತಿಯನ್ನು ಬ್ರಿಟಿಷರ ಕಾಲದಿಂದಲೂ ಹೇಳಿಕೊಡಲಾಗುತ್ತದೆ. ಈ ರಕ್ಷಣಾ ತರಬೇತಿಯನ್ನೇ ಅಸ್ತ್ರವನ್ನಾಗಿಸಿಕೊಂಡು ಅಸಂಬದ್ಧ ಪ್ರಶ್ನೆಗಳನ್ನು ಕೇಳುವ ಮೂಲಕ ಕಾಂಗ್ರೆಸ್ ತನ್ನ ಮುಸಲ್ಮಾನ್ ಮತಬ್ಯಾಂಕನ್ನು ಓಲೈಸುವಲ್ಲಿ ನಿರತವಾಗಿರುತ್ತದೆ. ಆಯುಧಪೂಜೆಯಂದು ಮನೆಯಲ್ಲಿರುವ ಆಯುಧಗಳನ್ನು ಪೂಜಿಸುವ ಸಂಪ್ರದಾಯ ಇಂದು ನಿನ್ನೆಯದಲ್ಲ, ಮೈಸೂರಿನ ಮಹಾರಾಜರು ಆಯುಧಪೂಜೆಯಂದು ತಮ್ಮ ಆಯುಧವನ್ನು ಶತಮಾನಗಳಿಂದ ಪೂಜಿಸುತ್ತಾ ಬಂದಿದ್ದಾರೆ. ಆಯುಧ ಪೂಜೆಯಂದು ನಡೆಸುವ ಕತ್ತಿ, ಗುರಾಣಿ, ಚೂರಿಯ ಪೂಜೆಯನ್ನು ಪ್ರಶ್ನಿಸುವ ಮೂಲಕ ಕಾಂಗ್ರೆಸ್ ಸಾಮಾನ್ಯ ಜನರ ಆಚರಣೆಯನ್ನೂ ಭಯೋತ್ಪಾದನೆಗೆ ಹೋಲಿಸಿ, ಹಿಂದೂಗಳ ಆಚರಣೆಯನ್ನು ರಾಷ್ಟ್ರೀಯ ಸ್ವಯಂಸೇವಕ ಸಂಘಕ್ಕೆ ತಳಕು ಹಾಕಿ ಸಮಸ್ತ ಹಿಂದೂಗಳಿಗೆ ಅವಮಾನ ಮಾಡಿದೆ.

ರಾಷ್ಟ್ರೀಯ ಸ್ವಯಂಸೇವಕ ಸಂಘದ ಹೆಸರನ್ನು ಮುನ್ನೆಲೆಗೆ ತಂದು ತಮ್ಮ ಮತಬ್ಯಾಂಕನ್ನು ಭದ್ರಪಡಿಸಿಕೊಳ್ಳಲು ಬಾಯಿಗೆ ಬಂದಂತೆ ಮಾತನಾಡುವ ಕಾಂಗ್ರೆಸ್ಸಿನ ನಾಯಕರು ಭಾರತದ ಸಾರ್ವಭೌಮತ್ವದ ವಿಷಯದಲ್ಲಿ ನಡೆದುಕೊಂಡ ರೀತಿಯನ್ನೊಮ್ಮೆ ಜನರಿಗೆ ತಿಳಿಸಲೇ ಬೇಕು. ಬಾಬಾಸಾಹೇಬರು ಭಾರತಕ್ಕೆ ನೀಡಿದ ಸಂವಿಧಾನದ ವಿರುದ್ಧವಾಗಿ, ನೆಹರು ಅವರು ಅಬ್ದುಲ್ಲಾನನ್ನು ಓಲೈಸಲು ಜಮ್ಮು ಮತ್ತು ಕಾಶ್ಮೀರಕ್ಕೆ ಸಂವಿಧಾನದ 370ನೇ ಪರಿಚ್ಛೇದದ ಮೂಲಕ ಬೇರೆ ಸಂವಿಧಾನವನ್ನು ನೀಡಿದ್ದರು. ನರೇಂದ್ರ ಮೋದಿಯವರು ಅಧಿಕಾರಕ್ಕೆ ಬಂದ ನಂತರ ಪರಿಚ್ಛೇದ 370ನ್ನು ರದ್ದತಿ ಮಾಡಿದಾಗ, ಪಾಕಿಸ್ತಾನಕ್ಕಿಂತಲೂ ಮೊದಲು ವಿರೋಧ ವ್ಯಕ್ತಪಡಿಸಿದವರು ಕಾಂಗ್ರೆಸ್ಸಿನವರು. ನಂತರ, ತಾನು ಅಧಿಕಾರಕ್ಕೆ ಬಂದರೆ ಅದನ್ನು ವಾಪಸ್ ತರುವುದಾಗಿ ಹೇಳಿದ್ದು ಕಾಂಗ್ರೆಸ್ ಪಕ್ಷ. ಪೌರತ್ವ ತಿದ್ದುಪಡಿ ಕಾಯ್ದೆಯ ವಿಚಾರದಲ್ಲಿ ಪಾಕಿಸ್ತಾನದಿಂದ ಬಂದಿದ್ದ ಅಲ್ಪಸಂಖ್ಯಾತ ಹಿಂದೂಗಳಿಗೆ ಭಾರತದಲ್ಲಿ ಆಶ್ರಯ ಕಲ್ಪಿಸುವುದನ್ನು ಮೊದಲು ವಿರೋಧಿಸಿದ್ದು ಪಾಕಿಸ್ತಾನ, ನಂತರ ವಿರೋಧಿಸಿದ್ದು ಕಾಂಗ್ರೆಸ್ ಪಕ್ಷ. ಹಿಜಾಬ್ ಗಲಾಟೆಯ ವಿಷಯದಲ್ಲಿ ಮೊದಲು ವಿರೋಧಿಸಿ ಭಾರತದ ಅಲ್ಪಸಂಖ್ಯಾತರ ಮೇಲೆ ದಾಳಿಯಾಗುತ್ತಿದೆಯೆಂದು ಹೇಳಿದ್ದು ಪಾಕಿಸ್ತಾನ, ನಂತರ ವಿರೋಧಿಸಿದ್ದು ಕಾಂಗ್ರೆಸ್. ಬಾಲಾಕೋಟ್ ವೈಮಾನಿಕ ದಾಳಿಯ ಸಂದರ್ಭದಲ್ಲಿ ದಾಳಿಯೇ ನಡೆದಿಲ್ಲವೆಂದು ಹೇಳಿ ಮೊದಲು ಸಾಕ್ಷ್ಯ ಕೇಳಿದ್ದು ಪಾಕಿಸ್ತಾನ, ನಂತರ ಸಾಕ್ಷ್ಯ ಕೇಳಿ ಭಾರತೀಯ ಸೈನಿಕರಿಗೆ ಅವಮಾನ ಮಾಡಿದ್ದು ಕಾಂಗ್ರೆಸ್ ಪಕ್ಷ. 'ಆಪರೇಷನ್ ಸಿಂದೂರ' ಕಾರ್ಯಾಚರಣೆಯ ವಿಚಾರವಾಗಿ ನಮ್ಮ ಸೈನಿಕರನ್ನು ಪ್ರಶ್ನೆ ಮಾಡಿ, ಸರಿಯಾದ ದಾಳಿ ನಡೆದಿಲ್ಲವೆಂದು ಹೇಳಿದ್ದು ಕಾಂಗ್ರೆಸ್ ಪಕ್ಷ. ದೇಶವಿರೋಧಿ ಚಟುವಟಿಕೆಯಲ್ಲಿ ತೊಡಗಿದ್ದ ಪಿಎಫ್‌ಐ ಸಂಘಟನೆ ನಿಷೇಧಕ್ಕೊಳಗಾದಾಗ ಮೊದಲು ಪ್ರತಿಕ್ರಿಯಿಸಿದ್ದು ಪಾಕಿಸ್ತಾನ, ನಂತರ ಕಾಂಗ್ರೆಸ್ ಪಕ್ಷ. ಭಾರತದ ವಿಚಾರದಲ್ಲಿ ಪಾಕಿಸ್ತಾನಕ್ಕೆ ಬೇಕಿರುವುದು ಕಾಂಗ್ರೆಸ್ ಪಕ್ಷಕ್ಕೂ ಬೇಕಾಗಿರುತ್ತದೆ. ಮಗ್ಗುಲ ಮುಳ್ಳು ಪಾಕಿಸ್ತಾನವನ್ನು ಸೃಷ್ಟಿ ಮಾಡಿದ ಕಾಂಗ್ರೆಸ್ ಪಕ್ಷ, ಸ್ವಾತಂತ್ರ್ಯ ನಂತರ ಭಾರತದಲ್ಲಿ ಮುಸಲ್ಮಾನರ ಹೆಸರಿನಲ್ಲಿ ದೊಡ್ಡ ಮಟ್ಟದ ರಾಜಕೀಯ ಮಾಡಿಕೊಂಡು ಬಂದಿದೆ. ಮುಸಲ್ಮಾನರ ಓಲೈಕೆಯ ಪರಮಾವಧಿಯಾಗಿ ಕಾಂಗ್ರೆಸ್, ದೇಶದ ಆಂತರಿಕ ಹಾಗೂ ಬಾಹ್ಯ ಭದ್ರತೆಯ ವಿಷಯದಲ್ಲಿ ಹೊಂದಾಣಿಕೆಯ ರಾಜಕೀಯವನ್ನೇ ಮಾಡಿಕೊಂಡು ಬಂದಿದೆ. 2004ರಿಂದ 2014ರ ನಡುವೆ ತಿಂಗಳಿಗೊಮ್ಮೆ ದೇಶದ ಯಾವುದಾದರೊಂದು ಮೂಲೆಯಲ್ಲಿ ಭಯೋತ್ಪಾದಕರ ದಾಳಿಗಳು ನಡೆಯುತ್ತಿದ್ದವು. ಮುಂಬೈ ನಗರದ ರಸ್ತೆಗಳಲ್ಲಿ ಸಾರ್ವಜನಿಕರ ಮೇಲೆ ಸಿಕ್ಕ ಸಿಕ್ಕಲ್ಲಿ ಗುಂಡಿನ ದಾಳಿ ನಡೆಸಿದ ಪಾಕಿಸ್ತಾನಿ ಪ್ರಚೋದಿತ ಉಗ್ರ ಸಂಘಟನೆಗಳ ಮೇಲೆ ಒಂದು ದಿಟ್ಟ ಕ್ರಮ ಕೈಗೊಳ್ಳದ ಸೈಲೆಂಟ್ ಪ್ರೇಕ್ಷಕ ಪ್ರಧಾನಿಯನ್ನು ಕಾಂಗ್ರೆಸ್ ನೀಡಿತ್ತು.

ಸಮಾಜದಲ್ಲಿ ಸಾಮರಸ್ಯವನ್ನು ಸಾಧಿಸುವ ಪ್ರಮುಖ ಉದ್ದೇಶದಿಂದ ರಾಷ್ಟ್ರೀಯ ಸ್ವಯಂಸೇವಕ ಸಂಘ ಹಿಂದೂ ಧರ್ಮದ ಎಲ್ಲಾ ಜಾತಿಗಳನ್ನು ಒಗ್ಗೂಡಿಸುವ ಕೆಲಸ ಮಾಡುತ್ತಾ ಬಂದಿದೆ. ಸಂಘದ ಕಾರ್ಯಕರ್ತರು ಎಂದೂ ಪ್ರಚಾರ ಬಯಸುವುದಿಲ್ಲ. ಕರ್ನಾಟಕದಲ್ಲಿಯೇ ಸಂಘದ ಸಾಮರಸ್ಯ ವೇದಿಕೆಯ ಮೂಲಕ ದಲಿತರ ಪರವಾಗಿ ಹಲವು ಕೆಲಸಗಳನ್ನು ಮಾಡುತ್ತಿರುವ ನೂರಾರು ಕಾರ್ಯಕರ್ತರಿದ್ದಾರೆ. ತಮ್ಮ ಕುಟುಂಬವನ್ನು ತ್ಯಾಗ ಮಾಡಿ ಇಡೀ ಜೀವನವನ್ನೇ ದೇಶಕ್ಕಾಗಿ ಸಮರ್ಪಿಸಿಕೊಂಡಿರುವ ಸಾವಿರಾರು ಪೂರ್ಣ ಪ್ರಮಾಣದ ಪ್ರಚಾರಕರಿದ್ದಾರೆ. ಸಂಘವು ಎಂದೂ ಆನೆಯಂತೆ, ತಾನು ನಡೆದುಹೋಗುತ್ತಿರುವಾಗ ರಸ್ತೆಯಲ್ಲಿ ನಿಂತು ಮಾತನಾಡುವವರ ಬಗ್ಗೆ ತಲೆಕೆಡಿಸಿಕೊಳ್ಳುವುದಿಲ್ಲ, ತನ್ನ ಪಾಡಿಗೆ ತಾನು ದೇಶ ಕಟ್ಟುವ ಕೆಲಸದಲ್ಲಿ ನಿರತವಾಗಿರುತ್ತದೆ.

ದೇಗುಲಗಳ ಅಭಿವೃದ್ಧಿಗೆ ಕಾಂಗ್ರೆಸ್ ಸರಕಾರ ಕಟಿಬದ್ಧ

ದೇವಮೂಲೆ

ರಾಮಲಿಂಗಾರೆಡ್ಡಿ
vveditoped@gmail.com

ಸರಕಾರಿ ಕೆಲಸ ದೇವರ ಕೆಲಸ' ಎನ್ನುವ ಮಾತಿದೆ. ಆದರೆ ದೇವರ ಅಥವಾ ದೇವಾಲಯದ ಕೆಲಸವನ್ನು ಮಾಡುವ ಮುಜರಾಯಿ ಇಲಾಖೆಯ ವಿಷಯದಲ್ಲಿ ಮಾತ್ರ ಹಲವು ವರ್ಷಗಳಿಂದ ನಿರ್ಲಕ್ಷ್ಯ ತೋರುತ್ತಲೇ ಬರಲಾಗುತ್ತಿದೆ. ಅದರಲ್ಲಿಯೂ, ಹಿಂದುತ್ವವನ್ನು ಬ್ರ್ಯಾಂಡ್ ಮಾಡಿಕೊಂಡಿರುವ ಬಿಜೆಪಿ ಸರಕಾರದ ಅವಧಿಯಲ್ಲಿ ಮುಜರಾಯಿ ಇಲಾಖೆಯಲ್ಲಿ ನನೆಗುದಿಗೆ ಬಿದ್ದಿರುವ ಕೆಲಸಗಳ ಪಟ್ಟಿಯನ್ನು ನೋಡುತ್ತಾ ಹೋದರೆ, ಅದು ಹನುಮನ ಬಾಲವಾಗುವುದರಲ್ಲಿ ಅನುಮಾನವಿಲ್ಲ. ಇದೀಗ ಕಾಂಗ್ರೆಸ್ ಸರಕಾರ ಅಧಿಕಾರಕ್ಕೆ ಬಂದ ಬಳಿಕ, ಬಹುವರ್ಷಗಳಿಂದ ಮರೆತಿದ್ದ 'ಆಗಮ ಘಟಿಕೋತ್ಸವ'ವನ್ನು ಆರಂಭಿಸಲು ತೀರ್ಮಾನಿಸಲಾಗಿದೆ.

ಸಿದ್ದರಾಮಯ್ಯ ನೇತೃತ್ವದ ಸರಕಾರ ಕರ್ನಾಟಕದಲ್ಲಿ ಅಧಿಕಾರಕ್ಕೆ ಬಂದ ಬಳಿಕ ಮುಜರಾಯಿ ಇಲಾಖೆಯ ಜವಾಬ್ದಾರಿಯನ್ನು ನಾನು ವಹಿಸಿಕೊಂಡ ತರುವಾಯ, ಹಿಂದೂ ಧಾರ್ಮಿಕ ಸಂಸ್ಥೆಗಳು ಮತ್ತು ಧರ್ಮಾದಾಯ ದತ್ತಿಗಳ ಇಲಾಖೆಯಡಿ ಬರುವ ಕರ್ನಾಟಕ ರಾಜ್ಯ ಆಗಮ ಶಿಕ್ಷಣ ಮತ್ತು ಪರೀಕ್ಷಾ ಸಮಿತಿ ನಡೆಸಿಕೊಂಡು ಬಂದಿರುವ ಪ್ರವರ್ಗ ಪ್ರವೀಣ ಪರೀಕ್ಷೆಯಲ್ಲಿ ಉತ್ತೀರ್ಣರಾಗಿರುವ ಅಭ್ಯರ್ಥಿಗಳಿಗೆ ಪದವಿ ಪತ್ರ ವಿತರಿಸುವ ಘಟಿಕೋತ್ಸವ ಕಾರ್ಯಕ್ರಮವನ್ನೇ ನಡೆಸದಿರುವುದು ನನ್ನ ಗಮನಕ್ಕೆ ಬಂತು. ಅದರಲ್ಲಿಯೂ ಕಡೆಯ ಬಾರಿಗೆ ಆಗಮ ಘಟಿಕೋತ್ಸವ ನಡೆದಿರುವುದು 2006ರಲ್ಲಿ ಎಂದರೆ ಅದು ನಿಜಕ್ಕೂ ಆಘಾತಕಾರಿ ಸಂಗತಿ.

ಆದ್ದರಿಂದ 2006ರಿಂದ ಬಾಕಿಯಿರುವ ಅಭ್ಯರ್ಥಿಗಳಿಗೆ (800 ಅರ್ಚಕರಿಗೆ), ಕೆಲ ತಿಂಗಳ ಹಿಂದೆ ಮೈಸೂರಿನಲ್ಲಿ ನಡೆದ ಘಟಿಕೋತ್ಸವದಲ್ಲಿ ಪ್ರಮಾಣಪತ್ರ ವಿತರಿಸಲಾಗಿತ್ತು. ಆದರೀಗ, ಅರ್ಚಕ ವೃತ್ತಿಯ ಅಭ್ಯಾಸ ನಡೆಸಿರುವ ಇನ್ನುಳಿದ ಸುಮಾರು ಎರಡೂವರೆ ಸಾವಿರ ಅಭ್ಯರ್ಥಿಗಳಿಗೆ ಘಟಿಕೋತ್ಸವ ಕಾರ್ಯಕ್ರಮದಲ್ಲಿ ಪ್ರಮಾಣಪತ್ರ ನೀಡಲು ತೀರ್ಮಾನಿಸಲಾಗಿದೆ. ಈ ಪ್ರಮಾಣಪತ್ರ ಪಡೆಯಲು ಅಭ್ಯರ್ಥಿಗಳು ಶೈವಾಗಮ, ವೈಖಾನಸಾಗಮ, ಪಾಂಚರಾತ್ರಾಗಮ, ತಂತ್ರಸಾರಾಗಮ, ವಾತುಲಾಗಮ, ವೀರಶೈವಾಗಮ ಹಾಗೂ ಜೈನಾಗಮಗಳ ವಿಷಯದಲ್ಲಿ ಐದು ವರ್ಷಗಳ ಕಾಲ ಅಭ್ಯಾಸ ಮಾಡಿ, ಪ್ರವರ್ಗ ಪ್ರವೀಣ ಪರೀಕ್ಷೆಯಲ್ಲಿ ತೇರ್ಗಡೆ ಹೊಂದಿರಬೇಕು. ಈ ಪರೀಕ್ಷೆಯಲ್ಲಿ ತೇರ್ಗಡೆಗೊಂಡಿರುವವರು, ಅರ್ಚಕ ವೃತ್ತಿಯಲ್ಲಿ ತೊಡಗಿಸಿಕೊಳ್ಳಲು ಅರ್ಹರಾಗಿರುತ್ತಾರೆ.

ರಾಜ್ಯದಲ್ಲಿ ಏಳು ಆಗಮ ಶಿಕ್ಷಣವನ್ನು ನೀಡಲಾಗುತ್ತಿದ್ದು, ಅದರಲ್ಲಿ ಶಿವ ದೇವಾಲಯದ ಪೂಜಾ ವಿಧಿ-ವಿಧಾನಕ್ಕೆ ಶೈವಾಗಮ, ವೀರಶೈವಾಗಮ ಹಾಗೂ ವಾತುಲಾಗಮ ಎನ್ನುವ ತರಬೇತಿ ನೀಡಲಾಗುತ್ತದೆ. ಇನ್ನು ವಿಷ್ಣು ಸಂಬಂಧಿತ ದೇವಾಲಯದಲ್ಲಿ ಪೂಜಾ ಕೈಂಕರ್ಯಕ್ಕೆ ಪಾಂಚರಾತ್ರಾಗಮ, ವೈಖಾನಸಾಗಮ ಹಾಗೂ ತಂತ್ರಸಾರಾಗಮ ತರಬೇತಿ ನೀಡಲಾಗುವುದು. ಇವುಗಳೊಂದಿಗೆ ಜೈನಾಗಮ ವಿಧಿ-ವಿಧಾನವನ್ನು ಅವರವರ ಧರ್ಮ-ಮತಕ್ಕನುಗುಣವಾಗಿ ಆಯಾ ಆಗಮದಲ್ಲಿ ಅಧ್ಯಯನ ಪೀಠದಲ್ಲಿ ನೀಡಲಾಗುತ್ತಿದೆ.

ಇಂಥ ಪ್ರಮುಖ ತರಬೇತಿಯನ್ನು ಪ್ರತಿವರ್ಷ ನಡೆಸಿಕೊಂಡು ಬರಬೇಕಿತ್ತು. ಆದರೆ ಕಳೆದ 18 ವರ್ಷಗಳಿಂದ ಈ ವಿಷಯದಲ್ಲಿ ಬಹುತೇಕ ಎಲ್ಲ ಸರಕಾರಗಳು ನಿರ್ಲಕ್ಷ್ಯ ವಹಿಸಿವೆ. ಅದರಲ್ಲಿಯೂ ಎರಡು ಅವಧಿಗೆ ಅಧಿಕಾರ ನಡೆಸಿದ್ದ ಬಿಜೆಪಿ ನಾಯಕರಿಗೆ ಮುಜರಾಯಿ ಇಲಾಖೆಯಲ್ಲಿ ಇಂಥ ಒಂದು ಅಂಗವಿದೆ ಎನ್ನುವುದೇ ಮರೆತುಹೋಗಿತ್ತು. ಹಿಂದುತ್ವದ ವಿಷಯದಲ್ಲಿ ರಾಜಕಾರಣ ಮಾಡುವ ನಾಯಕರು, ಶಾಸ್ತ್ರ ಉಳಿಸುವಲ್ಲಿ ಪ್ರಮುಖ ಪಾತ್ರ ವಹಿಸುವ ಇಂಥ ವಿಷಯವನ್ನು ನಿರ್ಲಕ್ಷಿಸಿದ್ದೇಕೆ ಎನ್ನುವುದು ನನ್ನ ಮೂಲಪ್ರಶ್ನೆ.

ಹಾಗೆ ನೋಡಿದರೆ, ಕೇವಲ ಆಗಮ ಘಟಿಕೋತ್ಸವ ಅಷ್ಟೇ ಅಲ್ಲದೇ, ಮುಜರಾಯಿ ಇಲಾಖೆಯ ವ್ಯಾಪ್ತಿಯಲ್ಲಿರುವ ಬಹುತೇಕ ದೇವಾಲಯಗಳ ಅಭಿವೃದ್ಧಿಗೆ ಯಾವುದೇ ಕ್ರಮವಹಿಸಿಲ್ಲ. ದೇವಾಲಯಗಳ ಅಭಿವೃದ್ಧಿ ಎಂದರೆ ಕೇವಲ ಅನುದಾನ ನೀಡುವುದಲ್ಲ. ಬದಲಿಗೆ ದೇವಾಲಯಗಳು ಸ್ವಂತ ಕಾಲಿನ ಮೇಲೆ ನಿಲ್ಲುವಂತೆ ಅಥವಾ ಆಯಾ ವ್ಯಾಪ್ತಿಯಲ್ಲಿರುವ ದೇವಾಲಯಗಳು ಅಲ್ಲಿರುವ ಸಣ್ಣಸಣ್ಣ ದೇವಾಲಯಗಳ ಅಭಿವೃದ್ಧಿಗೆ ಕೊಡುಗೆ ನೀಡುವಂತೆ ನೋಡಿಕೊಳ್ಳುವುದು. ಈ ಕಾರಣಕ್ಕಾಗಿಯೇ ನಾನು

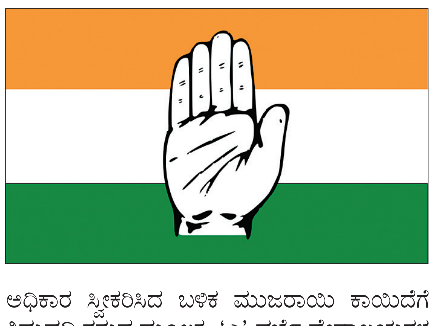

ಅಧಿಕಾರ ಸ್ವೀಕರಿಸಿದ ಬಳಿಕ ಮುಜರಾಯಿ ಕಾಯಿದೆಗೆ ತಿದ್ದುಪಡಿ ತರುವ ಮೂಲಕ, 'ಎ' ದರ್ಜೆ ದೇವಾಲಯಗಳ ಆದಾಯದ ಇಂತಿಷ್ಟು ಹಣವನ್ನು ಸ್ಥಳೀಯವಾಗಿರುವ 'ಸಿ' ದರ್ಜೆ ದೇವಾಲಯಗಳ ಅಭಿವೃದ್ಧಿಗೆ ಮೀಸಲಿಡಬೇಕು ಎನ್ನುವ ಕಾನೂನು ತರಲು ವಿಧೇಯಕ ಮಂಡಿಸಿದ್ದೆ. ಆದರೆ ಬಡ ದೇವಾಲಯಗಳ ಅಭಿವೃದ್ಧಿಯನ್ನೂ ವಿರೋಧಿಸಿದ್ದ ಬಿಜೆಪಿಗರು, ಕಾಯಿದೆಗೆ ರಾಜ್ಯಪಾಲರಿಂದ ಸಹಿಯಾಗದಂತೆ ಒತ್ತಡ ಹೇರಿದ್ದರು. ಒಂದು ವೇಳೆ ಈ ಕಾನೂನು ಜಾರಿಯಾಗಿದ್ದರೆ ಪ್ರತಿವರ್ಷ ನೂರಾರು ಕೋಟಿ ರುಪಾಯಿ ಹಣವು 'ಸಿ' ದರ್ಜೆ ದೇವಾಲಯಗಳ ಅಭಿವೃದ್ಧಿಗೆ ಸಿಗುತ್ತಿತ್ತು ಎನ್ನುವುದು ವಾಸ್ತವ.

ಇನ್ನು ನಮ್ಮ ಅವಧಿಯಲ್ಲಿ ದೇವಾಲಯಗಳ ಆಸ್ತಿ ದೇವಾಲಯದಲ್ಲಿಯೇ ಉಳಿಯುವಂತೆ ನೋಡಿಕೊಂಡಿದ್ದೇವೆ. ಮುಜರಾಯಿ ದೇವಾಲಯದ ಸುಪರ್ದಿಯಲ್ಲಿದ್ದ ಸಾವಿರಾರು ಎಕರೆ ಆಸ್ತಿಯು ಭೂ ಕಬಳಿಕೆದಾರರ ಪಾಲಾಗಿತ್ತು. ಆದರೆ ದಾಖಲೆಗಳನ್ನು ಪರಿಶೀಲಿಸಿ, ದೇವಾಲಯಗಳಿಗೆ ಮರಳಿ ಭೂಮಿ ಸಿಗುವಂಥ ಮಹತ್ವದ ಕಾರ್ಯವನ್ನು ರಾಜ್ಯ ಸರಕಾರ ಮಾಡಿದೆ. ಈಗಾಗಲೇ ಒತ್ತುವರಿಯಾಗಿದ್ದ ಶೇ.70ಕ್ಕಿಂತ ಹೆಚ್ಚು ಭೂಮಿಯನ್ನು ದೇವಾಲಯಗಳ ಸ್ವಾಧೀನಕ್ಕೆ ವಾಪಸು ಪಡೆದುಕೊಂಡಿದ್ದೇವೆ. ಒತ್ತುವರಿಯಾಗಿರುವ ಎಲ್ಲ ಭೂಮಿಯನ್ನು ಶೀಘ್ರದಲ್ಲಿಯೇ ಹಿಂಪಡೆಯುವ ಕೆಲಸವನ್ನು ಮಾಡುವ ವಿಶ್ವಾಸವಿದೆ.

ಇದೇ ರೀತಿ, ದೇವಾಲಯಗಳಿಗೆ ಭೇಟಿ ನೀಡುವ ಹಿರಿಯ ನಾಗರಿಕರ ಅನುಕೂಲಕ್ಕಾಗಿ ವಿಶೇಷ ದರ್ಶನ, ಹಸುಳೆಗಳಿಗೆ ಹಾಲುಣಿಸಲು ಪ್ರತ್ಯೇಕ ಬೇಬಿ ಕೇರ್ ಕೊಠಡಿ ಸೇರಿದಂತೆ ಹಲವು ಮೂಲಸೌಕರ್ಯಗಳ ಅಭಿವೃದ್ಧಿಗೆ ಒತ್ತುನೀಡಲಾಗಿದೆ. ಇನ್ನು ರಾಜ್ಯದ ಪ್ರಮುಖ ದೇವಾಲಯಗಳು ಎನಿಸಿರುವ ಹುಲಿಗೆಮ್ಮ ದೇವಾಲಯ, ಮೈಸೂರಿನ ಚಾಮುಂಡಿ ಬೆಟ್ಟದಲ್ಲಿರುವ ಚಾಮುಂಡೇಶ್ವರಿ ದೇವಾಲಯ, ಘಾಟಿ ಸುಬ್ರಮಣ್ಯ ದೇವಾಲಯ ಹಾಗೂ ಯಲ್ಲಮ್ಮ ದೇವಿ ದೇವಾಲಯಗಳಿಗೆ ಪ್ರತ್ಯೇಕ ಪ್ರಾಧಿಕಾರವನ್ನು ರಚಿಸಲಾಗಿದೆ. ಈ ಎಲ್ಲ ಪ್ರಾಧಿಕಾರಗಳ ಮೂಲಕ, ದೇವಾಲಯದ ಸುತ್ತಮುತ್ತಲಿನ ಪ್ರದೇಶದಲ್ಲಿ ಮೂಲಸೌಕರ್ಯ ಒದಗಿಸಲು ಮಾಸ್ಟರ್ ಪ್ಲಾನ್‌ಗಳನ್ನು ರೂಪಿಸಲಾಗಿದೆ. ಆಂಜನೇಯನ ಜನ್ಮಸ್ಥಾನ ಅಂಜನಾದ್ರಿ ಬೆಟ್ಟಕ್ಕೆ 200 ಕೋಟಿ ರುಪಾಯಿಗಳನ್ನು ಮಂಜೂರು ಮಾಡುವ ಮೂಲಕ ದೇವಾಲಯದ ಅಭಿವೃದ್ಧಿಗೆ ಒತ್ತು ನೀಡಲಾಗಿದೆ. ಈ ಎಲ್ಲ ದೇವಾಲಯಗಳ ಅಭಿವೃದ್ಧಿಯ ಜತೆಜತೆಗೆ ವಿಧಾನಸಭಾ ಚುನಾವಣೆಯ ಸಮಯದಲ್ಲಿ ಕಾಂಗ್ರೆಸ್ ನೀಡಿದ್ದ ಗ್ಯಾರಂಟಿಗಳಲ್ಲಿ ಒಂದಾಗಿರುವ 'ಶಕ್ತಿ' ಯೋಜನೆಯ ಮೂಲಕ ರಾಜ್ಯದ ಮಹಿಳೆಯರಿಗೆ ಸಾರಿಗೆ ನಿಗಮಗಳ ಬಸ್‌ಗಳಲ್ಲಿ ಉಚಿತ ಪ್ರಯಾಣಕ್ಕೆ ಅವಕಾಶ ನೀಡುವ ಮೂಲಕ ಪ್ರವಾಸೋದ್ಯಮಕ್ಕೆ ಒತ್ತು ನೀಡಲಾಗಿದೆ. ಇತ್ತೀಚೆಗಷ್ಟೇ 500ನೇ ಕೋಟಿ ಟಿಕೆಟ್ ಅನ್ನು ವಿತರಿಸಲಾಗಿದೆ. ಮಹಿಳೆಯರಿಗೆ ಉಚಿತ ಪ್ರಯಾಣಕ್ಕೆ ಅವಕಾಶ ನೀಡಿದ್ದರಿಂದಾಗಿ, ಧಾರ್ಮಿಕ ಸ್ಥಳಗಳಿಗೆ ಭೇಟಿ ನೀಡುವವರ ಸಂಖ್ಯೆ ತೀವ್ರ ಪ್ರಮಾಣದಲ್ಲಿ ಏರಿಕೆಯಾಗಿರುವುದು ಗಮನಾರ್ಹ.

ದೇವಾಲಯಗಳ ಅಭಿವೃದ್ಧಿ ಒಂದು ಭಾಗವಾದರೆ, ದೇವಾಲಯದಲ್ಲಿ ಪೂಜಾ ಕೈಂಕರ್ಯ ನಡೆಸುವ ಅರ್ಚಕರು ಹಾಗೂ ಅವರ ಕುಟುಂಬಕ್ಕೂ ಯಾವುದೇ ಸಮಸ್ಯೆಯಾಗದಂತೆ ನೋಡಿಕೊಳ್ಳುವುದು ಇಲಾಖೆಯ ಜವಾಬ್ದಾರಿಯಾಗಿತ್ತು. ಆದ್ದರಿಂದ ಮುಜರಾಯಿ ಇಲಾಖೆಯಲ್ಲಿ ಅರ್ಚಕರ ತಸ್ತಿಕ್ ಹಣವನ್ನು ಹೆಚ್ಚಿಸುವ ತೀರ್ಮಾನವನ್ನು ಸರಕಾರ ಕೈಗೊಂಡಿತ್ತು. ಇದರೊಂದಿಗೆ ಅರ್ಚಕ ಸಮುದಾಯದ ಬಹುದಿನದ ಬೇಡಿಕೆಯಾಗಿದ್ದ, ಅರ್ಚಕರ ಮಕ್ಕಳ ವಿದ್ಯಾಭ್ಯಾಸಕ್ಕಾಗಿ ವಿದ್ಯಾರ್ಥಿ ವೇತನ ಹಾಗೂ ಅರ್ಚಕರು ಮೃತಪಟ್ಟರೆ ಕುಟುಂಬಕ್ಕೆ ಎರಡು ಲಕ್ಷ ರುಪಾಯಿ ಸಹಾಯಧನ ನೀಡುವ ಕಾರ್ಯ ಆರಂಭವಾಗಿದ್ದೂ ಕಾಂಗ್ರೆಸ್ ಸರಕಾರದ ಅವಧಿಯಲ್ಲೇ ಎಂದು ಹೇಳಲು ಹೆಮ್ಮೆ ಎನಿಸುತ್ತದೆ.

ನಮ್ಮ ಪಕ್ಷ ಹಿಂದುತ್ವ ಎನ್ನುವುದನ್ನು ಕೇವಲ ಮತ ಬ್ಯಾಂಕ್ ವಿಷಯವಾಗಿ ನೋಡುತ್ತಿಲ್ಲ. ಹಿಂದುತ್ವದ ಪರ ಒಲವು ಎನ್ನುವುದು ಕೇವಲ ಮತಗಳಿಕೆಗೆ ಸೀಮಿತವಾಗದೇ, ಧರ್ಮದ ಉಳಿವಿಗಾಗಿರಬೇಕು. ಈ ಹಿಂದೆ ಅಧಿಕಾರದಲ್ಲಿದ್ದ ಸಮಯದಲ್ಲಿ ಬಿಜೆಪಿಯವರಿಂದ ನಿರ್ಲಕ್ಷ್ಯಕ್ಕೆ ಒಳಗಾಗಿದ್ದ ಮುಜರಾಯಿ ಇಲಾಖೆ ಹಾಗೂ ದೇವಾಲಯಗಳ ಸರ್ವಾಂಗೀಣ ಅಭಿವೃದ್ಧಿಗೆ ಮುಖ್ಯಮಂತ್ರಿ ಸಿದ್ದರಾಮಯ್ಯ ನೇತೃತ್ವದ ಕರ್ನಾಟಕ ರಾಜ್ಯ ಕಾಂಗ್ರೆಸ್ ಸರಕಾರವು ಹತ್ತು ಹಲವು ಕಾರ್ಯಕ್ರಮಗಳನ್ನು ಹಮ್ಮಿಕೊಂಡಿದೆ. 'ಹಿಂದೂ ಪರ' ಎನ್ನುವ ಬಿಜೆಪಿ ನಾಯಕರು, ಇನ್ನಾದರೂ ತಮ್ಮ ಮುಖವಾಡವನ್ನು ಕಳಚಿ ನಮ್ಮ ಸರಕಾರದ ಸಾಧನೆಯನ್ನು ನೋಡಲಿ.

(ಲೇಖಕರು ಮುಜರಾಯಿ ಹಾಗೂ ಸಾರಿಗೆ ಸಚಿವರು)

ಓದುಗರ ಒಣಿ

ಓದುಗರನ್ನು ಬಿಟ್ಟು ಇಲ್ಲಿ ಯಾರಿಗೂ ಪ್ರವೇಶವಿಲ್ಲ

ಈ ಆಮಿಷ ಸಲ್ಲದು

ಕರ್ನಾಟಕದಲ್ಲಿ ನೆಲೆಯೂರಬಹುದಾದ ಕೈಗಾರಿಕೆಗಳನ್ನು ತನ್ನತ್ತ ಸೆಳೆಯಲು ಆಂಧ್ರಪ್ರದೇಶ ಮಾಡುತ್ತಿರುವ ಯತ್ನಗಳು ಕನ್ನಡಿಗರ ತಾಳ್ಮೆಗೆ ಸವಾಲು ಹಾಕುವಂತಿವೆ. ಕೈಗಾರಿಕೆಗಳು ಕೇವಲ ಜಮೀನಿನ ಮೇಲೆ ಅವಲಂಬಿತವಾಗಿಲ್ಲ ಎಂಬುದನ್ನು ಆಂಧ್ರಪ್ರದೇಶದ ಮಾನವ ಸಂಪನ್ಮೂಲ ಅಭಿವೃದ್ಧಿ ಖಾತೆಯ ಸಚಿವ ನಾರಾ ಲೋಕೇಶ್ ಅವರು ಅರ್ಥಮಾಡಿಕೊಳ್ಳಬೇಕು. ಕೈಗಾರಿಕಾ ಅಭಿವೃದ್ಧಿಗೆ ಪೂರಕವಾದ ಅತ್ಯುತ್ತಮ ಸಂಶೋಧನಾ ಕೇಂದ್ರಗಳು, ಸ್ಥಿರ ಪರಿಸರ ವ್ಯವಸ್ಥೆ, ನಿಪುಣ ಮತ್ತು ಪ್ರತಿಭಾವಂತ ಯುವಜನರ ಪಡೆ ಈ ಎಲ್ಲವೂ ಕರ್ನಾಟಕದಲ್ಲಿವೆ.

ದೇವನಹಳ್ಳಿಯ ಜಮೀನು ಯೋಜನೆ ಕೈಬಿಟ್ಟಿದ್ದು ರೈತಪರ ನಿರ್ಧಾರ. ಇದರಿಂದ ಹೂಡಿಕೆ ಆಕರ್ಷಣೆಗೆ ತೊಡಕು ಉಂಟಾಗಬಾರದು. ರಾಜ್ಯ ಸರಕಾರವು ತಕ್ಷಣವೇ ಪರ್ಯಾಯ ಮಾರ್ಗೋಪಾಯವನ್ನು ರೂಪಿಸಿ, ಕೈಗಾರಿ ಕೆಗಳಿಗೆ ಅಗತ್ಯವಿರುವ ಮೂಲಭೂತ ಸೌಕರ್ಯಗಳನ್ನು ಕಲ್ಪಿಸಲು ಕಾರ್ಯಚಟುವಟಿಕೆ ಆರಂಭಿಸಬೇಕು. ಏರೋಸ್ಪೇಸ್ ಪಾರ್ಕ್‌ಗೆ ಆಂಧ್ರಪ್ರದೇಶ ನೀಡುತ್ತಿರುವ ಅವಕಾಶ ತಾತ್ಕಾಲಿಕ ಆಮಿಷವಷ್ಟೇ. ಆದರೆ ಕರ್ನಾಟಕ ನೀಡುತ್ತಿರುವ ವ್ಯವಸ್ಥಿತ ವಾತಾವರಣ ಬಹುಮಟ್ಟಿಗೆ ಶ್ರೇಷ್ಠ. ಏರೋಸ್ಪೇಸ್ ಬಗೆಗಿನ ಸಚಿವ ಎಂ.ಬಿ. ಪಾಟೀಲರ ನಿಲುವು ಸ್ತುತ್ಯರ್ಹ, ಆದರೆ ಜಮೀನಿಲ್ಲದ ಕಾರಣಕ್ಕೆ ಯಾವುದೇ ಕೈಗಾರಿಕೆಯು ಕರ್ನಾಟಕವನ್ನು ಬಿಟ್ಟು ಹೋಗಬಾರದು ಮತ್ತು ಹೆಚ್ಚೆಚ್ಚು ಉದ್ಯೋಗಾವಕಾಶಗಳು ಸೃಷ್ಟಿಯಾಗುವುದನ್ನು ಖಚಿತಪಡಿಸಬೇಕು.

– ಡಾ.ವಿಜಯಕುಮಾರ್ ಎಚ್.ಕೆ., ರಾಯಚೂರು

ಇದು ಜಾಣಮರೆವು..

ಡಾ.ವಿಜಯ್ ದರಡಾ ಅವರು 'ವಯಸ್ಸೆಂಬುದು ಬರೀ ಸಂಖ್ಯೆಯಷ್ಟೇ ಬಿಡಿ!' ಎಂಬ ತಮ್ಮ ಅಂಕಣ ಬರಹದಲ್ಲಿ (ಜು.17), ಸಾಕಷ್ಟು ವಯಸ್ಸಾಗಿದ್ದರೂ ಸಾರ್ವಜನಿಕ ಜೀವನದಲ್ಲಿರುವ ಹಾಗೂ ಚಟುವಟಿಕೆಯಿಂದಿರುವ ಅನೇಕ ಮಹನೀಯರ ಕುರಿತು ಪಕ್ಷಭೇದ ಮರೆತು ಉಲ್ಲೇಖಿಸಿದ್ದಾರೆ. ಆದರೆ ಇದೇ '75ರ ಕಾರಣ' ಮುಂದಿಟ್ಟು ಮಾರ್ಗದರ್ಶಕ ಮಂಡಳಿಗೆ ಸೇರಿಸಿ ಮೂಲೆಗುಂಪು ಮಾಡಲಾದ ಬಿಜೆಪಿಯ ಭೀಷ್ಮ ಎಲ್.ಕೆ.ಆಡ್ವಾಣಿ ಮತ್ತು ಮುರಳಿ ಮನೋಹರ್ ಜೋಷಿ ಅವರ ಬಗ್ಗೆಯೂ ಸಾಕಷ್ಟು ಚರ್ಚೆಗಳಾಗಿವೆಯಲ್ಲವೇ? ಇದರ ಬಗ್ಗೆ ಲೇಖಕರು ಉಲ್ಲೇಖ ಮಾಡದಿದ್ದುದು ಸೋಜಿಗದ ಸಂಗತಿ. ಇದು ಜಾಣಮರೆವು ಎನ್ನುವುದು ಸ್ಪಷ್ಟ.

– ಸೋಮಶೇಖರ್ ಬಿ.ಕೋಳಕೂರ, ಜೇವರ್ಗಿ

ಪರಮಾನಂದವಾಗಿದೆ!

ದೇಶದಾದ್ಯಂತ ಕೊಡು-ತೆಗೆದುಕೊಳ್ಳುವ ವ್ಯವಹಾರಗಳು ಫೋನ್‌ಪೇ ರೀತಿಯ ಡಿಜಿಟಲ್ ಮಾರ್ಗೋಪಾಯಗಳಲ್ಲಿ ನಡೆಯಲಾರಂಭಿಸಿದಾಗ ವ್ಯಾಪಾರಿಗಳು ಖುಷಿಪಟ್ಟರು. ಒಂದನೆಯದಾಗಿ, ಚಿಲ್ಲರೆ ಜೋಡಿಸುವ ಅನಿವಾರ್ಯತೆ ಇಲ್ಲ. ಬಂದ ಹಣವು ಪೂರ್ತಿ ಬ್ಯಾಂಕ್ ಖಾತೆಗೇ ನೇರವಾಗಿ ಜಮೆಯಾಗುತ್ತದೆ. ಪ್ರಯಾಣ ಮಾಡುವಾಗ ಕಳ್ಳರ ಭೀತಿಯಿಲ್ಲ. ಕ್ರಮೇಣ ಗ್ರಾಹಕರು ಈ ವ್ಯವಸ್ಥೆಗೆ ಅದೆಷ್ಟು ಹೊಂದಿಕೊಂಡರೆಂದರೆ, 5 ರುಪಾಯಿಯ ಲಾಲಿಪಾಪ್ ಕೊಂಡರೂ ಫೋನ್ ಪೇ ಮೂಲಕ ಪಾವತಿಸಲು ಶುರುಮಾಡಿದರು. ಪರಿಣಾಮವಾಗಿ ವರ್ತಕರ ಪ್ರತಿ ವ್ಯವಹಾರದ ವಿವರವೂ ದಾಖಲಾಗಿ, ಇದೀಗ ವರ್ಷವೊಂದರಲ್ಲಿ 40 ಲಕ್ಷ ರುಪಾಯಿ ವಹಿವಾಟು ದಾಟಿದವರಿಗೆ ಜಿಎಸ್‌ಟಿ ಪಾವತಿ ಮಾಡುವಂತೆ ತೆರಿಗೆ ಇಲಾಖೆಯಿಂದ ನೋಟಿಸ್ ಬಂದಿದೆ. ಇದರಿಂದಾಗಿ ಸಣ್ಣ ಬೀಡಾ ಅಂಗಡಿಯವರು, ಬೇಕರಿ-ಕಾಂಡಿಮೆಂಟ್ಸ್ ಮಾಲೀಕರು ಗೊಂದಲಗೊಂಡಿದ್ದಾರೆ, ಕೆಲವರು ದಿಗಿಲುಗೊಂಡಿರುವುದೂ ಉಂಟು.

ವಿಪರ್ಯಾಸವೆಂದರೆ, ವೈಯಕ್ತಿಕವಾಗಿ ನನಗೆ ಪರಮಾನಂದವಾಗಿದೆ. ಕಾರಣ, ವ್ಯಾಪಾರಿ ಜೀವನದುದ್ದಕ್ಕೂ ಹೋಟೆಲ್/ಬೇಕರಿಯ ಗಲ್ಲಾ ಪೆಟ್ಟಿಗೆಯ ಬಳಿ ಕುಳಿತಾಗ ಗ್ರಾಹಕರು ಕೊಡುವ ಹಣವನ್ನು ತೆಗೆದುಕೊಳ್ಳುವಾಗ, ಅದನ್ನು ಸ್ಪರ್ಶಿಸಿದಾಗ ಆಗುತ್ತಿದ್ದ ಪುಳಕ. ನಂತರದ ಫೋನ್ ಪೇ ಕಾಲದಲ್ಲಿ ಈ ಪುಳಕ ಮಾಯವಾಗಿ, ಮಹದಾನಂದವನ್ನು ಕಳೆದುಕೊಂಡಂತಾಗಿತ್ತು! ಇದೀಗ ಮತ್ತೆ ನಗದು ವ್ಯವಹಾರ ಮತ್ತೆ ಕೊಂಚ ಮಟ್ಟಿಗಾದರೂ ಶುರುವಾಗಿ, ಮತ್ತೆ ನೋಟು-ನಾಣ್ಯಗಳ ಸ್ಪರ್ಶಾನಂದ ದೊರೆಯಬಹುದೇನೋ ಎಂಬ ಆಶಾಭಾವನೆ ನನ್ನಲ್ಲಿ ಟಿಸಿಲೊಡೆದಿದೆ..!

– ಕೆ.ಶ್ರೀನಿವಾಸರಾವ್, ಹರಪನಹಳ್ಳಿ

ಜನರ ಹಿತರಕ್ಷಣೆಯಾಗಲಿ

ಬರುವ ಆಗಸ್ಟ್ ತಿಂಗಳಿಂದ, ಬೆಂಗಳೂರು ನಗರದಲ್ಲಿ ಜಾರಿಗೆ ಬರುವಂತೆ ನಗರ ಜಿಲ್ಲಾ ಸಾರಿಗೆ ಪ್ರಾಧಿಕಾರವು ರಿಕ್ಷಾ ಪ್ರಯಾಣ ದರವನ್ನು ಪರಿಷ್ಕರಿಸಿ ಆದೇಶ ಹೊರಡಿಸಿದೆ. ಇದು ಪ್ರಯಾಣಿಕರಿಗೆ ತುಸು ಜಾಸ್ತಿಯೆಂದು ಅನಿಸಿದರೂ, ಪ್ರಾಧಿಕಾರ ಮತ್ತು ಸಂಬಂಧಿಸಿದ ಇಲಾಖೆಯು ಅದಕ್ಕಿಂತ ಹೆಚ್ಚಿನ ದರ ವಸೂಲಿ ಮಾಡುತ್ತ ಲೂಟಿಮಾಡುವ 'ಆಟೋಟೋಪ'ಗಾರರ ಮೇಲೆ ನಿಗಾ ಇಟ್ಟು, ನಿಯಮವನ್ನು ಉಲ್ಲಂಘಿಸುವ ಆಟೋ ಚಾಲಕರ ವಿರುದ್ಧ ಕಠಿಣ ಕ್ರಮ ಕೈಗೊಳ್ಳುವ ಅಗತ್ಯವಿದೆ.

ಕರೆದಲ್ಲಿಗೆ ಬಾರದ, ನಿಗದಿಪಡಿಸಿದ ದರಕ್ಕಿಂತ ನಾಲ್ಕಾರು ಪಟ್ಟು ಹೆಚ್ಚು ವಸೂಲುಮಾಡುವ ಸಾಕಷ್ಟು ಆಟೋ ಚಾಲಕರ ವಿರುದ್ಧ ಸಾರಿಗೆ ಮತ್ತು ಆರಕ್ಷಕ ಸಿಬ್ಬಂದಿಗಳು ಇತ್ತೀಚೆಗೆ ಪ್ರಕರಣ ದಾಖಲಿಸಿ ಕ್ರಮ ಕೈಗೊಂಡಿರುವುದು ಶ್ಲಾಘನೀಯ ಹೌದಾದರೂ, ಅದು ನಿರಂತರವಾಗಿ ನಡೆಯಬೇಕು. ಪ್ರತ್ಯೇಕ 'ಸಂಚಾರಿ ಜಾಗ್ರತದಳ'ವು ನಗರದೆಲ್ಲೆಡೆ ಕಾರ್ಯ ನಿರ್ವಹಿಸುವಂತಾಗಬೇಕು. ಉದಾಹರಣೆಗೆ, ಮುಂಜಾನೆ 4-7 ಗಂಟೆಯ ಸಮಯದಲ್ಲಿ ಪರವೂರಿನಿಂದ ಬಂದು ಯಶವಂತಪುರ/ನವರಂಗ್ ಚಿತ್ರಮಂದಿರದ ಸಮೀಪ ಇಳಿಯುವ ಪ್ರಯಾಣಿಕರನ್ನು ಬಂದು ಮುತ್ತಿಕೊಳ್ಳುವ ಒಂದಿಷ್ಟು ರಿಕ್ಷಾ ಚಾಲಕರು ಇನ್ನಿಲ್ಲದಂತೆ ಲೂಟಿ ಮಾಡುವುದಿದೆ. 1-2 ಕಿ.ಮೀ. ಪ್ರಯಾಣಕ್ಕೂ 150-200 ರು. ದರಕ್ಕಿಂತ ಕಡಿಮೆಗೆ ಒಪ್ಪುವುದಿಲ್ಲ. ಇವರಿಗೊಬ್ಬ ದೊಣೆನಾಯಕನೂ ಇರುತ್ತಾನೆ. ಪೊಲೀಸರಿಗೆ ದೂರು ನೀಡುತ್ತೇವೆ ಎಂದರೆ, 'ಕೊಡಿ, ನಮಗೇನೂ ಭಯವಿಲ್ಲ' ಎನ್ನುವಷ್ಟು ದುರ್ವರ್ತನೆ ಇವರದ್ದು.

ಆದ್ದರಿಂದ, ಇಂಥ ಸ್ಥಳಗಳಲ್ಲಿ ಜಾಗ್ರತದಳ ಹಾಗೂ ಪೊಲೀಸ್ ಸಿಬ್ಬಂದಿಗಳು ನಿಗಾವಹಿಸಬೇಕಲ್ಲದೆ, 'ಪೂರ್ವಪಾವತಿ ಆಟೋ' ಸೇವೆಗೂ ವ್ಯವಸ್ಥೆ ಮಾಡಬೇಕು. ಜನಪ್ರತಿನಿಧಿಗಳೂ ಇದನ್ನು ಪ್ರತ್ಯಕ್ಷವಾಗಿ ಕಂಡು ತಮ್ಮ ಮತದಾರರನ್ನು ಕಾಪಾಡಬೇಕು.

– ಬೆಳ್ಳಿ ಚಂದಶೇಖರಶೆಟ್ಟಿ, ಬೆಂಗಳೂರು

ಭೇಷ್ ಪೌರಕಾರ್ಮಿಕರೇ!

ಸ್ವಚ್ಛತೆಯನ್ನು ಕಾಯ್ದುಕೊಳ್ಳುವ ವಿಷಯದಲ್ಲಿ ಮೈಸೂರು ನಗರವು ಈ ಸಲ ದೇಶದಲ್ಲೇ ಮೂರನೇ ಸ್ಥಾನವನ್ನು ಪಡೆದಿರುವುದು ಸಂತಸದ ಸಂಗತಿ. ಇದರಿಂದಾಗಿ 'ಮೈಸೂರು-ಕೇಂದ್ರಿತ' ಪ್ರವಾಸೋದ್ಯಮಕ್ಕೆ ಹೆಚ್ಚಿನ ಉತ್ತೇಜನ ಸಿಗಬಹುದು. ಇಂಥದೊಂದು ಹೆಗ್ಗಳಿಕೆ ದಕ್ಕುವಂತಾಗಲು ಶ್ರಮಿಸಿದ ಎಲ್ಲ ಅಧಿಕಾರಿಗಳನ್ನು, ಮುಖ್ಯವಾಗಿ ಪೌರಕಾರ್ಮಿಕರನ್ನು ಅಭಿನಂದಿಸಬೇಕು. ದೆಹಲಿಯಲ್ಲಿ ನಡೆಯುವ ಅದ್ದೂರಿ ಸಮಾರಂಭದಲ್ಲಿ ನಗರಪಾಲಿಕೆಯ ಆಯುಕ್ತರು/ಮೇಯರ್‌ರವರು ರಾಷ್ಟ್ರಪತಿಗಳಿಂದ ಈ ಪ್ರಶಸ್ತಿಯನ್ನು ಸ್ವೀಕರಿಸುವುದು ವಾಡಿಕೆ. ಹಗಲಿರುಳೂ ಸ್ವಚ್ಛತಾ ಕಾರ್ಯವನ್ನು ನಿರ್ವಹಿಸುವ ಪೌರಕಾರ್ಮಿಕರಲ್ಲಿ ಒಬ್ಬರು ಇನ್ನು ಮುಂದೆ ಇವರ ಜತೆ ಪ್ರಶಸ್ತಿಯನ್ನು ಸ್ವೀಕರಿಸುವಂತಾಗಲಿ.

– ಬೂಕನಕೆರೆ ವಿಜೇಂದ್ರ, ಮೈಸೂರು

ಭಟ್ಟರ್ ಸ್ಕಾಚ್

- **ಸುದರ್ಶನ ಬಾವಿಕಟ್ಟೆ, ಧಾರವಾಡ**
ಭಟ್ರೇ, ಕೆಲವರು ಬಹಳ ಕ್ರೇಜಿ ಆಗಿರುತ್ತಾರಲ್ಲ?
– **ಅದು ಸ್ಟುಪಿಡ್ ಆಗಿರುವುದಕ್ಕಿಂತ ವಾಸಿ!**

- **ನವೀನ ಶೆಟ್ಟಿ, ಸಾಗರ**
ಭಟ್ರೇ, ನನಗೆ ವ್ಯಂಗ್ಯದ ಉತ್ತರ ಇಷ್ಟ ಇಲ್ಲ ಅಂದ್ರೆ ಏನು ಮಾಡಬೇಕು?
– **ಮೂರ್ಖತನದ ಪ್ರಶ್ನೆಗಳನ್ನು ಕೇಳಬಾರದು!**

- **ರಾಜಿ, ಬೆಂಗಳೂರು**
ಭಟ್ರೇ, ಮನೆಯ ಕೆಲಸದಾಕೆ ಕ್ಲೀನಿಂಗ್ ಮಾಡುವುದಿಲ್ಲವಲ್ಲ?
– **ಕಂಪ್ಲೇನಿಂಗ್ ಮಾಡದಿದ್ದರೆ ಅದೇ ದೊಡ್ಡ ಉಪಕಾರ!**

- **ನಾಗೇಶ ಬಡಗಾವಿ, ಧಾರವಾಡ**
ಭಟ್ರೇ, ಆಸ್ಮಾನ್ ಮೇ ಉಡ್ತಾ ಹೈ ಪ್ಲೇನ್… ಮುಂದ?
– **ಆಪ್ ಕೆ ಪಾಸ್ ನಹಿ ಹೈ ಬ್ರೇನ್!**

- **ರುಕ್ಕು, ಚಾಮರಾಜಪೇಟೆ**
ಭಟ್ರೇ, ಆಮೆ ಮೊಟ್ಟೆ ಇಡೋದನ್ನು ನೋಡಲು ಹೋಗಿದ್ದ ದೊಡ್ಡ ಭಟ್ಟು, ಈಗ ಟೋಪಿ ಮೇಲೆ ಆಮೆ ಚಿತ್ರ ಹೊತ್ತಿಕೊಂಡು ತಿರುಗುವುದು ಯಾವ ಅವತಾರ?
– **ಕೂರ್ಮಾವತಾರ ಅಂತ ಅಂದುಕೊಳ್ಳಬಹುದು, ರುಕ್ಕು!**

- **ಗುರುನಾರಾಯಣ ಪಾತಪಲ್ಲಿ, (ಇಮೇಲ್ ಮೂಲಕ)**
ಭಟ್ರೇ, ಸಂಬಂಧ ಬೆಸೆಯುವ ಸೇತುವೆ ಬಿರುಕು ಉಂಟುಮಾಡಿತಲ್ಲ?
– **ಸೇತುವೆ ಕುಸಿದು ಹೋಗಲಿಲ್ಲವಲ್ಲ?!**

- **ರಾಜು ಪಠಾಣ, ಚಿತ್ರದುರ್ಗ**
ಭಟ್ರೇ, ನಾವೆಲ್ಲರೂ ದ್ವೇಷಿಸುವ ನೇಷನ್ ಯಾವುದು?
– **ಎಗ್ಜಾಮಿ-ನೇಷನ್!**

- **ಸೌಮ್ಯ ಪಾಟೀಲ, ಬೆಂಗಳೂರು**
ಭಟ್ರೇ, ನಂಗೆ ಗೊತ್ತಿಲ್ಲದಿರುವ ಪ್ರಶ್ನೆಗಳನ್ನು ಕೇಳುತ್ತಾರಲ್ಲ?
– **ಅವರಿಗೆ ಗೊತ್ತಿಲ್ಲದಿರುವ ಉತ್ತರವನ್ನು ನೀಡಬಾರದೇ?!**

- **ನೂತನ ರಂಗಸ್ವಾಮಿ, (ಇಮೇಲ್ ಮೂಲಕ)**
ಭಟ್ರೇ, ಕೊನೆಯಲ್ಲಿ Etc ಅಂತ ಬರೆಯುತ್ತಾರಲ್ಲ, ಏಕೆ?
– **ಹಾಗಂದ್ರೆ End of Thinking Capacity ಎಂದರ್ಥ!**

ಕೃಷ್ಣನ ಬೆಣ್ಣೆ ಕಳ್ಳತನದ ಹಿಂದಿರುವ ಗುಟ್ಟು, ಆಯುರ್ವೇದದಲ್ಲಿ ರಟ್ಟು

ಶ್ರೀಕೃಷ್ಣ ಪರಮಾತ್ಮನದ್ದು ಆದರ್ಶ ವ್ಯಕ್ತಿತ್ವ. ಸಮಗ್ರವಾದ ಜೀವನವನ್ನು ಹೇಗೆ ನಡೆಸಬೇಕೆಂಬ ದಾರಿಯನ್ನು ಹಲವಾರು ಉದಾಹರಣೆಗಳೊಂದಿಗೆ ಮಾನವಕುಲಕ್ಕೆ ತೋರಿಸಿರುವ ಚತುರ ಶ್ರೀಕೃಷ್ಣ. ಅವನು ಹಾಕಿಕೊಟ್ಟ ಮಾರ್ಗದಲ್ಲಿ, ನಿತ್ಯ ನವನೀತ ಸೇವನೆಯೂ ಒಂದು. ಅವನ ಭಗವದ್ಗೀತೆಯು ಆತ್ಮದ ಉದ್ಧಾರ ಮಾಡುವಂತೆ, ಅವನಂತೆ ಬಳಸುವ ಬೆಣ್ಣೆಯು ನಮ್ಮ ಆರೋಗ್ಯದ ಉನ್ನತಿಗೆ ಕಾರಣವಾಗುವುದು ನಿಸ್ಸಂಶಯ.

ಸ್ವಾಸ್ಥ್ಯವೆಂಬ ಸ್ವಾತಂತ್ರ್ಯ
ಡಾ.ಸಾಧನಶ್ರೀ
vveditoped@gmail.com

ನನ್ನ ಮಗಳಿಗೆ ಈಗ ಇನ್ನೇನು ಐದು ವರ್ಷ. ಯುಟ್ಯೂಬ್‌ನಲ್ಲಿ ಕೃಷ್ಣನನ್ನು ನೋಡುವುದೆಂದರೆ ಅವಳಿಗೆ ಬಹಳ ಪ್ರೀತಿ. ಕೃಷ್ಣನ ಕಥೆಗಳನ್ನು ಬಹಳ ಏಕಾಗ್ರತೆಯಿಂದ ಗಮನಿಸುತ್ತಾಳೆ. ಹೀಗೆ, ಅವನ ಬಾಲಲೀಲೆಗಳನ್ನು ಮತ್ತು ಚೇಷ್ಟೆಗಳನ್ನು ನೋಡುತ್ತಾ ಅವಳ ಮನಸ್ಸಿಗೆ ಒಂದು ಪ್ರಶ್ನೆ ಬಂತು. ''ಅಮ್ಮ, ಕೃಷ್ಣ ಯಾವಾಗಲೂ ಬರೀ ಬೆಣ್ಣೆಯನ್ನೇ ಏಕೆ ಕದಿಯುತ್ತಾನೆ? ಬೇರೆ ಬೇರೆ ಎಷ್ಟೊಂದು ವಿಧದ ತಿಂಡಿಗಳು ಇವೆಯಲ್ಲ? ಆದರೆ, ಕೃಷ್ಣನಿಗೆ ಬೆಣ್ಣೆ ಮಾತ್ರ ಏಕೆ ಅಷ್ಟೊಂದು ಇಷ್ಟ?'' ಎಂದು ಮುಗ್ಧವಾಗಿ ಪ್ರಶ್ನಿಸಿದಳು. ಅವಳು ಕೇಳಿದ ಪ್ರಶ್ನೆಯು ನನಗೂ ಸರಿ ಎಂದೆನಿಸಿತು. ಹೌದಲ್ವಾ, ಕೃಷ್ಣನಿಗೆ ಬೆಣ್ಣೆಯ ಮೇಲೆ ಯಾಕೆ ಅಷ್ಟೊಂದು ಒಲವು? ಅವನಿಗೆ ಊಟ ತಿಂಡಿ ಇಲ್ಲದಿದ್ದರೂ ಬೆಣ್ಣೆ ಒಂದೇ ಸಾಕಾಗುತ್ತಿತ್ತಂತೆ. ಇದರ ಹಿಂದಿರುವ ಗುಟ್ಟೇನು? ಎಂಬ ಪ್ರಶ್ನೆಗೆ ಆಯುರ್ವೇದದಲ್ಲಿ ಉತ್ತರವನ್ನು ಹುಡುಕಲು ಹೊರಟೆ. ಆಗ ಸಿಕ್ಕ ಕೆಲವು ಸ್ವಾರಸ್ಯಕರ ವಿಷಯಗಳನ್ನು ನಿಮ್ಮ ಜತೆ ಈ ಸಂಚಿಕೆಯಲ್ಲಿ ಹಂಚಿಕೊಳ್ಳುತ್ತೇನೆ. ಬನ್ನಿ, ಬೆಣ್ಣೆಯ ಮಹತ್ವ ಮತ್ತು ಉಪಯೋಗಗಳ ಬಗ್ಗೆ ಆಯುರ್ವೇದದ ಶಾಸ್ತ್ರಗಳಲ್ಲಿ ಉಲ್ಲೇಖಿಸಿರುವುದನ್ನು ತಿಳಿದುಕೊಳ್ಳೋಣ.

ಅಮೃತಕ್ಕಾಗಿ ದೇವತೆಗಳು ಮತ್ತು ರಾಕ್ಷಸರು ಮಂಥನ ಮಾಡಿದ್ದು ಕ್ಷೀರ ಸಮುದ್ರವನ್ನು. ಅಲ್ಲಿ ಹುಟ್ಟಿದವನೇ ಮೋಹಿನಿ ರೂಪದ, ನಂತರ ಧನ್ವಂತರಿ ಎಂದು ಹೆಸರುವಾಸಿಯಾದ ಅಬ್ಜ ನಾರಾಯಣ. ಅಮೃತ ಹುಟ್ಟಿದ್ದು ಅಲ್ಲಿಯೇ. ಈ ಹಿನ್ನೆಲೆಯಲ್ಲಿ ಗಮನಿಸಿದರೂ ಬೆಣ್ಣೆ ಹಾಲಿನ ಉತ್ತಮ ಉತ್ಪನ್ನ. ಬೆಣ್ಣೆಯು ಹಾಲಿನ ಪುತ್ರ ಮತ್ತು ಮಜ್ಜಿಗೆಯ ಸಹೋದರ. ಆದರೂ ಹಾಲಿಗೂ, ಬೆಣ್ಣೆಗೂ ಮತ್ತು ಮಜ್ಜಿಗೆಗೂ ಬಹಳ ವ್ಯತ್ಯಾಸವಿದೆ. ಹಾಲಿಗಿಂತ ವಿಶಿಷ್ಟ ಗುಣವನ್ನು ಬೆಣ್ಣೆ ಹೊಂದಿರುತ್ತದೆ.

ಆಯುರ್ವೇದದಲ್ಲಿ, 'ಸ್ನೇಹ ಸಾರೋಽಯಂ ಪುರುಷಃ' ಎಂದು ಪುರುಷನನ್ನು ವರ್ಣಿಸಲಾಗಿದೆ. ಕಾರಣ ನಮ್ಮ ಇಡೀ ಅಸ್ತಿತ್ವವನ್ನು ಹಿಡಿದಿಟ್ಟಿರುವ ಮುಖ್ಯವಾದ ವಸ್ತುವೇ 'ಸ್ನೇಹ'. ಸಂಸ್ಕೃತದಲ್ಲಿ ಸ್ನೇಹ ಶಬ್ದಕ್ಕೆ 'ಸ್ನಿಹ್-ಬಂಧನೇ' ಎಂಬ ವ್ಯುತ್ಪತ್ತಿಯನ್ನು ಕಾಣಬಹುದು. ಅಂದರೆ, ವಸ್ತುತಃ ಯಾವುದು ನಮ್ಮನ್ನು ಬಂಧಿಸುವುದೋ ಅದೇ ಸ್ನೇಹ. ತಂದೆ-ತಾಯಿ, ಗಂಡ-ಹೆಂಡತಿ, ಗೆಳೆಯ-ಗೆಳತಿ, ಗುರು-ಶಿಷ್ಯ ಹೀಗೆ ಎಲ್ಲಾ ಸಂಬಂಧಗಳ ನಡುವೆ ಇರುವ ಕೊಂಡಿ ಯಾವುದು ಎಂದು ನೋಡಿದರೆ ಅದು ಸ್ನೇಹದ ಬಂಧನವೇ ಆಗಿದೆ. ಆಯುರ್ವೇದದಲ್ಲಿ ಹೆಚ್ಚಿನ ಎಲ್ಲಾ ಜಿಡ್ಡಿನ ಪದಾರ್ಥಗಳಿಗೂ ಸ್ನೇಹ ಎಂದು ಕರೆಯುತ್ತಾರೆ. ಕಾರಣ, ನಮ್ಮ ದೇಹದಲ್ಲಿನ ಚಿಕ್ಕ ಚಿಕ್ಕ ಅಣುಗಳಿಂದ ಹಿಡಿದು ದೊಡ್ಡ ದೊಡ್ಡ ಅವಯವಗಳವರೆಗೂ ಎಲ್ಲವನ್ನು ಒಂದು ವ್ಯವಸ್ಥಿತ ರೀತಿಯಲ್ಲಿ ಒಗ್ಗೂಡಿಸುವ, ಬಂಧಿಸುವ ಪದಾರ್ಥವೇ ಸ್ನೇಹ. ಹಾಗೆಯೇ, ದೇಹದಲ್ಲಿ ಧಾತುಗಳ ಪರಸ್ಪರ ಜೋಡಣೆಗೆ ಕಾರಣವೂ ಈ ಸ್ನೇಹವೇ. ಶರೀರದ ಬೆಳವಣಿಗೆಗೆ, ವೃದ್ಧಿಗೆ, ಪೋಷಣೆಗೆ, ಸ್ಥಿರತೆಗೆ ಮತ್ತು ಬಲಕ್ಕೆ ಈ ಸ್ನೇಹ ಅತ್ಯಗತ್ಯ. ಈ ಜಗತ್ತಿನಲ್ಲಿ ಲಭ್ಯವಿರುವ ಹಲವಾರು ವಿಧಗಳ ಸ್ನೇಹಗಳಲ್ಲಿ 'ನವನೀತ' ಅಂದರೆ ಬೆಣ್ಣೆಯು ಬಹಳ ಮುಖ್ಯವಾದದ್ದು ಮತ್ತು ಉತ್ಕೃಷ್ಟವಾದದ್ದು. ಗರ್ಭಧಾರಣೆಯಿಂದ ಹಿಡಿದು ಮಗುವಿನ ಬೆಳವಣಿಗೆ ಮತ್ತು ಪೋಷಣೆಯ ತನಕ ಇದರ ಉಪಯುಕ್ತತೆ ಅಗಾಧ.

ಬೆಣ್ಣೆಯನ್ನು ಆಯುರ್ವೇದ ಶಾಸ್ತ್ರಗಳಲ್ಲಿ 'ನವನೀತ' ಎಂದು ಕರೆಯುತ್ತಾರೆ. ಈ ಹೆಸರೇ ಸೂಚಿಸುವಂತೆ ಅದೇ ದಿನ ಕಡೆದು ತೆಗೆದ ಬೆಣ್ಣೆಯನ್ನು ಅಂದೇ ಉಪಯೋಗಿಸತಕ್ಕದ್ದು. ಆಗಲೇ ಅದರ ಸಂಪೂರ್ಣ ಗುಣಲಾಭಗಳು ಲಭ್ಯ. ಬೆಣ್ಣೆಯನ್ನು ನಾವು ಹಾಲಿನಿಂದ ಅಥವಾ ಮೊಸರಿನಿಂದ ತಯಾರಿಸಿದ್ದ ಆದರೂ, ಇದರ ಗುಣ-ಧರ್ಮಗಳು ಹಾಲು ಮತ್ತು ಮೊಸರುಗಳಿಗಿಂತ ಅಪೂರ್ವವಾಗಿವೆ.

ಬೆಣ್ಣೆಯನ್ನು ಸಾಮಾನ್ಯವಾಗಿ ಎರಡು ರೀತಿಯಲ್ಲಿ ತಯಾರಿಸುತ್ತೇವೆ. ಮೊದಲಿಗೆ ಮೊಸರನ್ನು ತಯಾರಿಸಿ ಅದನ್ನು ಕಡೆದು, ನಂತರ ಬೆಣ್ಣೆಯನ್ನು ಬೇರ್ಪಡಿಸುವುದು. ಇದು ಒಂದು ವಿಧಾನ. ಇನ್ನೊಂದು ವಿಧಾನದಲ್ಲಿ, ನೇರವಾಗಿ ಹಾಲಿನಿಂದಲೇ ಬೆಣ್ಣೆಯನ್ನು ಪ್ರತ್ಯೇಕಿಸುವುದು. ಈ ವಿಧಾನದ ಬೆಣ್ಣೆಗೆ 'ಕೆನೆ' ಎಂದು ಸಾಮಾನ್ಯವಾಗಿ ಕರೆಯುತ್ತಾರೆ.

ಸಾಮಾನ್ಯವಾಗಿ ಮೊಸರಿನಿಂದ ಆಗ ತಾನೆ ತೆಗೆದ ಬೆಣ್ಣೆಯು ಸಿಹಿ ರುಚಿ ಮತ್ತು ಸ್ವಲ್ಪ ಒಗರು ರುಚಿಯನ್ನು ಹೊಂದಿರುತ್ತದೆ. ಜತೆಗೆ ಇದು ಸ್ವಲ್ಪ ಆಮ್ಲ ಗುಣವುಳ್ಳದ್ದು. ಇದು ಹೆಚ್ಚಿನ ಪ್ರಮಾಣದಲ್ಲಿ ಜಿಡ್ಡಿನಿಂದ ಕೂಡಿರುತ್ತದೆ. ಆದರೆ ಇದು ಬಹಳ ಸುಲಭವಾಗಿ ಜೀರ್ಣಗೊಳ್ಳುತ್ತದೆ. ಜೀರ್ಣವಾದ ನಂತರ ಇದು ದೇಹದಲ್ಲಿ ಶೀತದ ಪರಿಣಾಮವನ್ನು ಬೀರುತ್ತದೆ. ಇದರ ವಿಶೇಷತೆ ಏನೆಂದರೆ ಇದು ಮೇಧಾಶಕ್ತಿಯನ್ನು ಹೆಚ್ಚು ಮಾಡುತ್ತದೆ. ಅಂತೆಯೇ ಇದು ಹೃದಯಕ್ಕೆ ಹಿತ. ದೇಹದಲ್ಲಿ ಆಗುತ್ತಿರುವ ಹೆಚ್ಚಿನ ರಕ್ತಸ್ರಾವವನ್ನು ನಿಲ್ಲಿಸುತ್ತದೆ. ಜೀರ್ಣಶಕ್ತಿಯನ್ನು ಹೆಚ್ಚು ಮಾಡುತ್ತದೆ. ದೋಷಗಳಲ್ಲಿ ಇದು ವಾತ-ಪಿತ್ತಗಳನ್ನು ಪ್ರಶಮನಗೊಳಿಸುತ್ತದೆ. ಕರುಳಿನ ಕಾರ್ಯವು ನಿಯತವಾಗಿ ನಡೆಯಲು ಸಹಾಯಕಾರಿ. ಶರೀರಕ್ಕೆ ಜಿಡ್ಡನ್ನು ಪೂರೈಸುವುದಲ್ಲದೆ ದೇಹದೊಳಗಿನ ಕ್ರಿಯೆಗಳನ್ನು ಸಕಾಲದಲ್ಲಿ ಆಗುವಂತೆ ವಾತವನ್ನು ಸರಿಪಡಿಸುತ್ತದೆ. ಜೀರ್ಣಶಕ್ತಿಗೆ ಉತ್ತೇಜನ, ಪೋಷಕಾಂಶಗಳ ಹೀರುವಿಕೆ, ಉರಿ, ದಾಹಗಳ ಶಮನದಿಂದ ಪಿತ್ತವನ್ನು ಸಮಸ್ಥಿತಿಗೆ ತರುತ್ತದೆ. ಜೀವನಕ್ಕೆ ಮೂಲಾಧಾರವಾದ ಶುಕ್ರದ ಉತ್ಪತ್ತಿಯಲ್ಲಿ ಬೆಣ್ಣೆಯ ಸಾಮರ್ಥ್ಯ ಅಸದೃಶ. ದೇಹದ ಕಾಂತಿಯನ್ನು ಮತ್ತು ಬಲವನ್ನು ಇದು ಹೆಚ್ಚು ಮಾಡುತ್ತದೆ.

ಇನ್ನು ಪುರಾಣ ನವನೀತದ ಬಗ್ಗೆ ಹೇಳಬೇಕಾದರೆ ಹಳೆಯ ಬೆಣ್ಣೆಯೂ ದೇಹದಲ್ಲಿ ಕಫ ಮತ್ತು ಮೇದಸ್ಸು ಅಂದರೆ ಕೊಬ್ಬನ್ನು ಹೆಚ್ಚಿಸುತ್ತದೆ. ಇದು ಬಲಕರ ಮತ್ತು ಬೃಂಹಣ- ಅಂದರೆ ಶರೀರದ ಬೆಳವಣಿಗೆಗೆ ಸಹಾಯಕಾರಿ. ಇದು ಶೋಷವನ್ನು ನಿವಾರಿಸಿ, ಶಕ್ತಿಯನ್ನು ನೀಡುತ್ತದೆ. ಇದು ವಿಶೇಷವಾಗಿ ಬಾಲಕರಿಗೆ ಅತ್ಯುತ್ತಮ.

ಇನ್ನು ಕ್ಷೀರೋತ್ಥ ನವನೀತ- ಅಂದರೆ ಹಾಲಿನಿಂದ ತೆಗೆದ ಬೆಣ್ಣೆಯ ಗುಣಗಳನ್ನು ನೋಡೋಣ. ಈ ರೀತಿಯ ಬೆಣ್ಣೆಯೂ ಸ್ನಿಗ್ಧವಾಗಿದ್ದು, ಸಿಹಿ ಗುಣ ಹೊಂದಿದೆ. ಇದು ದೇಹಕ್ಕೆ ಅತಿಯಾದ ತಂಪನ್ನೆರೆಯುತ್ತದೆ, ದೇಹವನ್ನು ಮೃದುಗೊಳಿಸುತ್ತದೆ. ಈ ರೀತಿ ನೇರವಾಗಿ ಹಾಲಿನಿಂದ ತಯಾರಾದ ಬೆಣ್ಣೆಯು ನೇತ್ರರೋಗೋಪಚಾರದಲ್ಲಿ ಎತ್ತಿದ ಕೈ.

ಸಾಮಾನ್ಯವಾಗಿ ಗರ್ಭಿಣಿಯರಿಗೆ, ಗರ್ಭಧಾರಣೆಯಾದ ಮೇಲೆ ಒಂಬತ್ತು ತಿಂಗಳೂ ಬೆಣ್ಣೆಯನ್ನು

ಸೇವಿಸುವಂತೆ ನಿರ್ದೇಶಿಸುತ್ತೇವೆ. ಕಾರಣ, ಇದು ಗರ್ಭದ ಸ್ಥಾಪನೆಗೆ ಮತ್ತು ಬೆಳವಣಿಗೆಗೆ ಬಹಳ ಅವಶ್ಯಕ. ಅಂತೆಯೇ, ಗರ್ಭಿಣಿಯ ಧಾತುಗಳನ್ನು ಸಹ ಇದು ಪೋಷಿಸಿ, ಮೂಳೆ ಮತ್ತು ಮಾಂಸ ಪೇಷಿಗಳಿಗೆ ಬಲವನ್ನು ನೀಡುತ್ತದೆ. ಚರ್ಮವನ್ನು ಕಾಂತಿಯುಕ್ತವಾಗಿಸಿ, ಕೂದಲನ್ನು ಸದೃಢಗೊಳಿಸಿ, ಸಂಪೂರ್ಣ ರಕ್ಷಣೆಯನ್ನು ತಾಯಿಗೆ ಮತ್ತು ಮಗು-ಇಬ್ಬರಿಗೂ ಧಾರೆಯೆರೆಯುತ್ತದೆ. ಅಂತೆಯೇ, ಆಗ ತಾನೇ ಹುಟ್ಟಿದ ಮಗುವಿಗೂ ನವನೀತಪ್ರಾಶನ ಬಹಳ ಲಾಭಕಾರಿ. ತಾಯಿಯ ಹಾಲು ಕಡಿಮೆಯಾಗಿದ್ದ ಸಂದರ್ಭದಲ್ಲಿ ಹಾಲಿನ ಬದಲಿಗೆ, ಮಗುವಿನ ತುಟಿಗೆ ಸ್ವಲ್ಪ ಸ್ವಲ್ಪ ಬೆಣ್ಣೆಯನ್ನು ಸವರಿ ನೆಕ್ಕಿಸಬಹುದು. ಬಾಲ್ಯಾವಸ್ಥೆಯ ಪರಿಪೂರ್ಣ ಅವಧಿಯಲ್ಲಿ ಮಕ್ಕಳಿಗೆ ಬೆಣ್ಣೆಯನ್ನು ಆಹಾರದೊಂದಿಗೆ ನೀಡುವುದು ಮಕ್ಕಳ ಸರ್ವಾಂಗೀಣ ಬೆಳವಣಿಗೆಗೆ ಸಹಕಾರಿ. ನವನೀತವು ಶರೀರವನ್ನು ಪೋಷಿಸುವುದರ ಜತೆಗೆ ಮಗುವಿನ ಬುದ್ಧಿ, ಮೇಧಾಶಕ್ತಿಗಳನ್ನು ವರ್ಧಿಸಿ ಮನಸ್ಸನ್ನು ಸಹ ಪುಷ್ಟಿಗೊಳಿಸುತ್ತದೆ. ಅಷ್ಟೆಲ್ಲಾ ಇಲ್ಲದೆ ಸುಮ್ಮನೆ ಕೃಷ್ಣ ಬೆಣ್ಣೆಯನ್ನು ಕದೀತಾನಾ, ಹೇಳಿ?

ಸಾಮಾನ್ಯವಾಗಿ ಸಸ್ತನಿಗಳ ಹಾಲು ಬೆಣ್ಣೆಯ ಮೂಲ. ಹಸು, ಎಮ್ಮೆ, ಆಡು, ಕುರಿ, ಮೇಕೆ, ಒಂಟೆಗಳ ಹಾಲು ಬೆಣ್ಣೆ ಉತ್ಪತ್ತಿಯ ಮೂಲ. ಆಯಾ ಹಾಲಿನ ಗುಣವೇ ಬೆಣ್ಣೆಯಲ್ಲೂ ಇರುತ್ತದೆ. ಆದರೆ ನಿತ್ಯೋಪಯೋಗಕ್ಕೆ ಹಸುವಿನ ಬೆಣ್ಣೆಯೇ ಹಿತಕರ.

ಇನ್ನು ಕೆಲವು ಚಿಕಿತ್ಸೋಪಯೋಗಗಳನ್ನು ಹೇಳಬೇಕಾದರೆ- ನವನೀತವು ಮೂಲವ್ಯಾಧಿ ಮತ್ತು ರಕ್ತಬೇಧಿಗಳಲ್ಲಿ ಪರಿಣಾಮಕಾರಿ. ಸ್ವಲ್ಪ ಬೆಣ್ಣೆ, ಜೇನುತುಪ್ಪ, ಕೆಂಪುಕಲ್ಲುಸಕ್ಕರೆ ಪುಡಿಮಿಶ್ರಣವನ್ನು ಆಹಾರಕ್ಕೆ ಮೊದಲು ದಿನದಲ್ಲಿ ಒಂದೆರೆಡು ಬಾರಿ ನೆಕ್ಕುವುದರಿಂದ ರಕ್ತಸ್ರಾವ ನಿಲ್ಲುತ್ತದೆ. ಕ್ರಮೇಣ ರೋಗವೂ ನಿವಾರಣೆಯಾಗುತ್ತದೆ. 50 ಮಿಲಿ ಆಡಿನ ಹಾಲಿಗೆ ಒಂದು ಚಮಚ ಬೆಣ್ಣೆಯನ್ನು ಸೇರಿಸಿ ಸವಿಯುವುದು ಸಹ ಒಳ್ಳೆಯದು.

ಪದೇಪದೆ ಬಾಯಿಹುಣ್ಣು ಕಾಡುವವರಿಗೆ ಮತ್ತು ಬಿಸಿ ಮೈಯುಳ್ಳವರಿಗೆ ಪ್ರತಿದಿನ ಆಹಾರದಲ್ಲಿ ಬೆಣ್ಣೆಯನ್ನು ನೀಡುವುದರಿಂದ ಈ ತೊಂದರೆ ಪದೇಪದೆ ಕಾಡುವುದಿಲ್ಲ.

ಮೈ ಕೈ ನೋವು, ಕಣ್ಣು ಉರಿ, ವಿಪರೀತ ತಾಪದ ಜ್ವರ ಇದ್ದಾಗ ಹಸಿವಿಗೆ ತಕ್ಕಷ್ಟೇ ಬೆಣ್ಣೆಯನ್ನು ಕಲ್ಲುಸಕ್ಕರೆಯೊಂದಿಗೆ ಮಿಶ್ರಣ ಮಾಡಿ ಎರಡು-ಮೂರು ತಾಸಿಗೊಮ್ಮೆ ನೆಕ್ಕುವುದು ಪರಿಣಾಮಕಾರಿ.

ಸದಾ ಮೈ ತೂಕ ಹೆಚ್ಚದೇ ಇರುವ ಮಕ್ಕಳಿಗೆ ಮತ್ತು ಮೈಮೇಲೆ ಸದಾ ಅಲ್ಲಲ್ಲಿ ಕೆಂಪುವರ್ಣದ ಗಂಧೆಗಳಿರುವ ಮಕ್ಕಳಿಗೆ ಬೆಣ್ಣೆ ಹಚ್ಚಿ ಸ್ನಾನ ಮಾಡಿಸುವ ಅಭ್ಯಾಸವು ಬಹಳ ಪ್ರಯೋಜನಗಳನ್ನು ನೀಡುತ್ತದೆ.

ತೂಕ ಕಡಿಮೆ ಇರುವ ಮಕ್ಕಳಿಗೆ ಬೆಳಗ್ಗೆ ಎದ್ದ ಕೂಡಲೇ ಕಡಲೆಕಾಳು ಗಾತ್ರದಷ್ಟು ಬೆಣ್ಣೆಯನ್ನು ನೆಕ್ಕಿಸಬೇಕು. ಇದು ಸಂಪೂರ್ಣವಾಗಿ ಜೀರ್ಣವಾದ ನಂತರ ಮುಂದಿನ ಆಹಾರವನ್ನು ನೀಡಬೇಕು. ಹೀಗೆ ಪ್ರತಿದಿನ ಸ್ವಲ್ಪ ಪ್ರಮಾಣದಲ್ಲಿ ಹೆಚ್ಚಿಸುತ್ತಾ ಒಂದು ವರ್ಷದಲ್ಲಿ ಒಂದು ಚಮಚದಷ್ಟು ಬೆಣ್ಣೆ ನೆಕ್ಕಿಸಿ ಜೀರ್ಣಿಸಿಕೊಳ್ಳುವಂತಾಗಬೇಕು. ಹೀಗೆ ಮಾಡಿದ್ದೇ ಆದರೆ ಮಕ್ಕಳ ತೂಕ ಸಹಜವಾಗಿ ಹೆಚ್ಚುತ್ತದೆ. ದೇಹದ ಬಲವೂ ವೃದ್ಧಿಸುತ್ತದೆ.

ಕುರುವಿನ ತೊಂದರೆ ಇದ್ದಾಗ ಬೆಣ್ಣೆ ಮತ್ತು ಅರಿಶಿಣದ ಜತೆಗೆ ಸುಣ್ಣವನ್ನು ಬೆರೆಸಿ ಲೇಪನ ಮಾಡಿಕೊಂಡರೆ ಕುರುವಿನ ಅಸಹನೀಯ ನೋವು ಕಡಿಮೆಯಾಗುತ್ತದೆ.

ಕರ್ಣಶೂಲದಲ್ಲಿ ಬಿಸಿ ಮಾಡಿದ ಚಮಚಕ್ಕೆ, ಸ್ವಲ್ಪ ಬೆಣ್ಣೆ ಹಾಕಿದಾಗ ಅದು ಕರಗುತ್ತದೆ. ಕರಗಿದ ಆ ಬೆಣ್ಣೆಯನ್ನು ನಾಲ್ಕರಿಂದ ಆರು ತೊಟ್ಟು ಕಿವಿಗೆ ಬಿಡುವುದರಿಂದ ಕಿವಿನೋವು ತಕ್ಷಣವೇ ನಿವಾರಣೆ ಆಗುತ್ತದೆ. ಹಾಕಿದ ಈ ಬೆಣ್ಣೆಯನ್ನು ಅರ್ಧ ಗಂಟೆ ಬಿಟ್ಟು ತೆಗೆದು ಕಿವಿಯನ್ನು ಒಣಗಿಸಿಕೊಳ್ಳಬೇಕು.

ಅರೆ ತಲೆನೋವಿನಲ್ಲಿಯೂ ಬೆಣ್ಣೆ ಪರಿಣಾಮಕಾರಿ. ಕರಗಿಸಿದ ಬೆಣ್ಣೆಯನ್ನು ಮೂರರಿಂದ ನಾಲ್ಕು ಹನಿಗಳಂತೆ ಒಂದೊಂದು ಮೂಗಿನ ಹೊಳ್ಳೆಗಳಿಗೂ ನಿತ್ಯ ಬೆಳಗ್ಗೆ ಖಾಲಿ ಹೊಟ್ಟೆಯಲ್ಲಿ ಹಾಕುವುದರಿಂದ ಅರ್ಧ ತಲೆನೋವು ನಿವಾರಣೆ ಆಗುತ್ತದೆ.

ಅತಿಯಾದ ಮೈ ಉರಿ ಮತ್ತು ನವೆ ಇದ್ದಾಗ ಬೆಣ್ಣೆಯೊಡನೆ ಶ್ರೀಗಂಧದ ಪುಡಿಯನ್ನು ಬೆರೆಸಿ ಹಚ್ಚುವುದರಿಂದ ಮೈನವೆ ಮತ್ತು ಉರಿಗಳು ಕಡಿಮೆಯಾಗುತ್ತವೆ. ಇದೇ ಮಿಶ್ರಣವನ್ನು ಜ್ವರದಲ್ಲಿಯೂ ಹಣೆಗೆ ಲೇಪಿಸಬಹುದು.

ಬಜೆಯನ್ನು ಬೆಣ್ಣೆಯಲ್ಲಿ ಪ್ರತಿದಿನ ಮೂರರಿಂದ ನಾಲ್ಕು ಸುತ್ತು ತೇಯ್ದು ನೆಕ್ಕಿಸುವುದು ಎಳೆ ಮಕ್ಕಳಲ್ಲಿ ಬುದ್ಧಿ ವರ್ಧಕವಾಗುತ್ತದೆ ಮತ್ತು ರೋಗ ಪ್ರತಿರೋಧ ಶಕ್ತಿಯನ್ನು ಹೆಚ್ಚಿಸುತ್ತದೆ.

ಬೆಣ್ಣೆಯು ಮಕ್ಕಳಿಗೆ ಎಷ್ಟು ಪ್ರಯೋಜಕಾರಿಯೋ ವೃದ್ಧರಿಗೂ ಅಷ್ಟೇ ಒಳ್ಳೆಯದು. ವೃದ್ಧರಿಗೆ ಜೀವಕೋಶಗಳ ಪದರಗಳ ಸವಕಳಿಯನ್ನು ತಡೆಯಲು ನವನೀತವು ಅತ್ಯುತ್ತಮ ಆಹಾರವಾಗಿದೆ.

ಸ್ವರಭೇದವಾಗಿ ಗಂಟಲು ಉರಿಯುತ್ತಿದ್ದಲ್ಲಿ, ಸ್ವಲ್ಪ ಬೆಚ್ಚಗಿನ ಹಾಲಿನ ಜತೆ ಬೆಣ್ಣೆ ಹಾಕಿ ಕುಡಿಯುವುದು ಒಳ್ಳೆಯದು.

ದೇಹಧಾತುಗಳು ಕ್ಷೀಣಿಸಿ ಬರುತ್ತಿರುವ ಕೆಮ್ಮಿನಲ್ಲಿ, ಅರ್ದಿತ ರೋಗದಲ್ಲಿ ಬೆಣ್ಣೆಯ ಸೇವನೆ ಅಮೃತಸಮಾನ.

ಹೀಗೆ, ಬೆಣ್ಣೆಯ ಪ್ರಯೋಗದ ಪ್ರಯೋಜನಗಳ ಪಟ್ಟಿ ಬಹಳ ದೊಡ್ಡದಾಗಿದೆ. ಆದರೆ ಇದು ಕೊಬ್ಬನ್ನು ಹೆಚ್ಚಿಸಿ ಹೃದಯ ಸಂಬಂಧಿ ಕಾಯಿಲೆಗಳಿಗೆ ಕಾರಣವಾಗುತ್ತದೆ ಎಂದು ಯಾರೋ ಹೊರಿಸಿದ ಅಪವಾದದಿಂದ ನಾವು ಬೆಣ್ಣೆಯ ಶ್ರೇಷ್ಠ ಗುಣಗಳನ್ನು ಮರೆತು, ಅದರಿಂದ ದೂರ ಉಳಿದುಬಿಟ್ಟಿದ್ದೇವೆ. ಅದಕ್ಕೆ ಬೆಲೆಯನ್ನೂ ನಾವೇ ತೆರಬೇಕಾಗಿದೆ. ಬೆಣ್ಣೆಯ ಮೇಲೆ ಹಾಗೆ ಸುಮ್ಮನೆ ಆಪಾದನೆ ಹೊರಿಸುವ ಮೊದಲು, ಅದರ ಗುಣ-ಧರ್ಮಗಳನ್ನು ತಿಳಿದು, ಉಪಯೋಗಿಸುವ ಸರಿಯಾದ ಕ್ರಮವನ್ನು ಕಲಿತು, ವಿವೇಚನೆಯಿಂದ ನಿರ್ಧಾರವನ್ನು ತೆಗೆದುಕೊಳ್ಳುವುದು ಬುದ್ಧಿವಂತರ ಲಕ್ಷಣ. ಶ್ರೀಕೃಷ್ಣ ಪರಮಾತ್ಮನದ್ದು ಆದರ್ಶ ವ್ಯಕ್ತಿತ್ವ. ಸಮಗ್ರವಾದ ಜೀವನವನ್ನು ಹೇಗೆ ನಡೆಸಬೇಕೆಂಬ ದಾರಿಯನ್ನು ಹಲವಾರು ಉದಾಹರಣೆಗಳೊಂದಿಗೆ ಮಾನವಕುಲಕ್ಕೆ ತೋರಿಸಿರುವ ಚತುರ ಶ್ರೀಕೃಷ್ಣ. ಅವನು ಹಾಕಿಕೊಟ್ಟ ಮಾರ್ಗದಲ್ಲಿ, ನಿತ್ಯ ನವನೀತ ಸೇವನೆಯೂ ಒಂದು. ಅವನ ಭಗವದ್ಗೀತೆಯು ಆತ್ಮದ ಉದ್ಧಾರ ಮಾಡುವಂತೆ, ಅವನಂತೆ ಬಳಸುವ ಬೆಣ್ಣೆಯು ನಮ್ಮ ಆರೋಗ್ಯದ ಉನ್ನತಿಗೆ ಕಾರಣವಾಗುವುದು ನಿಸ್ಸಂಶಯ..!

ಗ್ಯಾರಂಟಿ ಯುಗದಲ್ಲಿ ಜನಕಲ್ಯಾಣ ಸಾಕಾರವಾದೀತೇ?

ವರ್ಷಗಳ ಹಿಂದೆ, ಆಮ್ ಆದ್ಮಿ ಪಕ್ಷದ ಅರವಿಂದ ಕೇಜ್ರಿವಾಲರು ದೆಹಲಿಯ ವಿಧಾನಸಭಾ ಚುನಾವಣೆಯನ್ನು ಗೆಲ್ಲಲು 'ಗ್ಯಾರಂಟಿ' ಹೆಸರಿನಲ್ಲಿ ಹಲವು ಉಚಿತ ಯೋಜನೆಗಳನ್ನು ಘೋಷಿಸಿದರು. ಅಣ್ಣಾ ಹಜಾರೆಯವರ 'ಭ್ರಷ್ಟಾಚಾರ ವಿರೋಧಿ ಆಂದೋಲನ'ದ ಪ್ರಯೋಜನ ಪಡೆದು ಮೊದಲ ಬಾರಿಗೆ ಅಧಿಕಾರಕ್ಕೆ ಬಂದಿದ್ದ ಕೇಜ್ರಿವಾಲರು 'ಗ್ಯಾರಂಟಿ' ಯೋಜನೆಯ ಪರಿಕಲ್ಪನೆ ತಮಗೆ ಮತ್ತೊಮ್ಮೆ ಅಧಿಕಾರವನ್ನು ತಂದುಕೊಡಬಹುದು ಎಂದು ಸ್ವತಃ ನಿರೀಕ್ಷಿಸಿರಲಿಲ್ಲವೇನೋ?!

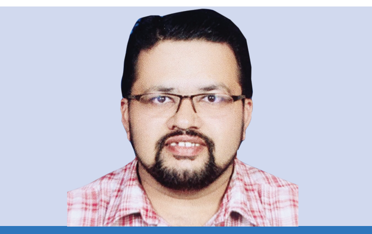

ವಸ್ತುಸ್ಥಿತಿ
ರವೀ ಸಜಂಗದ್ದೆ
vveditoped@gmail.com

ಉಚಿತವಾದರೆ ನನಗೂ ಇರಲಿ, ನನ್ನ ತಂದೆಗೂ ಒಂದಿರಲಿ' ಎನ್ನುವ ಅರ್ಥ ಬರುವ ಒಂದು ಗಾದೆಮಾತಿದೆ. ಉಡುಗೊರೆಯಾಗಿ ಏನಾದರೊಂದು ಸಿಕ್ಕರೆ ಅಥವಾ ಕಡಿಮೆ ದರದಲ್ಲಿ ಇಲ್ಲವೇ ಉಚಿತವಾಗಿ ಯಾವುದೇ ಸೇವೆ, ವಸ್ತು ದಕ್ಕಿಬಿಟ್ಟರೆ ನಮಗಾಗುವ ಸಂತೋಷವೇ ಬೇರೆ! ಬಹುತೇಕ ರಾಜಕೀಯ ಪಕ್ಷಗಳು ಮನುಷ್ಯನ ಇಂಥಾ ಮಾನಸಿಕ ಸ್ಥಿತಿಯನ್ನು ಎನ್‌ಕ್ಯಾಶ್ ಮಾಡಿಕೊಂಡು, ಆ ಮನಸ್ಥಿತಿಯ ಮೇಲೆ ನಿರಂತರ ಸವಾರಿ ಮಾಡಿಕೊಂಡೇ ಕಾಲಕಾಲಕ್ಕೆ 'ರಾಜಕಾರಣ'ವನ್ನು ಮಾಡಿಕೊಂಡು ಬಂದಿವೆ. ಜನರಿಗೆ ವಿವಿಧ ಉಚಿತ ಸೌಲಭ್ಯಗಳ (ಫ್ರೀಬೀಸ್) ಆಮಿಷವನ್ನು ಚುನಾವಣಾ ಪ್ರಣಾಳಿಕೆಯಲ್ಲಿ ಮತ್ತು ಭಾಷಣದಲ್ಲಿ ಒಡ್ಡಿ, ಆ ಮೂಲಕ ಅಧಿಕಾರ ಹಿಡಿಯುವುದು, ಅಧಿಕಾರಕ್ಕೆ ಬಂದ ನಂತರ ಬಹುತೇಕ ಭರವಸೆಗಳನ್ನು ಮರೆಯುವುದು, ಮುಂದಿನ ಚುನಾವಣೆಯ ವೇಳೆಗೆ ಈ ಹಿಂದೆ ನೀಡಲಾಗಿದ್ದ ಭರವಸೆಗಳನ್ನೇ ಒಂದಿಷ್ಟು ಬದಲಾಯಿಸಿ ಜನರ ಮುಂದೆ ಮಂಡಿಸಿ, ಮತ್ತೆ ಮತಭಿಕ್ಷೆಯೆತ್ತಿ ಅಧಿಕಾರಕ್ಕೆ ಬರಲು ಯತ್ನಿಸುವುದು- ಇದು ಭಾರತದ ಏಳೂವರೆ ದಶಕಗಳ ರಾಜಕೀಯ ಇತಿಹಾಸದಲ್ಲಿ ಕಂಡುಬಂದಿರುವ ನಿರಂತರ ಪ್ರಕ್ರಿಯೆ. ದಶಕಗಳ ಹಿಂದೆ 'ಗರೀಬಿ ಹಟಾವೊ' ಎಂಬ ಘೋಷವಾಕ್ಯವನ್ನು ಮುಂದುಮಾಡಿಕೊಂಡು ಚುನಾವಣೆಗಳು ನಡೆದಿದ್ದೇನೋ ಹೌದು. ಆದರೆ ಅದಾಗಿ ಇಷ್ಟೂ ವರ್ಷಗಳಿಂದ ನಡೆಯುತ್ತಿರುವ ಪ್ರತಿಯೊಂದು ಚುನಾವಣೆಯಲ್ಲೂ, 'ಬಡತನವನ್ನು ನಿರ್ಮೂಲಗೊಳಿಸುವ' ಆ ಆಶಯವನ್ನು ಹೇಳಿಕೊಂಡೇ ಜನರನ್ನು ಮೂರ್ಖರನ್ನಾಗಿಸಿಕೊಂಡು ಬರಲಾಗಿದೆ ಎಂಬುದು ವಿಷಾದನೀಯ.

'ಮೂರ್ಖರಾಗುವವರು ಇರುವವರೆಗೂ, ಮೂರ್ಖರನ್ನಾಗಿಸುವವರೂ ಇರುತ್ತಾರೆ' ಎಂಬುದು ಸಾರ್ವಕಾಲಿಕ ಸತ್ಯ! 'ಉಚಿತಗಳು', 'ಗ್ಯಾರಂಟಿಗಳು', 'ಭಾಗ್ಯಗಳು' ಹೀಗೆ ಹೆಸರುಗಳು ಬೇರೆಬೇರೆಯಾಗಿದ್ದರೂ ಅವುಗಳ ಆಧಾರದ ಮೇಲೆ ದೇಶದಲ್ಲಿ ಕಳೆದೊಂದು ದಶಕದಿಂದ ಚುನಾವಣೆಗಳು ನಡೆಯುತ್ತಿರುವುದನ್ನು ನಾವೆಲ್ಲ ನೋಡುತ್ತಿದ್ದೇವೆ. ನಿಜ, ಈಗಿನ ರಾಜಕೀಯ ಮತ್ತು ಆಡಳಿತದ ಕಾಲಘಟ್ಟವು 'ಗ್ಯಾರಂಟಿ ಯುಗ'ವಾಗಿ ಬದಲಾಗಿಬಿಟ್ಟಿದೆ. ವರ್ಷಗಳ ಹಿಂದೆ, ಆಮ್ ಆದ್ಮಿ ಪಕ್ಷದ ಸಂಸ್ಥಾಪಕ ಅರವಿಂದ ಕೇಜ್ರಿವಾಲ್ ಅವರು ದೆಹಲಿಯ ವಿಧಾನಸಭಾ ಚುನಾವಣೆಯನ್ನು ಗೆಲ್ಲಲು 'ಗ್ಯಾರಂಟಿ' ಹೆಸರಿನಲ್ಲಿ ಹಲವು ಉಚಿತ ಯೋಜನೆಗಳನ್ನು ಘೋಷಿಸಿದರು. ಸಾಮಾಜಿಕ ಹೋರಾಟಗಾರ ಅಣ್ಣಾ ಹಜಾರೆಯವರ 'ಭ್ರಷ್ಟಾಚಾರ ವಿರೋಧಿ ಆಂದೋಲನ'ದ ಪ್ರಯೋಜನ ಪಡೆದು ಮೊದಲ ಬಾರಿಗೆ ಅಧಿಕಾರಕ್ಕೆ ಬಂದಿದ್ದ ಕೇಜ್ರಿವಾಲರಿಗೆ ಎರಡನೆಯ ಬಾರಿಗೆ, ಅಂದರೆ 2020ರ ಫೆಬ್ರವರಿಯಲ್ಲಿ ಅಧಿಕಾರಕ್ಕೆ ಬರಲು ಗ್ಯಾರಂಟಿ ಘೋಷಣೆಗಳು ಸಹಕಾರಿಯಾದವು. 'ಗ್ಯಾರಂಟಿ' ಯೋಜನೆಯ ಪರಿಕಲ್ಪನೆ ತಮಗೆ ಇಷ್ಟು ದೊಡ್ಡ ಮಟ್ಟದಲ್ಲಿ ಮತ್ತೊಮ್ಮೆ ಅಧಿಕಾರವನ್ನು ತಂದುಕೊಡಬಹುದು ಎಂದು ಸ್ವತಃ ಕೇಜ್ರಿವಾಲರೇ ನಿರೀಕ್ಷಿಸಿರಲಿಲ್ಲವೇನೋ?! ಆದರೆ ಅದು ದೇಶದ ಬಹುತೇಕ ರಾಜಕೀಯ ಪಕ್ಷಗಳ 'ಹಾಟ್ ಪಿಕ್' ಆಗಿಬಿಟ್ಟಿತು! ನಂತರದಲ್ಲಿ ನಡೆದ ಲೋಕಸಭೆ ಮತ್ತು ವಿಧಾನಸಭೆ ಚುನಾವಣೆಗಳಲ್ಲಿ ಬಹುತೇಕ ಪಕ್ಷಗಳವರು ಪೈಪೋಟಿಗೆ ಬಿದ್ದವರಂತೆ ಗ್ಯಾರಂಟಿ ಯೋಜನೆಗಳ ಘೋಷಣೆ ಮಾಡಿ ಅಧಿಕಾರ ಪಡೆಯಲು ಯತ್ನಿಸುತ್ತಿದ್ದಾರೆ. ಪರಿಣಾಮವಾಗಿ, ಯಾವುದೇ ವಿಶಿಷ್ಟ ಅಥವಾ ಉತ್ಕೃಷ್ಟ 'ಗ್ಯಾರಂಟಿ ಯೋಜನೆ'ಯು ಅಧಿಕಾರವನ್ನು ತಂದುಕೊಡುವುದು 'ಗ್ಯಾರಂಟಿ' ಎನ್ನುವ ಹಂತಕ್ಕೆ ದೇಶದ ರಾಜಕಾರಣ ಬಂದು ನಿಂತಿದೆ!

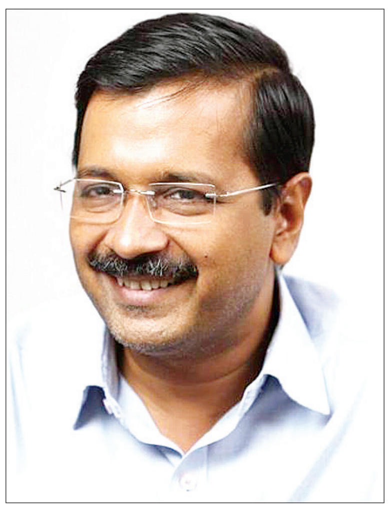

ಗ್ಯಾರಂಟಿ ಯೋಜನೆಗಳು ತೀವ್ರವಾಗಿ ಅನುಷ್ಠಾನಕ್ಕೆ ಬಂದಿರುವ ರಾಜ್ಯಗಳ ಪೈಕಿ ಹೆಚ್ಚಿನವುಗಳಲ್ಲಿ ಆರ್ಥಿಕ ಪರಿಸ್ಥಿತಿಯು 'ಐಸಿಯು'ನಲ್ಲಿರುವುದು ಖರೆ; ಇದು ಗ್ಯಾರಂಟಿ ಯೋಜನೆಗಳು ಆಯಾ ರಾಜ್ಯಗಳ ಆರ್ಥಿಕ ಶಿಸ್ತನ್ನು ಕೆಡಿಸಿ ಉಂಟುಮಾಡಿದ ಅಸ್ತವ್ಯಸ್ತ ಸ್ಥಿತಿಗೆ ಹಿಡಿದ ಕೈಗನ್ನಡಿ. ಇಂಥ ಬಹುತೇಕ ರಾಜ್ಯಗಳಲ್ಲಿ ಗ್ಯಾರಂಟಿ ಯೋಜನೆಗಳು 'ಬಿಳಿ ಆನೆ'ಗಳಂತಾಗಿವೆ. ಈ ಗ್ಯಾರಂಟಿಗಳು ಪ್ರಜಾಪ್ರಭುತ್ವದ ಸಿದ್ಧಾಂತಗಳ ಮತ್ತು ಆರ್ಥಿಕ ಸ್ಥಿತಿಗತಿಯ ಬುಡವನ್ನೇ ಅಲುಗಾಡಿಸುತ್ತಿರುವುದು ಈ ಶತಮಾನದ ದೊಡ್ಡ ದುರಂತ. ಜನರು ಕಟ್ಟುವ ನೇರ ಮತ್ತು ಪರೋಕ್ಷ ತೆರಿಗೆಯ ಹಣದಿಂದಲೇ ಸರಕಾರಗಳು ತಮ್ಮ ವಿವಿಧ ಯೋಜನೆಗಳನ್ನು ರೂಪಿಸಿ ಕಾರ್ಯಗತಗೊಳಿಸಬೇಕು. ಹೀಗೆ ಸಂಗ್ರಹವಾದ ತೆರಿಗೆ ಹಣವು ಗ್ಯಾರಂಟಿ ಯೋಜನೆಗಳಂಥ ಅನುತ್ಪಾದಕ, ಅಭಿವೃದ್ಧಿರಹಿತ ಬಾಬತ್ತುಗಳಿಗೆ ಬಹುಪಾಲು ವ್ಯಯವಾದರೆ, ಆಯಾ ರಾಜ್ಯಕ್ಕೆ ಲಾಭಕ್ಕಿಂತ ನಷ್ಟವೇ ಹೆಚ್ಚು.

ಕಡುಬಡವರ, ಸಾಮಾಜಿಕವಾಗಿ-ಆರ್ಥಿಕವಾಗಿ ಸಬಲರಲ್ಲದವರ ಏಳಿಗೆ ಆಗಲೇಬೇಕು ಎಂಬುದರಲ್ಲಿ ಎರಡು ಮಾತಿಲ್ಲ. ಆದರೆ ಸದ್ಯದ ಯಾವುದೇ ಗ್ಯಾರಂಟಿ ಯೋಜನೆಯೂ ಅಂಥವರನ್ನು ಮಾತ್ರವೇ ಉದ್ದೇಶಿಸಿ ರೂಪುಗೊಂಡಂತೆ ಕಾಣುತ್ತಿಲ್ಲ. ಹಸಿದವನಿಗೆ ಉಚಿತ ಊಟ ನೀಡುವುದಕ್ಕೂ, ಮನೆಯಲ್ಲಿ ಊಟವಿದ್ದರೂ ಉಚಿತ ಊಟಕ್ಕೆ ಹಾತೊರೆಯುವವನಿಗೂ ವ್ಯತ್ಯಾಸವಿದೆ. ಮನೆಯಲ್ಲಿ ಊಟದ ಲಭ್ಯತೆಯಿದ್ದರೂ ಹೀಗೆ ಹಾತೊರೆಯುವುದು ನ್ಯಾಯಯುತವಲ್ಲ. ಸಂಗ್ರಹವಾದ ಒಟ್ಟು ತೆರಿಗೆಯಲ್ಲಿ ತಮಗೆ ನ್ಯಾಯಯುತವಾಗಿ ಸಿಗಬೇಕಾದ ಪಾಲನ್ನು ರಾಜ್ಯ ಸರಕಾರಗಳು ಕೇಂದ್ರವನ್ನು ಕೇಳುವುದು ಸಮಂಜಸ ಎನ್ನುವುದಾದರೆ, 'ವಿವಿಧ ರೂಪಗಳಲ್ಲಿ ಜನರು ತೆರಿಗೆಯಾಗಿ ಕಟ್ಟಿದ ಹಣವು ಜನಪರ ಕಾರ್ಯಕ್ಕೆ ಮತ್ತು ಅಭಿವೃದ್ಧಿ ಚಟುವಟಿಕೆಗಳಿಗೆ ಉಪಯೋಗಿಸಲ್ಪಡಬೇಕು' ಎಂಬ ಬೇಡಿಕೆಯೂ ತಾರ್ಕಿಕ ಮತ್ತು ಸಮಂಜಸವಲ್ಲವೇ? ಆದರೆ ಅನುತ್ಪಾದಕ ಬಾಬತ್ತುಗಳಿಗೆ ಸಾವಿರಾರು ಕೋಟಿ ರುಪಾಯಿ ಹಣವು ವ್ಯಯವಾದರೆ, ಇತರೆ ಯೋಜನೆಗಳಿಗೆ ಗರಬಡಿದು ಅಭಿವೃದ್ಧಿ ಕುಂಠಿತ ಅಥವಾ ಸ್ಥಗಿತವಾಗುವುದು ನಿಶ್ಚಿತ. ಗ್ಯಾರಂಟಿ ಯೋಜನೆಗೆ ಮೊರೆಹೋದ ಬಹುತೇಕ ರಾಜ್ಯಗಳಲ್ಲಿ ಈಗಾಗುತ್ತಿರುವುದು ಅದೇ.

ರಾಜ್ಯವೊಂದರ ಅಭಿವೃದ್ಧಿ ಚಟುವಟಿಕೆಗಳು ಮತ್ತು ಆರ್ಥಿಕತೆಯ ಮೇಲೆ ಈ ಗ್ಯಾರಂಟಿ ಕೊಡುಗೆಗಳು ಹೇಗೆ ಮತ್ತು ಎಷ್ಟು ಪ್ರಭಾವ ಬೀರುತ್ತಿವೆ? ಸಂಗ್ರಹವಾದ ಒಟ್ಟಾರೆ ಮೊತ್ತದ ಗರಿಷ್ಠ ಎಷ್ಟು ಪ್ರತಿಶತ ಮೊತ್ತವನ್ನು ಸರಕಾರಗಳು 'ಜನಾನುರಾಗಿ' ಸೋಗಿನ ಆದರೆ 'ಮತಬೇಟೆಯ ಉದ್ದೇಶ'ದ ಇಂಥ ಅನುತ್ಪಾದಕ ಯೋಜನೆಗಳಿಗೆ ಬಳಸಬಹುದು? ಎಂಬೆಲ್ಲಾ ಪ್ರಶ್ನೆಗಳಿಗೆ ಆರ್ಥಿಕ ತಜ್ಞರು ನಿಖರವಾದ ಆರ್ಥಿಕ ಮತ್ತು ವೈಜ್ಞಾನಿಕ ವಿಶ್ಲೇಷಣೆಯನ್ನು ಮಾಡಿದಂತೆ ಕಾಣುತ್ತಿಲ್ಲ. ರಾಜಕೀಯ ಪಕ್ಷಗಳ ಆರ್ಥಿಕ ಸಲಹೆಗಾರರೂ ಈ ಕುರಿತು ಹೆಚ್ಚು ತಲೆಕೆಡಿಸಿಕೊಂಡಿಲ್ಲ. ಸರಕಾರದ ಆಯಕಟ್ಟಿನ ಜಾಗಗಳಲ್ಲಿರುವ ಆರ್ಥಿಕ ಪರಿಣತರೂ ಈ ಕುರಿತು ಸರಕಾರಕ್ಕೆ ತಿಳಿಹೇಳಿ, ಆರ್ಥಿಕ ಶಿಸ್ತು ಉಳಿಸಿಕೊಳ್ಳಲು ನಿಜಪ್ರಯತ್ನ ಮಾಡಿದ್ದು ಎಲ್ಲೂ ಸುದ್ದಿಯಾಗಲಿಲ್ಲ!

ದೇಶದ ಉಳಿದ ರಾಜ್ಯಗಳಿಗೆ ಹೋಲಿಸಿದಾಗ ಆರ್ಥಿಕವಾಗಿ ಬಲಿಷ್ಠವಾಗಿರುವ ದೆಹಲಿ ಸರಕಾರವೇ ಗ್ಯಾರಂಟಿ ಯೋಜನೆಗಳಿಗೆ ನಿರಂತರವಾಗಿ ಹಣವನ್ನು ಪೂರೈಸಲು ಹೆಣಗಾಡುತ್ತಿದೆ. ಪಂಜಾಬ್, ಹರಿಯಾಣ ಮತ್ತು ಆಂಧ್ರಪ್ರದೇಶದ ಸರಕಾರಗಳ ಸ್ಥಿತಿಯೂ ಇದಕ್ಕಿಂತ ಭಿನ್ನವಾಗೇನಿಲ್ಲ! ಗ್ಯಾರಂಟಿ ಯೋಜನೆಗಳಿಗೆ ಹಣ ಹೊಂದಿಸುವುದಕ್ಕೆ ಏದುಸಿರು ಬಿಡುತ್ತಿರುವ ಈ ಸರಕಾರಗಳು, ಅಭಿವೃದ್ಧಿ ಚಟುವಟಿಕೆಗಳಿಗೆ ಹಣ ನೀಡಲಾಗದೆ ಬಹುತೇಕ ಯೋಜನೆಗಳು ನನೆಗುದಿಗೆ ಬಿದ್ದಿವೆ. ಈ ಆರ್ಥಿಕ ಸಂಕಷ್ಟವನ್ನು ಒಂದಷ್ಟು ಸರಿದೂಗಿಸಲು ಸರಕಾರಗಳು ದರ ಹೆಚ್ಚಳದ ಮೊರೆಹೋಗಿರುವುದು ಮತ್ತೊಂದು ದುರಂತ!

ಸಾರ್ವಜನಿಕ ಪ್ರಯಾಣದರ, ಡೀಸೆಲ್-ಪೆಟ್ರೋಲ್ ಮೇಲಿನ ಸುಂಕ, ಹಾಲು-ನೀರು-ವಿದ್ಯುತ್-ಆಸ್ತಿನೋಂದಣಿ ದರ ಹೀಗೆ ಎಲ್ಲವನ್ನೂ ಹೆಚ್ಚಿಸಿ ಕರ್ನಾಟಕ ಸರಕಾರವೂ ತನ್ನ ಆದಾಯ ಹೆಚ್ಚಿಸಿಕೊಂಡು ಧನ ಸಂಗ್ರಹಿಸಲು ಹೆಣಗಾಡುತ್ತಿದೆ. ತಾವು ಪ್ರತಿನಿಧಿಸುವ ಕ್ಷೇತ್ರಗಳ ವಿವಿಧ ಅಭಿವೃದ್ಧಿ ಕಾಮಗಾರಿಗಳಿಗೆ ಸಮರ್ಪಕವಾಗಿ ಅನುದಾನ ಸಿಗದೇ, ಆಡಳಿತ ಪಕ್ಷದ ಶಾಸಕರೇ ಅಸಮಾಧಾನ ವ್ಯಕ್ತಪಡಿಸುತ್ತಿದ್ದಾರೆ. ಮಿಕ್ಕಂತೆ, ಹಲವು ಯೋಜನೆಗಳಿಗೆ ಅನುದಾನ ಬಿಡುಗಡೆಯಾಗದೆ ಅರ್ಧಕ್ಕೇ ನಿಂತು/ಕುಂಟುತ್ತಾ ಸಾಗಿ ಗುತ್ತಿಗೆದಾರರು ಚಡಪಡಿಸುತ್ತಿದ್ದಾರೆ.

ಕೂಲಂಕಷವಾಗಿ ನೋಡಿದರೆ, ಆರ್ಥಿಕ ವಿಷಯದ ಕುರಿತು ಕನಿಷ್ಠ ಜ್ಞಾನವಿರುವ ಯಾರೇ ಒಂದಷ್ಟು ಅವಲೋಕಿಸಿದರೂ ಸತ್ಯವು ಕಹಿಯಾಗಿದೆ, ಅಪಥ್ಯವಾಗಿದೆ. ಆದರೆ ಆಳುವ ವರ್ಗದವರು ಅದನ್ನು ಬಿಟ್ಟುಕೊಡುತ್ತಿಲ್ಲ. 'ಹಲವು ವರ್ಷಗಳಿಂದ ದರವನ್ನು ಏರಿಸಿಲ್ಲ, ಈಗ ವಿಧಿಯಿಲ್ಲದೆ ಏರಿಸುತ್ತಾ ಇದ್ದೇವೆ' ಎಂಬ ಅವರ ಹೇಳಿಕೆಗಳು ಬಾಲಿಶ ಮತ್ತು ರಾಜಕೀಯ ಪ್ರೇರಿತ. ಹೆಚ್ಚುವರಿ ತೆರಿಗೆ ಮತ್ತು ಶುಲ್ಕ ಕಟ್ಟುವ ಪ್ರಜೆಗಳೂ ಮತದಾರರೇ; ಆ ವರ್ಗಕ್ಕೆ ಏನೇನೂ ನೀಡದ/ಮಾಡದ ಈ ಅವಜ್ಞೆ ಮತ್ತು ನಿರ್ಲಕ್ಷ್ಯ ಏಕೆ? ಈ ಕುರಿತು ಹೇಳುವವರಾರು, ಕೇಳುವವರಾರು? ರಾಜ್ಯ ಸರಕಾರಗಳು ಕೇಂದ್ರ ಸರಕಾರದ ಎದುರು ನಡೆಸುವ 'ನಮ್ಮ ತೆರಿಗೆ, ನಮ್ಮ ಹಕ್ಕು' ಆಂದೋಲನದ ಮಾದರಿಯಲ್ಲೇ, ತೆರಿಗೆ ಕಟ್ಟುವ ಜನಸಾಮಾನ್ಯರೂ 'ನಮ್ಮ ತೆರಿಗೆಯ ಹಣವನ್ನು ನಮಗೇ ವಿನಿಯೋಗಿಸಿ' ಮಾದರಿಯ ಆಂದೋಲನವನ್ನು ಆರಂಭಿಸುವ ಕಾಲ ಸನ್ನಿಹಿತವಾಗಿದೆಯೇ ಎನಿಸುತ್ತದೆ.

(ಲೇಖಕರು ಪ್ರಚಲಿತ ವಿದ್ಯಮಾನಗಳ ವಿಶ್ಲೇಷಕರು)

ಸ್ವಲ್ಪ ಕಾಯಬೇಕು, ಅಷ್ಟೇ!

ಪ್ರತಿಸ್ಪಂದನ
ಶಂಕರನಾರಾಯಣ ಭಟ್

ವಯಸ್ಸೆಂಬುದು ಬರೀ ಸಂಖ್ಯೆಯಷ್ಟೇ, ಬಿಡಿ!' ಎಂಬ ವಿಜಯ್ ದರಡಾ ಅವರ ಅಂಕಣಬರಹ (ಜು.17) ಚಿಂತನ-ಮಂಥನಕ್ಕೆ ಎಡೆಮಾಡಿಕೊಡುವಂಥದ್ದೇ. ಹೌದು, ಯಾರಿಗೋ ವಯಸ್ಸಾಗುತ್ತಿದೆ, ಶರೀರದಲ್ಲಿ ಶಕ್ತಿಯಿಲ್ಲ, ಮನಸ್ಸು ಸ್ಥಿಮಿತದಲ್ಲಿಲ್ಲ ಎಂಬ ಕಾರಣಕ್ಕೆ ಅಂಥವರಿಗೆ ಜವಾಬ್ದಾರಿ ಕೊಡದಿರುವುದನ್ನು ಸಮರ್ಥಿಸಿಕೊಳ್ಳಬಹುದು. ಆದರೆ ಪ್ರಧಾನಿ ನರೇಂದ್ರ ಮೋದಿ ಮತ್ತು ಆರೆಸ್ಸೆಸ್‌ನ ಮೋಹನ್ ಭಾಗ್ವತ್ ಅಂಥವರ ವಿಷಯದಲ್ಲಿ ಇದು ಕೆಲವರು ತಿಳಿದಷ್ಟು ಸರಳ ಮತ್ತು ಸಹಜವಲ್ಲ.

ಬಿಜೆಪಿಯಲ್ಲಿ ಅದು ಹೇಗೋ, ಅದ್ಯಾಕೋ ಈ ಅಲಿಖಿತ ನಿಯಮ ತೂರಿಕೊಂಡುಬಿಟ್ಟಿತು, ಅದು ಜಾರಿಯೂ ಆಗಿದೆ. ಅದನ್ನು 'ಕಾನೂನು' ಅನ್ನಲೂ ಆಗದು, 'ಪದ್ಧತಿ' ಅನ್ನಲೂ ಆಗದು. ರಾಜಕೀಯ ಕ್ಷೇತ್ರದಲ್ಲಿರುವವರೂ ನಿವೃತ್ತಿ ಹೊಂದಬೇಕು, ಹೊಸಬರಿಗೆ ಅವಕಾಶ ಕಲ್ಪಿಸಿ ಕೊಡಬೇಕು. ಇದಕ್ಕೆ ಮಾನದಂಡವೇ ವಯಸ್ಸು. ವಯಸ್ಸಾದಂತೆ ಜನ ಎಂದಿನ ಶಕ್ತಿಯನ್ನು ಕಳೆದುಕೊಳ್ಳುತ್ತ ಬರುವುದರಿಂದ, 75 ವಯಸ್ಸು ಆಗಿಬಿಟ್ಟಿತೆಂದರೆ 'ಏನೂ ಮಾಡಲಾಗದವರು' ಎಂಬ ಸಾಮೂಹಿಕ ತೀರ್ಮಾನಕ್ಕೆ ಬಂದು ಈ ರೀತಿ ಆಗಿದ್ದಿರಬಹುದು. ಯಾವುದೇ ಕ್ಷೇತ್ರವಾಗಲಿ ಕೆಲ ಅಪವಾದಗಳು ಇದ್ದೇ ಇರುತ್ತವೆ. ಎಪ್ಪತ್ತೈದರ ವಯಸ್ಸಿನಲ್ಲೂ ಇಪ್ಪತ್ತೈದರ ಯುವಕರಂತೆ ಕ್ರಿಯಾಶೀಲರಾಗಿರುವವರೂ ಇರಬಹುದು. ಆದರೆ ಅಂಥವರ ಸಂಖ್ಯೆ ಎಷ್ಟಿದ್ದೀತು? ಹೀಗಾಗಿ ಅಂಥ ಯಾರಾದರೂ ಸಿಕ್ಕಾಗ ಸಾಮಾನ್ಯ ಪದ್ಧತಿಯನ್ನು ಗಾಳಿಗೆ ತೂರಲು ಸಾಧ್ಯವೇ?

ಈ ಹಿಂದೆ, ಎಲ್.ಕೆ.ಆಡ್ವಾಣಿ, ಮುರಳಿ ಮನೋಹರ ಜೋಷಿ, ಅಷ್ಟೇಕೆ ಕರ್ನಾಟಕದ ಮುಖ್ಯಮಂತ್ರಿಯಾಗಿದ್ದ ಯಡಿಯೂರಪ್ಪನವರೂ ಎಷ್ಟೊಂದು ಚುರುಕಾಗಿದ್ದರು, ಯಾವುದೇ ಜವಾಬ್ದಾರಿಯನ್ನು ಹೊತ್ತುಕೊಳ್ಳುವ ಕ್ಷಮತೆ ಉಳ್ಳವರಾಗಿದ್ದರು. ಆದರೂ ಅವರನ್ನೆಲ್ಲ ಬದಿಗೆ ಸರಿಸಲು ಕಾರಣವಾಗಿದ್ದು 'ಅವರಿಗೆ ವಯಸ್ಸಾಗಿದೆ' ಎಂಬ ಅಂಶ! ಹೌದು, ಲೇಖಕರು ಹೇಳಿದಂತೆ ವಯಸ್ಸು ಎಪ್ಪತ್ತೈದಾಗುತ್ತಿದ್ದರೂ ನರೇಂದ್ರ ಮೋದಿ, ಮೋಹನ್ ಭಾಗ್ವತ್ ಅವರು ಬಸವಳಿದಿಲ್ಲ, ಅವರ ಮುಖ ಸ್ವಲ್ಪವೂ ಬಾಡಿಲ್ಲ. ದೇಶಕ್ಕಾಗಿ ಇನ್ನೂ ಏನೇನೋ ಮಾಡಬೇಕೆಂಬ ತುಡಿತ ಅವರಲ್ಲಿ ಇನ್ನೂ ಜೀವಂತವಾಗಿದೆ. ಇದು ಸಾಮಾನ್ಯರಿಗೂ ತಿಳಿದ ವಿಷಯವೇ. ಆದರೇನು, ತನ್ನನ್ನು 'ಶಿಸ್ತಿನ ಪಕ್ಷ' ಎಂದು ಕರೆದುಕೊಳ್ಳುವ ಬಿಜೆಪಿಯಂಥ ರಾಷ್ಟ್ರೀಯ ಪಕ್ಷವು ತಾನು ಮಾಡಿದ ಕಾನೂನನ್ನು ತಾನೇ ಮುರಿದರೆ ಜನಾಭಿಪ್ರಾಯ ಹೇಗಿದ್ದೀತು? ಇದು ಮುಖ್ಯವಾಗಿ ಯೋಚಿಸಬೇಕಾದ ಸಂಗತಿ. ಏಕೆಂದರೆ, ತಮಗೆ ಬೇಡವಾದವರನ್ನು ದೂರವಿಡಲು ಏನೇನೋ ಕುತಂತ್ರ ನಡೆದಿತ್ತು ಎಂಬ ಅಪವಾದಕ್ಕೆ ಕೆಲವರು ಗುರಿಯಾಗಲೇಬೇಕಾಗುತ್ತದೆ. ಇದು ಪ್ರಧಾನಿಯಾಗಲಿ, ಆರೆಸ್ಸೆಸ್ ಮುಖ್ಯಸ್ಥರಾಗಲಿ ಅಥವಾ ಆಯಕಟ್ಟಿನ ಹುದ್ದೆಯನ್ನು ಹೊಂದಿರುವ ಇನ್ನಾರೇ ಆಗಿರಲಿ ಅವರಿಗೆ ಅನ್ವಯವಾಗುವಂತಿರಬೇಕು. ತಮಗೆ ಬೇಕಾದ ಹಾಗೆ ಬದಲು ಮಾಡುವ ಪದ್ಧತಿಯು ನಗೆಪಾಟಲಿಗೆ ದಾರಿಯಾದೀತು.

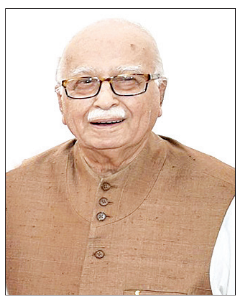

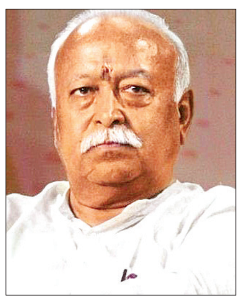

ಇಲ್ಲಿ ಇನ್ನೊಂದು ವಿಚಾರವನ್ನು ಹೇಳಬೇಕು. ನರೇಂದ್ರ ಮೋದಿಯವರ ಕಾರ್ಯವೈಖರಿಯ ಬಗ್ಗೆ ಯಾರೂ ಪ್ರಶ್ನಿಸುವಂತಿಲ್ಲ. ಇಷ್ಟೊಂದು ದಕ್ಷತೆಯಿಂದ ದೇಶವನ್ನು ಮುನ್ನಡೆಸಿಕೊಂಡು ಹೋಗಬಲ್ಲ ಇನ್ನೊಬ್ಬ ನಾಯಕ ಇರಬಹುದೇ? ಎಂಬ ಸಂಶಯ ಬರುವುದೂ ಸಹಜವೇ. ಆದರೆ ಕಾಲಚಕ್ರ ಉರುಳಿದಂತೆ, ಅವಕ್ಕೆಲ್ಲ ಸೂಕ್ತ ಪರಿಹಾರ ಬಂದೊದಗಿದ್ದನ್ನೂ ನಾವೇ ಕಂಡಿಲ್ಲವೇ? ಇಂದಿರಾ ಗಾಂಧಿ ನಂತರ ಯಾರು? ಗೋಳ್ವಲ್ಕರ್ ನಂತರ ಯಾರು? ವಾಜಪೇಯಿ ನಂತರ ಯಾರು? ಹೀಗೆ ಹಲವು ಬಾರಿ ಪ್ರಶ್ನೆಗಳು ಎದುರಾದಾಗಲೂ ಪರಿಹಾರಗಳು ಒದಗಿದ್ದಿದೆ. ಅಷ್ಟೇಕೆ, ಒಂದು ಕುಟುಂಬದ ಯಜಮಾನನಿಗೆ ವಯಸ್ಸಾದಾಗಲೂ ಇಂಥದೇ ಪ್ರಶ್ನೆ ಆ ಕುಟುಂಬದಲ್ಲಿ ಏಳುತ್ತದೆ. ಇವಕ್ಕೆಲ್ಲ ಪರಿಹಾರ ಸಿಗುತ್ತಿದೆಯಲ್ಲಾ…

ಇದು ಜಗದ ಅಥವಾ ಪ್ರಕೃತಿಯ ನಿಯಮ. ಈಗಲೂ ಹಾಗೆಯೇ, ಇನ್ನೊಬ್ಬ ವ್ಯಕ್ತಿ ಎಲ್ಲೋ, ಯಾವುದೋ ರೂಪದಲ್ಲಿ ತಯಾರಾಗಿಯೇ ಇರುತ್ತಾನೆ. ಮೋದಿಯವರ ನಂತರ ಯಾರು ಎಂಬ ಪ್ರಶ್ನೆಗೆ ಅವನು ಉತ್ತರವಾಗಿ ನಿಲ್ಲುತ್ತಾನೆ. ಸ್ವಲ್ಪ ಕುತೂಹಲ, ಊಹೆ, ಚರ್ಚೆ, ಸಂಶಯ, ಹೆದರಿಕೆ ಇದ್ದೇ ಇರುತ್ತವೆ. ಒಂದು ದಿನ ಅವೆಲ್ಲ ಅರಿಯದಂತೆ ಮಾಯವಾಗಿಬಿಡುತ್ತವೆ! ಇಲ್ಲಿ ಅವಶ್ಯವಿರುವುದು- ಸ್ವಲ್ಪ ಕಾಯುವಿಕೆ, ತಾಳ್ಮೆ, ಅಷ್ಟೇ!

(ಲೇಖಕರು ಹವ್ಯಾಸಿ ಬರಹಗಾರರು)

ಅಚ್ಚುಕಟ್ಟು ಪ್ರದೇಶ
RNI: KARKAN/2016/67914
VISHVAVANI, Printed & Published by: VISHWESHWAR BHAT, On behalf of Vishwakshara Media Private Ltd., No.1687, Nisarga Serenity, Complex Road, Near Raghavendra Swamy Temple, BEML Layout, 5th Stage, Rajarajeshwarinagar, Bangalore.560098. PH: 6362393988/6362393942
Printed MNS Printers PVT.Ltd,345/4,Bhatrahalli,Near KR Puram RTO, Old Madras Road,Bengalore 560049
Editor-in Chief : Vishweshwar Bhat. ಪ್ರಧಾನ ಸಂಪಾದಕ: ವಿಶ್ವೇಶ್ವರ ಭಟ್
CopyRight: Vishwakshara Media Private Ltd. All rights reserved. Reproduction in any manner electronic or otherwise, in whole or in part, without prior written permission is prohibited.
ನಮ್ಮ ಆವೃತ್ತಿಗಳು: ಬೆಂಗಳೂರು, ಹುಬ್ಬಳ್ಳಿ ಮಂಗಳೂರು, ಬೆಳಗಾವಿ ಕಲಬುರಗಿ, ದಾವಣಗೆರೆ
Vol:10, Issue:186

ಸಮಾಚಾರ ಸಣ್ಣದಲ್ಲ

ಬಿಹಾರ ಮಳೆ, ಸಿಡಿಲಿಗೆ 33 ಮಂದಿ ಸಾವು

ಪಾಟ್ನಾ: ಈ ವಾರ ಬಿಹಾರದಲ್ಲಿ ಭಾರಿ ಮಳೆಯಾಗುತ್ತಿದ್ದು, ಸಿಡಿಲು ಬಡಿದು ಕನಿಷ್ಠ 33 ಜನ ಸಾವನ್ನಪ್ಪಿದ್ದಾರೆ ಮತ್ತು ಹಲವಾರು ಮಂದಿ ಗಾಯಗೊಂಡಿದ್ದಾರೆ ಎಂದು ಸರಕಾರದ ಅಧಿಕಾರಿಗಳು ಶುಕ್ರವಾರ ತಿಳಿಸಿದ್ದಾರೆ. ಬಿಹಾರದಲ್ಲಿ ಬುಧವಾರ ಮತ್ತು ಗುರುವಾರದ ನಡುವೆ ಬಿರುಗಾಳಿ ಸಹಿತ ಭೀಕರ ಮಳೆಯಲ್ಲಿ ಈ ಸಾವುಗಳು ಸಂಭವಿಸಿವೆ ಎಂದು ರಾಜ್ಯ ವಿಪತ್ತು ನಿರ್ವಹಣಾ ಇಲಾಖೆಯ ಪ್ರಕಟಣೆ ತಿಳಿಸಿದೆ. ಸಿಡಿಲು ಬಡಿದು ಮೃತಪಟ್ಟವರಲ್ಲಿ ಹೆಚ್ಚಿನವರು ರೈತರು ಮತ್ತು ಕಾರ್ಮಿಕರಾಗಿದ್ದು, ರಾಜ್ಯದ ಕೆಲವು ಭಾಗಗಳಲ್ಲಿ ಭಾರಿ ಮಳೆ ಮತ್ತು ಮಿಂಚಿನ ಮುನ್ಸೂಚನೆ ನೀಡಲಾಗಿದೆ. ಈ ಕುರಿತು ಮುನ್ನೆಚ್ಚರಿಕೆ ಕ್ರಮಗಳನ್ನು ತೆಗೆದುಕೊಳ್ಳಲು ಜಾಗೃತಿ ಮೂಡಿಸುವಂತೆ ಅಧಿಕಾರಿಗಳಿಗೆ ನಿರ್ದೇಶಿಸಲಾಗಿದೆ ಎಂದು ಬಿಹಾರ ರಾಜ್ಯ ವಿಪತ್ತು ನಿರ್ವಹಣಾ ಸಚಿವ ವಿಜಯ್ ಕುಮಾರ್ ಮಂಡಲ್ ತಿಳಿಸಿದ್ದಾರೆ.

ನಿಮಿಷಾ ರಕ್ಷಣೆ ಯತ್ನ: ಸುಪ್ರೀಂಗೆ ಕೇಂದ್ರ ಮಾಹಿತಿ

ದೆಹಲಿ: ಯೆಮೆನ್‌ನಲ್ಲಿ ಸ್ಥಳೀಯ ಪ್ರಜೆಯನ್ನು ಕೊಲೆ ಮಾಡಿದ ಆರೋಪದಲ್ಲಿ ಶಿಕ್ಷೆಗೆ ಗುರಿಯಾಗಿರುವ ಕೇರಳದ ನರ್ಸ್ ನಿಮಿಷಾ ಪ್ರಿಯಾ ಅವರ ಮರಣದಂಡನೆಯನ್ನು ಮುಂದೂಡಲಾಗಿದೆ ಎಂದು ಶುಕ್ರವಾರ ಸುಪ್ರೀಂ ಕೋರ್ಟ್‌ಗೆ ತಿಳಿಸಲಾಗಿದೆ. ಯೆಮನ್‌ನಲ್ಲಿ ಮರಣದಂಡನೆ ಶಿಕ್ಷೆಗೆ ಗುರಿಯಾಗಿರುವ ಕೇರಳ ಮೂಲದ 38 ವರ್ಷದ ನಿಮಿಷಾಪ್ರಿಯಾ ಅವರನ್ನು ರಕ್ಷಿಸಲು ಕೇಂದ್ರ ಸರಕಾರವು ರಾಜತಾಂತ್ರಿಕ ಮಾರ್ಗಗಳನ್ನು ಬಳಸುವಂತೆ ನಿರ್ದೇಶನ ನೀಡಬೇಕೆಂದು ಕೋರಿ ಸಲ್ಲಿಸಲಾದ ಅರ್ಜಿಯನ್ನು ಸುಪ್ರೀಂ ಕೋರ್ಟ್ ವಿಚಾರಣೆ ನಡೆಸಿತು. ಕೇಂದ್ರದ ಪರವಾಗಿ ಹಾಜರಾದ ಅಟಾರ್ನಿ ಜನರಲ್ ಆರ್ ವೆಂಕಟರ ಮಣಿ, ನಿಮಿಷ ಅವರನ್ನು ಕರೆತರಲು 'ಎಲ್ಲ ರೀತಿಯ ಪ್ರಯತ್ನಗಳು ನಡೆಯುತ್ತಿವೆ' ಎಂದು ನ್ಯಾಯಮೂರ್ತಿಗಳಾದ ವಿಕ್ರಮ್ ನಾಥ್ ಮತ್ತು ಸಂದೀಪ್ ಮೆಹ್ತಾ ಅವರಿದ್ದ ಪೀಠಕ್ಕೆ ತಿಳಿಸಿದರು.

ಗೋಲ್ಡನ್ ಟೆಂಪಲ್‌ಗೆ ಬಾಂಬ್ ಬೆದರಿಕೆ

ಅಮೃತಸರ: ಅಮೃತಸರದ ಗೋಲ್ಡನ್ ಟೆಂಪಲ್‌ಗೆ ಬಾಂಬ್ ಬೆದರಿಕೆ ಇ-ಮೇಲ್ ಕಳುಹಿಸಿದ ಆರೋಪದಲ್ಲಿ ಪಂಜಾಬ್ ಪೊಲೀಸರು ಇಬ್ಬರನ್ನು ಬಂಧಿಸಿದ್ದಾರೆ. ಶಿರೋಮಣಿ ಗುರುದ್ವಾರ ಪರಬಂಧಕ ಸಮಿತಿಗೆ ಈ ಇಬ್ಬರು ಬೆದರಿಕೆ ಇಮೇಲ್‌ಗಳನ್ನು ಕಳುಹಿಸಿದ್ದಾರೆ ಎಂದು ಮೂಲಗಳು ತಿಳಿಸಿವೆ. ಜುಲೈ 14ರಿಂದ ಐದು ಬಾಂಬ್ ಬೆದರಿಕೆ ಇಮೇಲ್‌ಗಳು ಬಂದಿವೆ ಎಂದು ಮುಖ್ಯಸ್ಥ ಹರ್ಜಿಂದರ್ ಸಿಂಗ್ ಧಾಮಿ ತಿಳಿಸಿದ್ದಾರೆ. ಶುಕ್ರವಾರ ಮತ್ತೊಮ್ಮೆ ಗೋಲ್ಡನ್ ಟೆಂಪಲ್ ಸಂಕೀರ್ಣಕ್ಕೆ ಬೆದರಿಕೆ ಸಂದೇಶ ಬಂದಿದ್ದರಿಂದ, ಭದ್ರತಾ ತಪಾಸಣೆಗಾಗಿ ಶ್ವಾನದಳ ವನ್ನು ದೇವಾಲಯದ ಆವರಣದಲ್ಲಿ ನಿಯೋಜಿಸಲಾಯಿತು.

ಬಿಹಾರದಲ್ಲಿ ಮೋದಿ ಟೀಕಾ ಪ್ರಹಾರ | ಭರಪೂರ ಯೋಜನೆಗಳ ಘೋಷಣೆ

ಬಡವರ ಭೂಮಿ ಕಸಿದ ಆರ್‌ಜೆಡಿ

ಮೋತಿಹಾರಿ (ಬಿಹಾರ): ಬಡವರಿಗೆ ಉದ್ಯೋಗ ನೀಡುವ ಮೊದಲೇ ಬಡವರಿಂದ ಭೂಮಿಯನ್ನು ಕಸಿದುಕೊಂಡ ಆರ್‌ಜೆಡಿ, ಎಂದಿಗೂ ಯುವ ಜನತೆಗೆ ಉದ್ಯೋಗ ನೀಡುವ ಬಗ್ಗೆ ತನ್ನ ಅಧಿಕಾರಾವಧಿಯಲ್ಲಿ ಯೋಚಿಸಲೇ ಇಲ್ಲ ಎಂದು ಪ್ರಧಾನಿ ನರೇಂದ್ರ ಮೋದಿ ಟೀಕಿಸಿದ್ದಾರೆ.

ಇಲ್ಲಿ ಹಲವಾರು ಅಭಿವೃದ್ಧಿ ಯೋಜನೆಗಳಿಗೆ ಚಾಲನೆ ನೀಡಿ ಮಾತನಾಡುತ್ತಾ, ಆರ್‌ಜೆಡಿ ಮತ್ತು ಕಾಂಗ್ರೆಸ್ ಪಕ್ಷಗಳೆರಡೂ ಬಡವರು ಮತ್ತು ಸಾಮಾಜಿಕವಾಗಿ ಹಿಂದುಳಿದ ವರ್ಗಗಳ ಹೆಸರಿನಲ್ಲಿ ರಾಜಕೀಯ ಮಾಡಿದರು. ಎರಡೂ ರಾಜಕೀಯ ಪಕ್ಷಗಳು ರಾಜ್ಯವನ್ನು ನಿರ್ಲಕ್ಷ್ಯ ಮತ್ತು ಅಭಿವೃದ್ಧಿ ಕಾಣದಂತೆ ಮಾಡಿದರು ಎಂದರು. ಇದೇ ವೇಳೆ ಹೊಸ ಬಿಹಾರವನ್ನು ನಿರ್ಮಾಣ ಮಡೋಣ, ಮತ್ತೊಮ್ಮೆ ಎನ್‌ಡಿಎಯನ್ನು ಅಧಿಕಾರಕ್ಕೆ ತರೋಣ ಎನ್ನುವ ಘೋಷಣೆಯೊಂದಿಗೆ ವಿಧಾನಸಭಾ ಚುನಾವಣೆಗೆ ಸಜ್ಜಾಗಿರುವ ಬಿಹಾರದಲ್ಲಿ ಇದೇ ವೇಳೆ, ತಮ್ಮ ಹೊಸ ಜನಪ್ರಿಯ ಘೋಷಣೆಯ ಮೂಲಕ ಜನರ ಸೆಳೆದರು. ಪಹಲ್ಗಾಮ್ ದಾಳಿಗೆ ಪ್ರತ್ಯುತ್ತರ ನೀಡಿರುವ ಆಪರೇಷನ್ ಸಿಂದೂರ್‌ನ ಸಂಕಲ್ಪವನ್ನು ಬಿಹಾರದ ನೆಲದಿಂದ ತೆಗೆದುಕೊಂಡೆ, ಅದರ ಯಶಸ್ಸಿಗೆ ಜಗತ್ತು ಸಾಕ್ಷಿಯಾಗಿದೆ. ರಾಜ್ಯದಲ್ಲಿ ಆರ್‌ಜೆಡಿ-ಕಾಂಗ್ರೆಸ್ ಅಧಿಕಾರದಲ್ಲಿರುವಾಗ ಯಾವುದೇ ಅಭಿವೃದ್ಧಿ ನಡೆದಿಲ್ಲ. ಅವರು ಎಂದಿಗೂ ಬಡವರ ಸ್ಥಿತಿಯನ್ನು ಉತ್ತಮಗೊಳಿಸಬೇಕು ಎಂದು ಬಯಸಲಿಲ್ಲ ಎಂದರು. ರಾಜ್ಯದ ಯುವಜನರಿಗೆ ಅವಕಾಶದ ಭರವಸೆ ನೀಡಿದ

ಪ್ರಧಾನಿ ಮೋದಿ, ದೇಶಾದ್ಯಂತ ಉದ್ಯೋಗ ಮತ್ತು ಉದ್ಯೋಗಾವಕಾಶಗಳನ್ನು ಒದಗಿಸಲು ಕೇಂದ್ರವು 1 ಲಕ್ಷ ಕೋಟಿ ರು.ಗಳನ್ನು ಹೂಡಿಕೆ ಮಾಡಲಿದೆ, ಭಾರತದ ಅಭಿವೃದ್ಧಿಗೆ ವಿಕಸಿತ್‌ಗೆ ಬಿಹಾರ ಮುಖ್ಯ ರಾಜ್ಯವಾಗಿದೆ. ಒಟ್ಟಾರೆ ಅಭಿವೃದ್ಧಿಯ ಬಗ್ಗೆ ಎನ್‌ಡಿಎ ಕಾಳಜಿಯನ್ನು ವಹಿಸಿದೆ. ದೇಶದ ಸ್ವಾತಂತ್ರ್ಯ ಹೋರಾಟದ ಸಮಯದಲ್ಲಿ ಚಂಪಾರಣಗೆ ಮಹಾತ್ಮ ಗಾಂಧಿಯವರು ಚಳವಳಿ ಮೂಲಕ ಹೊಸ ದಿಕ್ಕನ್ನು ನೀಡಿದರು, ನಾವು ಮುಂಬೈನಂತೆ ಮೋತಿಹಾರಿಯನ್ನು ಅಭಿವೃದ್ಧಿಪಡಿಸಬೇಕು ಎಂದರು.

ಕಳೆದ 45 ದಿನಗಳಲ್ಲಿ ಕೇಂದ್ರ ಸರಕಾರವು ಬಿಹಾರದ 24,000 ಸ್ವಸಹಾಯ ಗುಂಪುಗಳಿಗೆ 1,000 ಕೋಟಿ ರು.ಗಳನ್ನು ಬಿಡುಗಡೆ ಮಾಡಿದೆ, ದೇಶದಲ್ಲಿರುವ ಒಟ್ಟು 1.5 ಕೋಟಿ ಲಕ್‌ಪತಿ ದೀದಿಗಳಲ್ಲಿ 20 ಲಕ್ಷ ಜನರು ಬಿಹಾರ ರಾಜ್ಯದವರು ಎಂದು ಮೋದಿ ಹೇಳಿದರು.

ಮೋದಿ ಸಲಹೆಯಂತೆ ಉಚಿತ ವಿದ್ಯುತ್ ಘೋಷಣೆ

ಪ್ರಧಾನಿ ನರೇಂದ್ರ ಮೋದಿ ಸಲಹೆಯಂತೆ ರಾಜ್ಯದಲ್ಲಿ 125 ಯೂನಿಟ್ ಉಚಿತ ವಿದ್ಯುತ್ ನೀಡುವ ನಿರ್ಧಾರ ಕೈಗೊಳ್ಳಲಾಗಿದೆ ಎಂದು ಬಿಹಾರ ಮುಖ್ಯಮಂತ್ರಿ

ನಿತೀಶ್ ಕುಮಾರ್ ತಿಳಿಸಿದ್ದಾರೆ. ಪ್ರಧಾನಿ ಮೋದಿಯೊಂದಿಗೆ ವೇದಿಕೆ ಹಂಚಿಕೊಂಡಿದ್ದ ಸಂದರ್ಭದಲ್ಲೇ ತಮ್ಮ ಭಾಷಣದಲ್ಲಿ ಅವರು ಈ ವಿಚಾರವನ್ನು ತಿಳಿಸಿದರು. ಪ್ರಧಾನಿ ಆಗಮನದ ಹಿನ್ನೆಲೆಯಲ್ಲಿ ಸಂಪುಟದಲ್ಲಿ ಈ ಕುರಿತು ನಿರ್ಣಯ ಕೈಗೊಳ್ಳಲಿಲ್ಲ. ಪ್ರಧಾನಿ ಹೊರಡುತ್ತಿದ್ದಂತೆ, ಪಾಟ್ನಾಗೆ ಮರಳಿ ಅಗತ್ಯ ತೀರ್ಮಾನ ಕೈಗೊಳ್ಳುವುದಾಗಿ ತಿಳಿಸಿದ್ದಾರೆ. ಮೋದಿ ಅವರ ವರ್ಚಸ್ಸಿನಿಂದಾಗಿ ಮುಂದಿನ ಬಿಹಾರ ಚುನಾವಣೆಯಲ್ಲಿ ಗೆಲುವು ಸಾಧಿಸುವ ವಿಶ್ವಾಸ ವ್ಯಕ್ತಪಡಿಸಿ ಮಾತನಾಡಿದ ಅವರು, ನಾವು ಮೋದಿಯನ್ನು ತುಂಬಾ ಗೌರವಿಸುವ ಜೊತೆಗೆ ಅವರ ಸಲಹೆಯನ್ನು ಗಮನದಲ್ಲಿರಿಸಿಕೊಂಡು ಕೆಲಸ ಮಾಡುತ್ತಿದ್ದೇವೆ ಎಂದರು.

ಅಭಿವೃದ್ಧಿ ಯೋಜನೆಗಳಿಗೆ ಚಾಲನೆ

ಪ್ರಧಾನಿ ಮೋದಿ ಅವರು ಶುಕ್ರವಾರ ಬಿಹಾರದ ಪೂರ್ವ ಚಂಪಾರಣ್ ಜಿಲ್ಲೆಯ ಮೋತಿಹಾರಿನಲ್ಲಿ 7,200 ಕೋಟಿ ರು.ಯ ವಿವಿಧ ಅಭಿವೃದ್ಧಿ ಯೋಜನೆಗಳಿಗೆ ಚಾಲನೆ ನೀಡಿದರು. ಸ್ಟಾರ್ಟ್‌ಅಪ್‌ಗಳನ್ನು ಉತ್ತೇಜಿಸಲು ದರ್ಭಾಂಗ್‌ನಲ್ಲಿ ಹೊಸ ಸಾಫ್ಟ್‌ವೇರ್ ತಂತ್ರಜ್ಞಾನ ಪಾರ್ಕ್ಸ್ ಆಫ್ ಇಂಡಿಯಾ (ಎಸ್‌ಟಿಪಿಐ) ಮತ್ತು ಪಾಟ್ನಾದಲ್ಲಿ ಇನ್‌ಕ್ಯುಬೇಶನ್ ಕೇಂದ್ರವನ್ನು ಉದ್ಘಾಟಿಸಿದರು. ರೈಲ್ವೇ ಜಾಲವನ್ನು ವಿಸ್ತರಿಸುವ ಉದ್ದೇಶದೊಂದಿಗೆ, ನಾಲ್ಕು ಹೊಸ ಅಮೃತ್ ಭಾರತ್ ರೈಲು ಸೇರಿದಂತೆ ಹಲವು ರೈಲು ಯೋಜನೆಗಳನ್ನು ದೇಶಕ್ಕೆ ಸಮರ್ಪಿಸಿದರು. ರಸ್ತೆ ಸೌಕರ್ಯದ ಅಭಿವೃದ್ಧಿಗಾಗಿ ಪಾಟ್ನಾ-ಬಕ್ಸಾರ್ ಸಂಪರ್ಕಿಸುವ ರಾಷ್ಟ್ರೀಯ ಹೆದ್ದಾರಿ-319ರ ಅರಾ ಬೈಪಾಸ್‌ನ ನಾಲ್ಕು ಪಥಗಳ ಕಾಮಗಾರಿಗೆ ಮೋದಿ ಶಂಕುಸ್ಥಾಪನೆ ನೆರವೇರಿಸಿದರು.

ದೀನದಯಾಳ್ ಅಂತ್ಯೋದಯ ಯೋಜನೆ ರಾಷ್ಟ್ರೀಯ ಗ್ರಾಮೀಣ ಜೀವನೋಪಾಯ ಮಿಷನ್ ಅಡಿಯಲ್ಲಿ ಬಿಹಾರದ ಸುಮಾರು 61,500 ಸ್ವ-ಸಹಾಯ ಗುಂಪುಗಳಿಗೆ 400 ಕೋಟಿ ರು. ಗಳನ್ನು ಬಿಡುಗಡೆ ಮಾಡಿದರು. ಮಹಿಳೆಯರ ಅಭಿವೃದ್ಧಿ ಗುರಿಯಾಗಿಟ್ಟುಕೊಂಡು ಸ್ವ-ಸಹಾಯ ಗುಂಪುಗಳಿಗೆ 10 ಕೋಟಿ ರು.

ಬಿಡುಗಡೆಗೊಳಿಸಿದರು. ಪ್ರಧಾನಮಂತ್ರಿ ಆವಾಸ್ ಯೋಜನೆಯಡಿ ಗ್ರಾಮೀಣ ಪ್ರದೇಶದ 40,000 ಫಲಾನುಭವಿಗಳಿಗೆ 160 ಕೋಟಿ ರು.ಗಳಿಗೂ ಹೆಚ್ಚು ಹಣವನ್ನು ಬಿಡುಗಡೆಗೊಳಿಸಿದರಲ್ಲದೆ, 12,000 ಮನೆ ಮಾಲೀಕರ ಗೃಹಪ್ರವೇಶದ ಅಂಗವಾಗಿ ಕೆಲವು ಫಲಾನುಭವಿಗಳಿಗೆ ಕೀಲಿಗಳನ್ನು ಹಸ್ತಾಂತರಿಸಿದರು.

ಅಮೆರಿಕ ನಿರ್ಧಾರಕ್ಕೆ ಭಾರತ ಸ್ವಾಗತ

ಟಿಆರ್‌ಎಫ್‌ಗೆ ಉಗ್ರ ಪಟ್ಟ

ದೆಹಲಿ: ಪಾಕಿಸ್ತಾನ ಮೂಲದ ಉಗ್ರ ಸಂಘಟನೆ ಲಷ್ಕರ್-ಎ-ತೊಯ್ಬಾದ ಅಂಗ ಸಂಘಟನೆ ದಿ ರೆಸಿಸ್ಟೆಂನ್ಸ್ ಫ್ರಂಟ್(ಟಿಆರ್ ಎಫ್) ಅನ್ನು ಅಮೆರಿಕ ಜಾಗತಿಕ ಉಗ್ರ ಸಂಘಟನೆ ಎಂದು ಘೋಷಣೆ ಮಾಡಿದ್ದು,

ವೈಟ್ ಹೌಸ್ ನಿರ್ಧಾರವನ್ನು ಭಾರತ ಸರಕಾರ ಸ್ವಾಗತಿಸಿದೆ. ಈ ಕುರಿತು ಅಮೆರಿಕದ ವಿದೇಶಾಂಗ ಕಾರ್ಯದರ್ಶಿ ಮಾರ್ಕೊ ರುಬಿಯೊ ಮಾಹಿತಿ ನೀಡಿದ್ದಾರೆ.

ಏಪ್ರಿಲ್ 22ರಂದು ಕಾಶ್ಮೀರದ ಪಹಲ್ಗಾಮ್‌ನ ಬೈಸರನ್ ಕಣಿವೆಯಲ್ಲಿ ಪಾಕಿಸ್ತಾನ ಬೆಂಬಲಿತ ಭಯೋತ್ಪಾದಕರು 26 ಪ್ರವಾಸಿಗರನ್ನು ಗುಂಡಿಕ್ಕಿ ಕೊಂದಿದ್ದರು. ಈ ಭಯೋತ್ಪಾದಕ ದಾಳಿಯ ಜವಾಬ್ದಾರಿಯನ್ನು ಟಿಆರ್‌ಎಫ್ ಸಂಘಟನೆ ಹೊತ್ತುಕೊಂಡಿತ್ತು. ಟಿಆರ್‌ಎಫ್ ಅನ್ನು ವಿದೇಶಿ ಭಯೋತ್ಪಾದನಾ ಸಂಘಟನೆ ಎಂದು ಅಮೆರಿಕ ಹೆಸರಿಸುವುದರಿಂದ ಅದರ ಸದಸ್ಯರ ಮೇಲೆ ಕಠಿಣ ಆರ್ಥಿಕ ಮತ್ತು ಪ್ರಯಾಣ ನಿರ್ಬಂಧಗಳನ್ನು ವಿಧಿಸುತ್ತದೆ. ಭಯೋತ್ಪಾದನೆಯ ವಿರುದ್ಧದ ಹೋರಾಟದಲ್ಲಿ ಅಮೆರಿಕ ಭಾರತದ ಜೊತೆ ನಿಲ್ಲುತ್ತದೆ ಮತ್ತು ಭಾರತಕ್ಕೆ ಸಾಧ್ಯವಿರುವ ಎಲ್ಲ ಸಹಾಯವನ್ನು ನೀಡುತ್ತದೆ ಎಂದು ಅವರು ಹೇಳಿದರು. ಈ ಕ್ರಮವು ಅಮೆರಿಕದ ರಾಷ್ಟ್ರೀಯ ಭದ್ರತೆ, ಭಯೋತ್ಪಾದನೆ ವಿರುದ್ಧದ ಹೋರಾಟ ಮತ್ತು ಭಾರತದೊಂದಿಗಿನ ಸಹಕಾರಕ್ಕೆ ಪುರಾವೆಯಾಗಿದೆ ಎಂದೂ ಅವರು ಹೇಳಿದರು.

ಭಾರತ ಸ್ವಾಗತ: ದಿ ರೆಸಿಸ್ಟೆಂನ್ಸ್ ಫ್ರಂಟ್ ಅನ್ನು ವಿದೇಶಿ ಭಯೋತ್ಪಾದನಾ ಸಂಘಟನೆ ಎಂದು ಅಮೆರಿಕ ಘೋಷಣೆ ಮಾಡಿದ ಕ್ರಮವನ್ನು ಭಾರತ ಸ್ವಾಗತಿಸಿದ್ದು, ಭಾರತದ ವಿದೇಶಾಂಗ ಸಚಿವ ಡಾ. ಎಸ್. ಜೈಶಂಕರ್ ಅವರು ಅಮೆರಿಕವನ್ನು ಶ್ಲಾಘಿಸಿದ್ದಾರೆ. ಈ ಕುರಿತು ಎಕ್ಸ್ ನಲ್ಲಿ ಟ್ವೀಟ್ ಮಾಡಿರುವ ಎಸ್ ಜೈಶಂಕರ್, 'ಭಾರತ-ಅಮೆರಿಕ ಭಯೋತ್ಪಾದನಾ ನಿಗ್ರಹ ಸಹಕಾರದ ಬಲವಾದ ದೃಢೀಕರಣ ಎಂದಿದ್ದಾರೆ.

ರಾಜತಾಂತ್ರಿಕ ಗೆಲುವು

ಪಹಲ್ಗಾಮ್ ಉಗ್ರ ದಾಳಿಯಲ್ಲಿ ಪಾಕಿಸ್ತಾನದ ಕೈವಾಡವಿದೆ ಎಂದು ಭಾರತ ಸರಕಾರ ಮೊದಲಿನಿಂದಲೂ ಆರೋಪ ಮಾಡುತ್ತಲೇ ಬಂದಿತ್ತು. ಇದೀಗ ಸ್ವತಃ ಅಮೆರಿಕ ಸರಕಾರವು ಟಿಆರ್ ಎಫ್ ಅನ್ನು ಜಾಗತಿಕ ಉಗ್ರ ಸಂಘಟನೆ ಎಂದು ಘೋಷಿಸಿರುವುದು ಭಾರತಕ್ಕೆ ಸಿಕ್ಕ ಅತಿದೊಡ್ಡ ರಾಜತಾಂತ್ರಿಕ ಗೆಲುವಾಗಿದೆ. ಟಿಆರ್‌ಎಫ್ ದೊರೆಯುತ್ತಿದ್ದ ಹಣಕಾಸು ನೆರವಿಗೂ ಈ ಮೂಲಕ ನಿಷೇಧ ಹೇರಿದಂತಾಗಿದೆ.

ಇ.ಡಿ.ಯಿಂದ ಚೈತನ್ಯ ಭಘೇಲ್ ಸೆರೆ

ರಾಯ್‌ಪುರ: ಅಬಕಾರಿ ಹಗರಣ ಸಂಬಂಧಿತ ಹಣ ಅಕ್ರಮ ವರ್ಗಾವಣೆ ಪ್ರಕರಣಕ್ಕೆ ಸಂಬಂಧಿಸಿದಂತೆ ಛತ್ತೀಸಗಢದ ಮಾಜಿ ಮುಖ್ಯಮಂತ್ರಿ ಭೂಪೇಶ್ ಭಘೇಲ್ ಅವರ ಪುತ್ರ

ಚೈತನ್ಯ ಭಘೇಲ್ ಅವರನ್ನು ಜಾರಿ ನಿರ್ದೇಶನಾಲಯ (ಇಡಿ)ದ ಅಧಿಕಾರಿಗಳು ಶುಕ್ರವಾರ ಬಂಧನಕ್ಕೊಳಪಡಿಸಿದ್ದಾರೆ.

ಇಡಿ ಅಧಿಕಾರಿಗಳು ಶುಕ್ರವಾರ ಬೆಳಗಿನ ಜಾವ ರಾಯ್ಪುರದ ಭಿಲಾಯಿ ಪಟ್ಟಣದಲ್ಲಿರುವ ಭೂಪೇಶ್ ಭಘೇಲ್ ಅವರ ನಿವಾಸದ ಮೇಲೆ ದಾಳಿ ನಡೆಸಿ ಪರಿಶೀಲನೆ ನಡೆಸಿತು.

ಪ್ರಕರಣ ಸಂಬಂಧ ದಾಖಲೆಗಳು ಲಭ್ಯವಾದ ಬೆನ್ನಲ್ಲೇ ಜಾರಿ ನಿರ್ದೇಶನಾಲಯದ ಅಧಿಕಾರಿಗಳು, ಜಾರಿ ನಿರ್ದೇಶನಾಲಯ (ಇ.ಡಿ) ಅಕ್ರಮ ಹಣ ವರ್ಗಾವಣೆ ತಡೆ ಕಾಯ್ದೆಯ ಅಡಿಯಲ್ಲಿ ದಾಳಿ ನಡೆಸಿ, ಪರಿಶೀಲನೆ ನಡೆಸಿದೆ. ಪರಿಶೀಲನೆ ಬಳಿಕ ಇ.ಡಿ ಅಧಿಕಾರಿಗಳು ಚೈತನ್ಯ ಭಘೇಲ್ ಅವರನ್ನು ಬಂಧನಕ್ಕೊಳಪಡಿಸಿದ್ದಾರೆ.

ಪಾಕ್ ಆಕ್ರಮಿತ ಕಾಶ್ಮೀರದಲ್ಲಿ ಅಜರ್ ವಾಸ್ತವ್ಯ ಶಂಕೆ

ಇಸ್ಲಾಮಾಬಾದ್: ಭಾರತದ ಭಯೋತ್ಪಾದಕ, ಜೈಶ್-ಎ-ಮೊಹಮ್ಮದ್ ಮುಖ್ಯಸ್ಥ ಮಸೂದ್ ಅಜರ್, ಪಾಕ್ ಆಕ್ರಮಿತ ಕಾಶ್ಮೀರದ ಗಿಲ್ಗಿಟ್-ಬಾಲ್ಟಿಸ್ತಾನ್ ಪ್ರದೇಶದ ಆತನ ಬಹಾವಲ್ಪುರ್ ಭದ್ರಕೋಟೆಯಿಂದ 1,000 ಕಿ.ಮೀ ದೂರದಲ್ಲಿ ಕಾಣಿಸಿಕೊಂಡಿದ್ದಾನೆ ಎಂದು ವರದಿಯಾಗಿದೆ. ಅಜರ್ ಇತ್ತೀಚೆಗೆ ಸ್ಕಾರ್ಡುವಿನಲ್ಲಿ, ವಿಶೇಷವಾಗಿ ಸದ್ಪರಾ ರಸ್ತೆ ಪ್ರದೇಶದ ಸುತ್ತಮುತ್ತ ಕಾಣಿಸಿಕೊಂಡಿದ್ದಾನೆ. ಈ ಪ್ರದೇಶವು ಕನಿಷ್ಠ ಎರಡು ಮಸೀದಿಗಳು, ಅಂಗಸಂಸ್ಥೆ ಮದರಸಾಗಳು ಮತ್ತು ಹಲವಾರು ಖಾಸಗಿ ಮತ್ತು ಸರಕಾರಿ ಅತಿಥಿಗೃಹಗಳನ್ನು ಹೊಂದಿದೆ. ಇತ್ತೀಚೆಗೆ ಪಾಕಿಸ್ತಾನದ ಮಾಜಿ ವಿದೇಶಾಂಗ ಸಚಿವ ಅಜರ್ ಹಾಗೂ ಇತರರ ಉಗ್ರರನ್ನು ಭಾರತಕ್ಕೆ ಒಪ್ಪಿಸಲು ಪಾಕಿಸ್ತಾನದಿಂದ

ಯಾವುದೇ ತಕರಾರು ಇಲ್ಲ ಎಂದು ಹೇಳಿದ್ದರು. ಅಲ್ ಜಜೀರಾಗೆ ನೀಡಿದ ಸಂದರ್ಶನದಲ್ಲಿ ಮಾತನಾಡಿದ ಭುಟ್ಟೋ ಅಫ್ಘಾನ್ ಜಿಹಾದಿಯಲ್ಲಿ ಅಜಾರ್ ತೊಡಗಿಸಿಕೊಂಡಿರುವುದನ್ನು ಗಮನಿಸಿದರೆ, ಆತ ಅಫ್ಘಾನಿಸ್ತಾನದಲ್ಲಿರಬಹುದು ಎಂಬುದು ಪಾಕಿಸ್ತಾನದ ನಂಬಿಕೆಯಾಗಿದೆ ಎಂದಿದ್ದರು. ಅಜಾರ್ ಪಾಕಿಸ್ತಾನದ ನೆಲದಲ್ಲಿದ್ದಾನೆ ಎಂಬುದಕ್ಕೆ ಭಾರತ ಸರಕಾರ ಸೂಕ್ತ ಮಾಹಿತಿಯನ್ನು ನಮ್ಮೊಂದಿಗೆ ಹಂಚಿಕೊಂಡರೆ ಆತನನ್ನು ಬಂಧಿಸಲು ನಮಗೆ ಹೆಚ್ಚಿನ ಸಂತೋಷವಾಗುತ್ತದೆ ಎಂದು ಹೇಳಿದ್ದರು.

ಭಾರತಕ್ಕೆ ಬೇಕಾಗಿರುವ ಉಗ್ರರಲ್ಲಿ ಒಬ್ಬನಾದ ಅಜರ್, 2001ರ ಸಂಸತ್ ದಾಳಿ, 26/11 ಮುಂಬೈ ದಾಳಿ, 2016ರ ಪಠಾಣ್‌ಕೋಟ್ ವಾಯುನೆಲೆ ದಾಳಿ ಮತ್ತು 2019ರ ಪುಲ್ವಾಮಾ ಆತ್ಮಾಹುತಿ ಬಾಂಬ್ ದಾಳಿ ಸೇರಿದಂತೆ ಭಾರತದಲ್ಲಿ ನಡೆದ ಹಲವಾರು ಪ್ರಮುಖ ದಾಳಿಗಳೊಂದಿಗೆ ಸಂಬಂಧ ಹೊಂದಿದ್ದಾನೆ. 2019ರಲ್ಲಿ ಆತನನ್ನು ಜಾಗತಿಕ ಉಗ್ರನೆಂದು ವಿಶ್ವಸಂಸ್ಥೆ ಘೋಷಿಸಿತ್ತು. ಕಂದಹಾರ್ ವಿಮಾನ ಅಪಹರಣದ ಭಾಗವಾಗಿ 1999ರಲ್ಲಿ ಆತನನ್ನು ಭಾರತದ ಬಂಧನದಿಂದ ಬಿಡುಗಡೆ ಮಾಡಲಾಗಿತ್ತು.

ಅಕ್ರಮ ನಗದು ಪ್ರಕರಣದ ತನಿಖಾ ವರದಿ ಪ್ರಶ್ನಿಸಿ ಅರ್ಜಿ

ಸುಪ್ರೀಂ ಮೊರೆ ಹೋದ ವರ್ಮಾ

ದೆಹಲಿ: ಅಲಹಾಬಾದ್ ಹೈಕೋರ್ಟ್ ನ್ಯಾಯಾಧೀಶ ನ್ಯಾಯಮೂರ್ತಿ ಯಶವಂತ್ ವರ್ಮಾ ಅವರು ತಮ್ಮ ವಿರುದ್ಧದ ಅಕ್ರಮ ನಗದು ಸಂಗ್ರಹ ಪ್ರಕರಣದಲ್ಲಿ ಆರೋಪ ಹೊರಿಸಲಾದ ಆಂತರಿಕ ತನಿಖಾ ಸಮಿತಿಯ

ವರದಿಯನ್ನು ಪ್ರಶ್ನಿಸಿ ಸುಪ್ರೀಂ ಕೋರ್ಟ್ ಮೊರೆ ಹೋಗಿದ್ದಾರೆ.

ಭಾರತದ ಮಾಜಿ ಮುಖ್ಯ ನ್ಯಾಯಮೂರ್ತಿ ಸಂಜೀವ್ ಖನ್ನಾ ಅವರು ದೋಷಾರೋಪಣೆ ಪ್ರಕ್ರಿಯೆಗಳನ್ನು ಪ್ರಾರಂಭಿಸಲು ಮಾಡಿದ ಶಿಫಾರಸನ್ನು ರದ್ದುಗೊಳಿಸುವಂತೆ ಕೂಡ ಕೋರಿದ್ದು, ಶಾಸಕಾಂಗ ಅಧಿಕಾರಗಳ ಮೇಲೆ ನ್ಯಾಯಾಂಗದ ಅತಿಕ್ರಮಣ ಕ್ರಮವೆಂದು ಆರೋಪಿಸಿದ್ದಾರೆ.

ಸುಪ್ರೀಂ ಕೋರ್ಟ್‌ಗೆ ಸಲ್ಲಿಸಲಾದ ತಮ್ಮ ರಿಟ್ ಅರ್ಜಿಯಲ್ಲಿ, ಆಂತರಿಕ ಸಮಿತಿಯು ಪೂರ್ವನಿರ್ಧರಿತ ರೀತಿಯಲ್ಲಿ ವರ್ತಿಸಿದೆ. ತಮ್ಮನ್ನು ತಾವು ಸಮರ್ಥಿಸಿಕೊಳ್ಳಲು ನ್ಯಾಯಯುತ ಅವಕಾಶವನ್ನು ನಿರಾಕರಿಸಿದೆ ಎಂದು ನ್ಯಾಯಮೂರ್ತಿ ಯಶವಂತ್ ವರ್ಮಾ ವಾದಿಸಿದ್ದಾರೆ.

ಸತ್ಯಶೋಧನಾ ತನಿಖೆ ಎಂಬ ಸಮಿತಿಯ ಆದೇಶವನ್ನು ಅಸಮರ್ಥನೀಯವಾಗಿ ಮೊಟಕುಗೊಳಿಸಲಾಗಿದೆ. ಕೇವಲ ಹಣ ಪತ್ತೆಯ ಯಾವುದೇ ನಿರ್ಣಾಯಕ ಪರಿಹಾರವನ್ನು ಒದಗಿಸುವುದಿಲ್ಲ. ಯಾರ ಹಣ ಮತ್ತು ಎಷ್ಟು ಪತ್ತೆಯಾಗಿದೆ ಎಂಬುದನ್ನು ನಿರ್ಧರಿಸುವುದು ಅತ್ಯಗತ್ಯವಾಗಿದೆ ಎಂದು ಒತ್ತಾಯಿಸಿದ್ದಾರೆ. ಸಮಿತಿಯು ಅಂತಿಮ ವರದಿಯಲ್ಲಿ ನೀಡಿರುವ ಪ್ರಮುಖ ತನಿಖೆಗಳು ಅಸಮರ್ಥನೀಯ ತೀರ್ಮಾನಗಳ ಆಧಾರದ ಮೇಲೆ ಆಗಿದ್ದು, ಸಾಕ್ಷ್ಯಗಳ ಆಧಾರದ ಮೇಲೆ ಅಲ್ಲ ಎಂದು ನ್ಯಾಯಮೂರ್ತಿ ವರ್ಮಾ ಪ್ರತಿಪಾದಿಸಿದ್ದಾರೆ.

ತಮ್ಮ ಪ್ರತಿವಾದದಲ್ಲಿ, ಹೋಲಿಸಬಹುದಾದ ಯಾವುದೇ ಸುರಕ್ಷತಾ ಕ್ರಮಗಳನ್ನು ಅಳವಡಿಸಿಕೊಳ್ಳದ ಆಂತರಿಕ ಕಾರ್ಯವಿಧಾನವು, ಸಂವಿಧಾನಾತ್ಮಕವಾಗಿ ಹೊಂದಿರುವ ಹುದ್ದೆಗಳಿಂದ ನ್ಯಾಯಾಧೀಶರನ್ನು ತೆಗೆದುಹಾಕುವ ಬಗ್ಗೆ ಶಿಫಾರಸು ಮಾಡಲು ಅಥವಾ ಅಭಿಪ್ರಾಯ ವ್ಯಕ್ತಪಡಿಸಲು ನ್ಯಾಯಾಂಗಕ್ಕೆ ಅಧಿಕಾರ ನೀಡುವ ಮಟ್ಟಿಗೆ ಸಂಸದೀಯ ಅಧಿಕಾರವನ್ನು ಕಸಿದುಕೊಳ್ಳುತ್ತದೆ. ಇದು ಸಂವಿಧಾನದ ಮೂಲ ರಚನೆಯ ಭಾಗವಾಗಿರುವ ಅಧಿಕಾರಗಳ ಪ್ರತ್ಯೇಕತೆಯ ಸಿದ್ಧಾಂತವನ್ನು ಉಲ್ಲಂಘಿಸುತ್ತದೆ ಎಂದಿದ್ದಾರೆ.

ಡಿಜಿಟಲ್ ಅರೆಸ್ಟ್ ಪ್ರಕರಣ: ಶಿಕ್ಷೆ ಪ್ರಕಟ

ದೆಹಲಿ: ನಿವೃತ್ತ ಕೃಷಿ ವಿಜ್ಞಾನಿಯೊಬ್ಬರಿಗೆ ಸುಮಾರು 1 ಕೋಟಿ ರು. ವಂಚಿಸಿದ ಆರೋಪದಲ್ಲಿ ಇದೇ ಮೊದಲ ಬಾರಿಗೆ 9 ಮಂದಿಗೆ ಪಶ್ಚಿಮ ಬಂಗಾಳ ನ್ಯಾಯಾಲಯವು ಶಿಕ್ಷೆ ವಿಧಿಸಿದೆ. ಮಹಾರಾಷ್ಟ್ರದ ನಾಲ್ವರು, ಹರಿಯಾಣದ

ಮೂವರು ಮತ್ತು ಗುಜರಾತ್‌ನ ಇಬ್ಬರ ವಿರುದ್ಧ ಸೈಬರ್ ವಂಚನೆ ಅಪರಾಧದಡಿಯಲ್ಲಿ ಪ್ರಕರಣ ದಾಖಲಾಗಿದೆ. ಅಂತರ್‌ರಾಜ್ಯ ಗ್ಯಾಂಗ್‌ನ ಒಂಬತ್ತು ಮಂದಿಗೆ ಪಶ್ಚಿಮ ಬಂಗಾಳದ ಕಲ್ಯಾಣಿಯ ಉಪ-ವಿಭಾಗೀಯ ನ್ಯಾಯಾಲಯವು ಸೈಬರ್ ವಂಚನೆ ಪ್ರಕರಣದಲ್ಲಿ ಶಿಕ್ಷೆ ವಿಧಿಸಲಾಗಿದೆ.

ಈ ಕುರಿತು ಮಾಹಿತಿ ನೀಡಿದ ರಣಘಾಟ್ ಪೊಲೀಸ್ ಜಿಲ್ಲೆಯ ಹೆಚ್ಚುವರಿ ಎಸ್.ಪಿ (ಪ್ರಧಾನ ಕಚೇರಿ) ಸಿದ್ಧಾರ್ಥ್ ಧಾಪೋಲಾ, ನಿವೃತ್ತ ಕೃಷಿ ವಿಜ್ಞಾನಿ ನೀಡಿದ ದೂರಿನ ಹಿನ್ನೆಲೆಯಲ್ಲಿ ಸೈಬರ್ ವಂಚನೆ ಪ್ರಕರಣದಡಿಯಲ್ಲಿ 2024ರಲ್ಲಿ ಪ್ರಕರಣ ದಾಖಲಿಸಲಾಗಿತ್ತು. ಈ ಕುರಿತು ಪೊಲೀಸರು ಒಂದು ತಿಂಗಳ ಕಾಲ ಕಾರ್ಯಾಚರಣೆ ನಡೆಸಿ ವಿವಿಧ ರಾಜ್ಯಗಳಿಂದ ಅಪರಾಧಿಗಳನ್ನು ಬಂಧಿಸಿದ್ದಾರೆ. 2024ರಲ್ಲಿ ಮಹಾರಾಷ್ಟ್ರ, ಹರಿಯಾಣ, ಗುಜರಾತ್ ಮತ್ತು ರಾಜಸ್ಥಾನದ ಸೈಬರ್ ಅಪರಾಧ ದಳಗಳು ಒಬ್ಬ ಮಹಿಳೆ ಸೇರಿದಂತೆ 13 ಜನರನ್ನು ಬಂಧಿಸಿವೆ ಎಂದರು. ತನಿಖೆಯ ವೇಳೆ ಆರೋಪಿಗಳಿಂದ ಮೊಬೈಲ್ ಫೋನ್‌ಗಳು, ಬ್ಯಾಂಕ್ ಪಾಸ್‌ಬುಕ್‌ಗಳು, ಚೆಕ್ ಪುಸ್ತಕಗಳು ಮತ್ತು ಪ್ಯಾನ್ ಕಾರ್ಡ್‌ಗಳಂತಹ ಹಲವಾರು ದಾಖಲೆ ಮತ್ತು ಸಾಧನಗಳನ್ನು ಹಾಗೂ 100 ಬ್ಯಾಂಕ್ ಖಾತೆಗಳನ್ನು ವಶಪಡಿಸಿಕೊಳ್ಳಲಾಗಿದೆ. ಈ ಗ್ಯಾಂಗ್‌ನ ನಾಯಕ ಆಗ್ನೇಯ ಏಷ್ಯಾದ ದೇಶದಲ್ಲಿ ನೆಲೆಸಿದ್ದಾನೆ ಎನ್ನಲಾಗಿದೆ ಎಂದು ಧಾಪೋಲಾ ತಿಳಿಸಿದ್ದಾರೆ.

ಜಾತಿ ಪ್ರಮಾಣ ಪತ್ರ ವಂಚನೆಗೆ ಮಹಾ ಕ್ರಮ

ಮುಂಬೈ: ಮಹಾರಾಷ್ಟ್ರ ಮುಖ್ಯಮಂತ್ರಿ ದೇವೇಂದ್ರ ಫಡ್ನವೀಸ್ ಅವರು ಹಿಂದೂ, ಬೌದ್ಧ ಮತ್ತು ಸಿಖ್ ಧರ್ಮವನ್ನು ಹೊರತುಪಡಿಸಿ ಬೇರೆ ಧರ್ಮಕ್ಕೆ ಸೇರಿದ ವ್ಯಕ್ತಿಯೊಬ್ಬರು ಪರಿಶಿಷ್ಟ ಜಾತಿ ಪ್ರಮಾಣಪತ್ರವನ್ನು ವಂಚನೆಯಿಂದ ಪಡೆದಿದ್ದರೆ, ಅವುಗಳನ್ನು ರದ್ದುಗೊಳಿಸಲಾಗುವುದು ಎಂದು ಹೇಳಿದ್ದಾರೆ. ಸರಕಾರಿ ಉದ್ಯೋಗಗಳಂತಹ ಮೀಸಲಾತಿ ಸೌಲಭ್ಯಗಳನ್ನು ಪಡೆದಿದ್ದರೆ ಅಂತಹ ವ್ಯಕ್ತಿಗಳ ವಿರುದ್ಧ ಕ್ರಮ ಕೈಗೊಳ್ಳಲಾಗುವುದು. ವ್ಯಕ್ತಿ ವಂಚನೆಯಿಂದ ಪಡೆದ ಎಸ್.ಸಿ ಪ್ರಮಾಣಪತ್ರವನ್ನು ಬಳಸಿಕೊಂಡು ಚುನಾವಣೆಯಲ್ಲಿ ಗೆದ್ದಿದ್ದರೆ, ಅವರ ಆಯ್ಕೆಯನ್ನು ಅನೂರ್ಜಿತವೆಂದು ಘೋಷಿಸಲಾಗುತ್ತದೆ ಎಂದು ಫಡ್ನವೀಸ್ ವಿಧಾನ ಪರಿಷತ್ತಿನಲ್ಲಿ ಭರವಸೆ ನೀಡಿದ್ದಾರೆ.

ಜಿಲ್ಲಾ ಮಕ್ಕಳ ರಕ್ಷಣಾ ಘಟಕ, ಕೋಲಾರ.
ಸರ್ಕಾರಿ ಬಾಲಕರ ಬಾಲ ಮಂದಿರ, ಮಸ್ಕಂ,
ಕೆ.ಜಿ.ಎಫ್, ಕೋಲಾರ ಜಿಲ್ಲೆ–563 113 ದೂರವಾಣಿ
ಸಂಖ್ಯೆ: 08153–274017, Email:dcpuklr@gmail.com
ಸಂಖ್ಯೆ:DCPUKLR/ವಾ.ಟೆ.ಪ್ರ/2025–26 ದಿನಾಂಕ: 14.07.2025

ಟೆಂಡರ್ ಪ್ರಕಟಣೆ

ಜಿಲ್ಲಾ ಮಕ್ಕಳ ರಕ್ಷಣಾ ಘಟಕ, ಕೋಲಾರ ಕಛೇರಿಯ ಉಪಯೋಗಕ್ಕಾಗಿ 2025–26ನೇ ಸಾಲಿಗೆ/ಮುಂದಿನ ಒಂದು ವರ್ಷದ ಅವಧಿಗೆ ವಾಹನವನ್ನು ಹೊರಗುತ್ತಿಗೆ ಆಧಾರದ ಮೇಲೆ ಪಡೆಯಲು ದ್ವಿ–ಲಕೋಟೆ ಪ್ರತಿಯಲ್ಲಿ ಟೆಂಡರ್ ಆಹ್ವಾನಿಸಲಾಗಿದೆ. ಆಸಕ್ತಿಯುಳ್ಳ ಸಂಸ್ಥೆಯವರು ಹೆಚ್ಚಿನ ಮಾಹಿತಿಗಾಗಿ ಮೇಲಿನ ವಿಳಾಸವನ್ನು ಸಂಪರ್ಕಿಸಬಹುದು.

(1) ಟೆಂಡರ್ ಅರ್ಜಿ ಸ್ವೀಕರಿಸುವ ಪ್ರಾರಂಭ ದಿನಾಂಕ: 14.07.2025 (2) ಟೆಂಡರ್ ಅರ್ಜಿ ಸಲ್ಲಿಸಲು ಕೊನೆಯ ದಿನಾಂಕ: 24.07.2025 ಸಂಜೆ 4:00 ಗಂಟೆಗೆ. (3) ಟೆಂಡರ್ ತಾಂತ್ರಿಕ ಬಿಡ್ ತೆರೆಯುವ ದಿನಾಂಕ:28.07.2025 ರಂದು ಬೆಳಗ್ಗೆ 11:00 ಗಂಟೆಗೆ. (4) ಟೆಂಡರ್ ಆರ್ಥಿಕ ಬಿಡ್ ತೆರೆಯುವ ದಿನಾಂಕ: 30.07.2025 ರಂದು ಸಂಜೆ 4:00 ಗಂಟೆಗೆ. (5) ಸಲ್ಲಿಸಬೇಕಾದ ಇ.ಎಂ.ಡಿ. ಮೊತ್ತ: ರೂ.10,000/– (ಹತ್ತು ಸಾವಿರದ ರೂಪಾಯಿಗಳು ಮಾತ್ರ). (6) ಟೆಂಡರ್‌ನ ಅಂದಾಜು ಮೊತ್ತ: ರೂ. 4,80,000/– (ನಾಲ್ಕು ಲಕ್ಷ ಎಂಭತ್ತು ಸಾವಿರ ರೂಪಾಯಿಗಳು ಮಾತ್ರ).

ಸಹಿ/–
ಜಿಲ್ಲಾ ಮಕ್ಕಳ ರಕ್ಷಣಾಧಿಕಾರಿಗಳು
ಜಿಲ್ಲಾ ಮಕ್ಕಳ ರಕ್ಷಣಾ ಘಟಕ
ಕೋಲಾರ
ವಾಸಾಸಂಇ/ಕೋಲಾರ/ಆರ್.ಓ.ಸಂಖ್ಯೆ:190/ಕೆಎಸ್ಎಂಸಿಎ/2025–26

ಶಿವಮೊಗ್ಗ ಮಹಾನಗರ ಪಾಲಿಕೆ, ಶಿವಮೊಗ್ಗ
ಸಂಖ್ಯೆ: ಶಿಮನಪಾ/ಆ.ವಿ/ಸಿಆರ್/109/2025–26 ದಿನಾಂಕ: 17.07.2025

ಟೆಂಡರ್ ಪ್ರಕಟಣೆ

ಶಿವಮೊಗ್ಗ ಮಹಾನಗರಪಾಲಿಕೆಯ ವ್ಯಾಪ್ತಿಯಲ್ಲಿನ ಸ್ವಚ್ಛ ಸರ್ವೇಕ್ಷಣ್–2025, SBM (U)2.0, ಬಯಲು ಮುಕ್ತ ನಗರ (ODF, ODF+, ODF++, Water: plus), Garbage free city star rating, RRR, ಸಫಾಯಿ ಮಿತ್ರ ಸುರಕ್ಷಾ ಚಾಲೆಂಜ್ ಮುಂತಾದ ಘನತ್ಯಾಜ್ಯ ವಸ್ತು ನಿರ್ವಹಣೆಗೆ (Solid Waste Managerment) ಹಾಗೂ ಸ್ವಚ್ಛ ಭಾರತ್ ಮಿಷನ್ ನ ಹಲವು ಚಟುವಟಿಕೆಗಳನ್ನು ನಿರ್ವಹಿಸಲು Agency/NGO ಗಳನ್ನು ನೇಮಿಸಲು ಮಾನ್ಯ ಆಯುಕ್ತರು ಮಹಾನಗರ ಪಾಲಿಕೆ ಶಿವಮೊಗ್ಗ ಇವರಿಂದ ಅರ್ಹ ಗುತ್ತಿಗೆದಾರರಿಂದ ಟೆಂಡರ್‌ಗಳನ್ನು ಆಹ್ವಾನಿಸಲಾಗಿದೆ. ಆಸಕ್ತಿಯುಳ್ಳ ಅರ್ಹ ಗುತ್ತಿಗೆದಾರರು ಕರ್ನಾಟಕ ಪಬ್ಲಿಕ್ ಪ್ರಕ್ಯೂರ್ ಮೆಂಟ್ ಪೋರ್ಟಲ್ ಮುಖಾಂತರ (https://kppp.karnataka gov.in) ಟೆಂಡರ್ ಸಲ್ಲಿಸುವುದು.

ಕ್ರ. ಸಂ	ಕಾಮಗಾರಿ ಹೆಸರು	ಅಂದಾಜು ಮೊತ್ತ (ರೂ. ಲಕ್ಷಗಳಲ್ಲಿ)	ಇಎಂಡಿ ಮೊತ್ತ ರೂ.	ಲೆಕ್ಕ ಶೀರ್ಷಿಕೆ
1.	Provide consultancy services to Shivamogga City Corporation for Swachh Survekshan 2025, SBM (U) 2.0, ODF and Star Rating of Garbage free cities projects and safai mitra suraksha challenge and related works.	47.50	95,000/–	2025–26ನೇ ಸಾಲಿನ ಪಾಲಿಕೆಯ ಸಾಮಾನ್ಯ ನಿಧಿ.

1) ಟೆಂಡರ್ ದಸ್ತಾವೇಜುಗಳನ್ನು ಡೌನ್‌ಲೋಡ್ ಮಾಡಿಕೊಳ್ಳುವ ಪ್ರಾರಂಭಿಕ ದಿನಾಂಕ: 18.07.2025 2) ಪೂರ್ವಭಾವಿ ಸಭೆ (PRE-BID MEETING) :21.07.2025 ರ ಪೂರ್ವಾಹ್ನ 11:00 ಗಂಟೆಗೆ ಮಹಾನಗರಪಾಲಿಕೆ ಶಿವಮೊಗ್ಗ. 3) ಟೆಂಡರ್ ಸಲ್ಲಿಸಲು ಕೊನೆಯ ದಿನಾಂಕ: 25.07.2025 ಸಂಜೆ 05.00 ಗಂಟೆಗೆ.

ಟೆಂಡರ್ ಷರತ್ತುಗಳು ಮತ್ತು ಹೆಚ್ಚಿನ ಮಾಹಿತಿಗಳನ್ನು ಈ ಕಛೇರಿಯ ಆರೋಗ್ಯ ವಿಭಾಗದಲ್ಲಿ ಸಹಾಯಕ ಕಾರ್ಯಪಾಲಕ ಅಭಿಯಂತರರು (ಪರಿಸರ) ಇವರ ಕಛೇರಿಯಿಂದ ಕೆಲಸದ ವೇಳೆಯಲ್ಲಿ ಪಡೆಯಬಹುದಾಗಿದೆ. ಟೆಂಡರ್‌ನ ವೇಳಾಪಟ್ಟಿ ಮತ್ತು ಷರತ್ತುಗಳ ಬದಲಾವಣೆ ಇದ್ದಲ್ಲಿ ಕೆಪಿಪಿ–ಪ್ರೊಕ್ಯೂರ್‌ಮೆಂಟ್‌ನಲ್ಲಿ ಮಾತ್ರ ಅಧಿಸೂಚಿಸಲಾಗುವುದು, ಪತ್ರಿಕಾ ಪ್ರಕಟಣೆ ಹೊರಡಿಸಲಾಗುವುದಿಲ್ಲ.
ವಾ.ಸಾ.ಸಂ.ಇ./ಶಿ/ನಂ.118.07/ ಸಹಿ/–
ಝೇಂಕಾರ್/2025–26 ಕಾರ್ಯಪಾಲಕ ಅಭಿಯಂತರರು ಮಹಾನಗರ ಪಾಲಿಕೆ, ಶಿವಮೊಗ್ಗ

ಉಪ ಅರಣ್ಯ ಸಂರಕ್ಷಣಾಧಿಕಾರಿಗಳವರ ಕಛೇರಿ, ಕೃಭಾಜನಿನಿ ಅರಣ್ಯ ವಿಭಾಗ, ಆಲಮಟ್ಟಿ
ಕಛೇರಿ ದೂರವಾಣಿ ಸಂಖ್ಯೆ: 08426–281410
ಸಂ.ಕೃಭಾಜನಿನಿ/ಅರಣ್ಯ/ಬಿಯುಡಿ/ಡಿಟಿಪಿ/ಕ್ಯಾಟ್‌ಟೆಂಡರ/ಇ-ಟೆಂಡರ್/2025–26/390 ದಿನಾಂಕ:15–07–2025.

ಅಲ್ಪಾವಧಿ ಟೆಂಡರ್ ಪ್ರಕಟಣೆ [ಕೆಪಿಪಿಪಿ ಮುಖಾಂತರ]

ಮಾನ್ಯ ವ್ಯವಸ್ಥಾಪಕ ನಿರ್ದೇಶಕರು, ಕೃಭಾಜನಿನಿ, ಬೆಂಗಳೂರುರವರ ಪರವಾಗಿ ಈ ಕೆಳಗೆ ನಮೂದಿಸಿದ ಕ್ಯಾಟ್ ಯೋಜನೆಯ ವರ್ಕ ಇಂಡೆಂಟ್ ನಂ.KBJNL/2025-26/OW/WORK_INDENT No.1739 to 1743, 1745 to 1752, 1763 to 1774, 1781 to 1794 Total (39) ಕಾಮಗಾರಿಗಳಿಗಾಗಿ ಕರ್ನಾಟಕ ಸಾರ್ವಜನಿಕ ಸಂಗ್ರಹಣೆ ಪಾರದರ್ಶಕತೆ ಅಧಿಸೂಚನೆಯಂತೆ, ಅರ್ಹ ಗುತ್ತಿಗೆದಾರರಿಂದ ಕೆಪಿಪಿಪಿ ಪೋರ್ಟಲ್ ಮೂಲಕ ಟೆಂಡರ್ ಆಹ್ವಾನಿಸಲಾಗಿದ್ದು, ಗುತ್ತಿಗೆದಾರರು ತಮಗೆ ಬೇಕಾದ ಟೆಂಡರ್ ವಿವರಗಳನ್ನು ಈ ಕಛೇರಿಯಿಂದ ಹಾಗೂ https://kppp.karnataka.gov.in ವೆಬ್‌ಸೈಟ್ ಮೂಲಕ ಪಡೆದುಕೊಳ್ಳಬಹುದು. ಕೆಪಿಪಿಪಿ ನಿಗದಿಪಡಿಸಿದಂತೆ ಟೆಂಡರ್ ಪ್ರೋಸೆಸ್ಸಿಂಗ್ ಶುಲ್ಕವನ್ನು ಇ–ಪೇಮೆಂಟ್ ಮುಖಾಂತರ ಪಾವತಿಸತಕ್ಕದ್ದು.
ಟೆಂಡರ್‌ಗಳನ್ನು ಪಬ್ಲಿಶ್ ಮಾಡುವ, ಸ್ವೀಕರಿಸುವ ಮತ್ತು ತೆರೆಯುವ ದಿನಾಂಕಗಳು ಈ ಕೆಳಗಿನಂತಿವೆ.

ಕ್ರ.ಸಂ	ವಿವರಗಳು	ದಿನಾಂಕ ಮತ್ತು ಸಮಯ
1)	ಟೆಂಡರ್‌ಗಳನ್ನು ಪಬ್ಲಿಶ್ ಮಾಡುವ ದಿನಾಂಕ	14–07–2025 ಸಂಜೆ 5–00 ಘಂಟೆ
2)	ಟೆಂಡರ್‌ಗಳನ್ನು ಸ್ವೀಕರಿಸುವ ಕೊನೆಯ ದಿನಾಂಕ	30–07–2025 ಸಂಜೆ 5–00 ಘಂಟೆವರೆಗೆ
3)	ಟೆಕ್ನಿಕಲ್ ಬಿಡ್ ತೆರೆಯುವ ದಿನಾಂಕ	02–08–2025 ಬೆಳಿಗ್ಗೆ 11–00 ಘಂಟೆಗೆ
4)	ಆರ್ಥಿಕ ಬಿಡ್ ತೆರೆಯುವ ದಿನಾಂಕ	05–08–2025 ಬೆಳಿಗ್ಗೆ 11–00 ಘಂಟೆಗೆ

ಸಹಿ/–ಉಪ ಅರಣ್ಯ ಸಂರಕ್ಷಣಾಧಿಕಾರಿಗಳು, ಕೃಭಾಜನಿನಿ ಅರಣ್ಯ ವಿಭಾಗ ಆಲಮಟ್ಟಿ
DIPR/BGK/RO-NO-173/KSMCA/2025-26

ಕರ್ನಾಟಕ ಸರ್ಕಾರ
ಜಿಲ್ಲಾ ಪಂಚಾಯತ್ ಯಾದಗಿರಿ
ಉಪ ನಿರ್ದೇಶಕರ ಕಛೇರಿ, ಸಮಾಜ ಕಲ್ಯಾಣ ಇಲಾಖೆ, ಯಾದಗಿರಿ
'ಸಿ' ಬ್ಲಾಕ್ ಕೊಠಡಿ ಸಂಖ್ಯೆ ಸಿ–1,2ನೇ ಮಹಡಿ ಜಿಲ್ಲಾ ಆಡಳಿತ ಭವನ ಯಾದಗಿರಿ
ದೂರವಾಣಿ ಸಂಖ್ಯೆ: 08473–253741 Email ID:- dswoyadgiri@gmail.com
ಸಂ:ಉನಿಸಕಇಯಾ/ಲೆಕ್ಕ/ಸಿ.ಆರ್–/2025–26 ದಿನಾಂಕ: 11–07–2025

:: ಟೆಂಡರ್ ಪ್ರಕಟಣೆ ::

2025–26ನೇ ಸಾಲಿಗೆ ಯಾದಗಿರಿ ಜಿಲ್ಲೆಯ ಸಮಾಜ ಕಲ್ಯಾಣ ಇಲಾಖೆ / ಪರಿಶಿಷ್ಟ ವರ್ಗಗಳ ಕಲ್ಯಾಣ ಇಲಾಖಾ ವತಿಯಿಂದ ನಿರ್ವಹಿಸಲಾಗುತ್ತಿರುವ ಮೊರಾರ್ಜಿ ದೇಸಾಯಿ / ಕಿತ್ತೂರು ರಾಣಿ ಚೆನ್ನಮ್ಮ / ಡಾ॥ ಬಿ.ಆರ್.ಅಂಬೇಡ್ಕರ ವಸತಿ ಶಾಲೆಗಳಲ್ಲಿ ಖಾಲಿ ಇರುವ ಗ್ರೂಪ್ ಡಿ ಸಿಬ್ಬಂದಿಯನ್ನು ಭರ್ತಿ ಮಾಡಿಕೊಳ್ಳಲು ಹುದ್ದೆಗಳಿಗೆ ಮಾನವ ಸೇವೆಯನ್ನು ಹೊರಸಂಪನ್ಮೂಲದ ಏಜೆನ್ಸಿಯ ಮುಖಾಂತರ ಪಡೆಯುವ ಬಗ್ಗೆ.

Calendar Of Events: 1) **ಟೆಂಡರ್ ಪ್ರಕಟಣೆ ಸಂಖ್ಯೆ ಮತ್ತು ದಿನಾಂಕ:** ಉನಿಸಕಇಯಾ/ಲೆಕ್ಕ/ಸಿ.ಆರ್–/2025–26 ದಿನಾಂಕ 11–07–2025 2) **ಟೆಂಡರ್‌ಗಿಟ್ಟ ಅಂದಾಜು ಮೊತ್ತ:** ರೂ. 190.00 ಲಕ್ಷ 3) **ಇ–ಟೆಂಡರ್ ಫಾರಂ ಬೆಲೆ:** ಕರ್ನಾಟಕ ಸಾರ್ವಜನಿಕ ಸಂಗ್ರಹಣೆಗಳ ಪೋರ್ಟಲ್‌ನಂತೆ 4) **ಇ–ಟೆಂಡರ್ ಅರ್ಜಿ ಹಾಕುವ ದಿನಾಂಕ:** 11–07–2025 5) **ಇ–ಟೆಂಡರ್ ಅರ್ಜಿ ಸಲ್ಲಿಸುವ ಕೊನೆಯ ದಿನಾಂಕ ಮತ್ತು ವೇಳೆ:** 09–08–2025 ರಂದು ಸಾಯಂಕಾಲ 5.30 ಗಂಟೆವರೆಗೆ 6) **ಬಿಡ್ ಪೂರ್ವ ಭಾವಿ ಸಭೆ (Pre-Bid-Meeting) ದಿನಾಂಕ ಮತ್ತು ಸ್ಥಳ:** 19–07–2025 ರಂದು ಬೆಳಿಗ್ಗೆ 11.00 ಗಂಟೆಗೆ ಉಪ ನಿರ್ದೇಶಕರ ಕಛೇರಿ ಸಮಾಜ ಕಲ್ಯಾಣ ಇಲಾಖೆ ಯಾದಗಿರಿ 7) **ತಾಂತ್ರಿಕ ಲಕೋಟೆ ತೆರೆಯುವ ಸ್ಥಳ ಮತ್ತು ದಿನಾಂಕ:** 12–08–2025 ರಂದು ಬೆಳಿಗ್ಗೆ 11.00 ಗಂಟೆಗೆ ಉಪ ನಿರ್ದೇಶಕರ ಕಛೇರಿ ಸಮಾಜ ಕಲ್ಯಾಣ ಇಲಾಖೆ ಯಾದಗಿರಿ 8) **ಆರ್ಥಿಕ ಲಕೋಟೆ ತೆರೆಯುವ ಸ್ಥಳ ಮತ್ತು ದಿನಾಂಕ:** 14–08–2025 ರಂದು ಬೆಳಿಗ್ಗೆ 11.00 ಗಂಟೆಗೆ, ಉಪ ನಿರ್ದೇಶಕರ ಕಛೇರಿ ಸಮಾಜ ಕಲ್ಯಾಣ ಇಲಾಖೆ ಯಾದಗಿರಿ 9) **ಟೆಂಡರ್‌ನಲ್ಲಿ ಪಾವತಿಸಬೇಕಾದ ಇ.ಎಮ್.ಡಿ ಮೊತ್ತ:** ರೂ. 3.80 ಲಕ್ಷ 10) **ವ್ಯವಹರಿಸಬೇಕಾದ ಅಧಿಕಾರಿ ಹಾಗೂ ವಿಳಾಸ, ದೂರವಾಣಿ ಸಂಖ್ಯೆ:** ಉಪ ನಿರ್ದೇಶಕರ ಕಛೇರಿ ಸಮಾಜ ಕಲ್ಯಾಣ ಇಲಾಖೆ "ಸಿ" ಬ್ಲಾಕ್ 2ನೇ ಮಹಡಿ ಜಿಲ್ಲಾಡಳಿತ ಭವನ ಯಾದಗಿರಿ ದೂರವಾಣಿ ಸಂಖ್ಯೆ: 08473–200741 11) **ಹೆಚ್ಚಿನ ಮಾಹಿತಿಗಾಗಿ ಸಂಪರ್ಕಿಸಬೇಕಾದ ವೆಬ್‌ಸೈಟ್ ವಿಳಾಸ:** www.kppp. karnataka.gov.in

ಸಹಿ/– ಉಪ ನಿರ್ದೇಶಕರು
ವಾ.ಸಾ.ಸಂ.ಇ/ಯಾದಗಿರಿ/159/ಕೆ.ಎಸ್.ಎಂ.ಸಿ.ಎ/2025–26 ಸಮಾಜ ಕಲ್ಯಾಣ ಇಲಾಖೆ, ಯಾದಗಿರಿ

ಕರ್ನಾಟಕ ನೀರಾವರಿ ನಿಗಮ ನಿಯಮಿತ
(ಕರ್ನಾಟಕ ಸರ್ಕಾರದ ಒಂದು ಉದ್ಯಮ)
ಕಾರ್ಯಪಾಲಕ ಇಂಜಿನೀಯರವರ ಕಛೇರಿ, ಕರ್ನಾಟಕ ನೀರಾವರಿ ನಿಗಮ ನಿಯಮಿತ, ದಂಡಾವತಿ ಜಲಾಶಯ ಯೋಜನಾ ವಿಭಾಗ, ಶಿಕಾರಿಪುರ

ಅಲ್ಪಾವಧಿ ಟೆಂಡರ್ ನೋಟಿಫಿಕೇಶನ್: 14/2025–26 ದಿನಾಂಕ: 16.07.2025 (2ನೇ ಕರೆ)
ಉಲ್ಲೇಖ: ಅಲ್ಪಾವಧಿ ಟೆಂಡರ್ ನೋಟಿಫಿಕೇಶನ್: 09/2025–26 ದಿನಾಂಕ: 16.06.2025
(ದ್ವಿ ಟೆಂಡರ್ ದಾಖಲೆ & ಕೆ.ಪಿ.ಪಿ.ಪೋರ್ಟಲ್‌ನಲ್ಲಿ ಮಾತ್ರ)

ಮಾನ್ಯ ವ್ಯವಸ್ಥಾಪಕ ನಿರ್ದೇಶಕರು, ಕರ್ನಾಟಕ ನೀರಾವರಿ ನಿಗಮ ನಿಯಮಿತ, ಬೆಂಗಳೂರು ಇವರ ಪರವಾಗಿ ಕಾರ್ಯಪಾಲಕ ಇಂಜಿನೀಯರರು, ಕನೀನಿನಿ, ದಂಡಾವತಿ ಜಲಾಶಯ ಯೋಜನಾ ವಿಭಾಗ ಶಿಕಾರಿಪುರ ಇವರಿಂದ KPWD Class-III & above ದರ್ಜೆಯ ಗುತ್ತಿಗೆದಾರರಿಂದ (ಕ್ರಮ ಸಂಖ್ಯೆ 02 ಕಾಮಗಾರಿಗೆ Category II A ಗುತ್ತಿಗೆದಾರರು ಮಾತ್ರ ಭಾಗವಹಿಸತಕ್ಕದ್ದು) ಕೆ.ಪಿ.ಪಿ–ಪ್ರಕ್ಯೂರ್‌ಮೆಂಟ್ ಮೂಲಕ ದ್ವಿ ಟೆಂಡರ್ ದಾಖಲೆ ಪದ್ಧತಿಯಡಿ ಟೆಂಡರ್ ಆಹ್ವಾನಿಸಲಾಗಿದೆ.
ಸೊರಬ ತಾಲ್ಲೂಕು ವ್ಯಾಪ್ತಿಯಲ್ಲಿ ಕಾಲುಸಂಕ ಅಭಿವೃದ್ಧಿ ಕಾಮಗಾರಿಗಳ (02 ಸಂಖ್ಯೆ) ಟೆಂಡರಿಗಿಟ್ಟ ಮೊತ್ತ ರೂ. 99.95 ಲಕ್ಷಗಳಿಂದ ರೂ. 99.89 ಲಕ್ಷಗಳು. & ಇ.ಎಂ.ಡಿ ಮೊತ್ತ ರೂ. 1.69 ಲಕ್ಷಗಳಿಂದ ರೂ. 0.85 ಲಕ್ಷಗಳು.
1)ಟೆಂಡರ್‌ನಲ್ಲಿ ಭಾಗವಹಿಸಬಹುದಾದ ದಿನಾಂಕ:18.07.2025 ರಿಂದ 25.07.2025 ಸಂಜೆ 5.30 ರವರೆಗೆ 2) ಟೆಂಡರ್ ಸ್ಪಷ್ಟೀಕರಣಕ್ಕೆ ಕೊನೆಯ ದಿನಾಂಕ: 24.07.2025 ಸಂಜೆ 5.30 ಗಂಟೆಗೆ 2) ತಾಂತ್ರಿಕ ಬಿಡ್‌ನ್ನು ತೆರೆಯುವ ದಿನಾಂಕ:28–07–2025 ಬೆಳಿಗ್ಗೆ 11.00 ಗಂಟೆಗೆ 3)ತಾಂತ್ರಿಕ ಬಿಡ್ ಅನುಮೋದನೆಯಾದ ನಂತರ ಆರ್ಥಿಕ ಬಿಡ್ ತೆರೆಯಲಾಗುವುದು. ಬಿಡ್
ಹೆಚ್ಚಿನ ಮಾಹಿತಿಗಾಗಿ (www.kppp.karnataka.gov.in) ಅಥವಾ ಕೆಳಗೆ ಸಹಿ ಮಾಡಿರುವವರ ಕಛೇರಿಯಲ್ಲಿ ಸಂಪರ್ಕಿಸಬಹುದು.
ವಾ.ಸಾ.ಸಂ.ಇ/ಶಿ/ನಂ.119–07/ ಸಹಿ/– ಕಾರ್ಯಪಾಲಕ ಇಂಜಿನೀಯರರು,
ಝೇಂಕಾರ್/2025–26 ಕನೀನಿನಿ, ದಂಡಾವತಿ ಜಲಾಶಯ ಯೋಜನಾ ವಿಭಾಗ ಶಿಕಾರಿಪುರ.

ಸಮಾಚಾರ ಸಣ್ಣದಲ್ಲ

ಅನಿವಾರ್ಯವಾದರೆ ಖರ್ಗೆ, ರಾಹುಲ್ ವಿರುದ್ಧ ಕ್ರಮ

ಗುವಾಹಟಿ: 'ಅರಣ್ಯ ಜಮೀನು ಅತಿಕ್ರಮಣ ಕಾರರನ್ನು ಪ್ರಚೋದಿಸಿ ಕಾಂಗ್ರೆಸ್ ನಾಯಕ ಮಲ್ಲಿಕಾರ್ಜುನ ಖರ್ಗೆ, ರಾಹುಲ್ ಗಾಂಧಿ ಭಾಷಣ ಮಾಡಿದ್ದು ಕಂಡುಬಂದರೆ ಅವರ ವಿರುದ್ಧ ಕ್ರಮ ಕೈಗೊಳ್ಳಲೂ ಸರಕಾರ ಹಿಂದೇಟು ಹಾಕುವುದಿಲ್ಲ' ಎಂದು ಅಸ್ಸಾಂ ಮುಖ್ಯಮಂತ್ರಿ ಹಿಮಂತ ಬಿಸ್ವ ಶರ್ಮ ತಿಳಿಸಿದ್ದಾರೆ. 'ರಾಜ್ಯ ವಿಧಾನಸಭೆಗೆ ಮುಂದಿನ ವರ್ಷ ಚುನಾವಣೆ ನಡೆಯಲಿದ್ದು, ನನ್ನನ್ನು ಜೈಲಿನ ಕಂಬಿ ಹಿಂದೆ ಕಳುಹಿಸುವ ಏಕೈಕ ಅಜೆಂಡಾದೊಂದಿಗೆ ಕಾಂಗ್ರೆಸ್ ಪಕ್ಷವು ಸಿದ್ಧತೆ ನಡೆಸುತ್ತಿದೆ' ಎಂದು ಅವರು ಆರೋಪಿಸಿದ್ದಾರೆ. ಪಕ್ಷದ ಸಭೆಯಲ್ಲಿ ಭಾಗವಹಿಸಿ ಮಾತನಾಡಿದ ಅವರು, 'ಖರ್ಗೆ ಹಾಗೂ ರಾಹುಲ್ ಗಾಂಧಿ ಅವರು ಅಸ್ಸಾಂಗೆ ಭೇಟಿ ನೀಡುವುದಕ್ಕೆ ನಮ್ಮ ಯಾವುದೇ ವಿರೋಧವಿಲ್ಲ. ಅವರ ಸಭೆಯಲ್ಲಿ ಅತಿಕ್ರಮಣದಾರರಿಗೆ ನೇರವಾಗಿ ಪ್ರಚೋದನೆ ನೀಡಿ, ಸರಕಾರಿ ಜಮೀನುಗಳನ್ನು ಅತಿಕ್ರಮಣ ಮಾಡುವ ಮೂಲಕ 'ಲ್ಯಾಂಡ್ ಜಿಹಾದ್'ಗೆ ಪ್ರೋತ್ಸಾಹ ನೀಡುತ್ತಿದ್ದಾರೆ' ಎಂದು ಆರೋಪಿಸಿದರು. ಕಳೆದ ಬುಧವಾರ ಗುವಾಹಟಿಯಿಂದ 40 ಕಿ.ಮೀ ದೂರದ ಛಾಯಾಗಾಂವ್ ಗ್ರಾಮದಲ್ಲಿ ನಡೆದ ಗುಪ್ತ ಸಭೆಯಲ್ಲಿ ಎಐಸಿಸಿ ಅಧ್ಯಕ್ಷ ಮಲ್ಲಿಕಾರ್ಜುನ್ ಖರ್ಗೆ, ಲೋಕಸಭೆಯ ವಿರೋಧ ಪಕ್ಷದ ನಾಯಕ ರಾಹುಲ್ ಗಾಂಧಿ ಭಾಗವಹಿಸಿ ಭಾಷಣ ಮಾಡಿದ್ದರು.

ಬಿಹಾರದಲ್ಲಿ 36.86 ಲಕ್ಷ ಮತದಾರರು ನಾಪತ್ತೆ

ಪಾಟ್ನಾ: ಬಿಹಾರದ ಒಟ್ಟು 7.9 ಕೋಟಿ ಮತದಾರರಲ್ಲಿ ಸುಮಾರು 4.5%ರಷ್ಟು, ಅಂದರೆ ಸುಮಾರು 35.7 ಲಕ್ಷ ಮತದಾರರು ತಮ್ಮ ದಾಖಲಾದ ವಿಳಾಸಗಳಲ್ಲಿ ಪತ್ತೆಯಾಗಿಲ್ಲ ಎಂಬ ಮಾಹಿತಿ ತಿಳಿದು ಬಂದಿದೆ. 7.90 ಕೋಟಿ ನೋಂದಾಯಿತ ಮತದಾರರಲ್ಲಿ ಸುಮಾರು 1.61%ರಷ್ಟು ಜನರು ಮೃತ ಮತದಾರರಾಗಿರಬಹುದು (12.71 ಲಕ್ಷ) ಮತ್ತು 2.3% (18.16 ಲಕ್ಷ) ಜನರು ಶಾಶ್ವತವಾಗಿ ಸ್ಥಳಾಂತರಗೊಂಡಿದ್ದಾರೆ ಎಂದು ಚುನಾವಣಾ ಆಯೋಗ ತಿಳಿಸಿದೆ. ಶೇಕಡಾ ಒಂದಕ್ಕಿಂತ ಕಡಿಮೆ (5.92 ಲಕ್ಷ) ಮತದಾರರು ಬಹು ಸ್ಥಳಗಳಲ್ಲಿ ನೋಂದಣಿಯಾಗಿದ್ದಾರೆಂದು ಗುರುತಿಸಲಾಗಿದೆ ಮತ್ತು 6,978 ಜನರನ್ನು ಇದುವರೆಗೂ ಪತ್ತೆ ಮಾಡಲು ಸಾಧ್ಯವಾಗಿಲ್ಲ. ಚುನಾವಣಾ ಆಯೋಗವು 7.11 ಕೋಟಿ ಗಣತಿ ನಮೂನೆಗಳನ್ನು ಸಂಗ್ರಹಿಸಿದೆ, ಇದು ರಾಜ್ಯದ ನೋಂದಾಯಿತ ಮತದಾರರಲ್ಲಿ ಸುಮಾರು 90%ರಷ್ಟಿದೆ. ಸಲ್ಲಿಸಿದ ಎಲ್ಲಾ ನಮೂನೆಗಳು ಪೂರ್ಣ ದಾಖಲೆಗಳೊಂದಿಗೆ ಅಥವಾ ಇಲ್ಲದೆ ಆಗಸ್ಟ್ 1, 2025ರಂದು ಪ್ರಕಟಿಸಲು ನಿಗದಿಪಡಿಸಲಾದ ಬಿಹಾರದ ಕರಡು ಮತದಾರರ ಪಟ್ಟಿಯಲ್ಲಿ ಸೇರಿಸಲ್ಪಡುತ್ತವೆ.

ಅಮೆರಿಕ ವಿಮಾನ ನಿಲುಗಡೆ: ಪಾರ್ಕಿಂಗ್ ಶುಲ್ಕ ಪಾವತಿ

ತಿರುವನಂತಪುರಂ: ಇಲ್ಲಿನ ವಿಮಾನ ನಿಲ್ದಾಣದಲ್ಲಿ ತಾಂತ್ರಿಕ ದೋಷದಿಂದ ಒಂದು ತಿಂಗಳಿಗೂ ಹೆಚ್ಚು ಕಾಲದಿಂದ ಉಳಿದುಕೊಂಡಿರುವ ಬ್ರಿಟನ್‌ನ ಎಫ್-35 ಯುದ್ಧ ವಿಮಾನವು ವಿಮಾನ ನಿಲ್ದಾಣಕ್ಕೆ ಪಾರ್ಕಿಂಗ್ ಶುಲ್ಕ ಪಾವತಿಸುತ್ತಿದೆ ಎಂದು ವರದಿಯಾಗಿದೆ. ಜೂನ್ 14ರಂದು ಕೇರಳದ ಕರಾವಳಿಯಿಂದ 100 ನಾಟಿಕಲ್ ಮೈಲಿ ದೂರದಲ್ಲಿ ಕಾರ್ಯಾಚರಣೆಯಲ್ಲಿದ್ದ ಬ್ರಿಟಿಷ್ ರಾಯಲ್ ನೇವಿಯ ಈ ಯುದ್ಧ ವಿಮಾನವು ತಾಂತ್ರಿಕ ದೋಷದಿಂದ ತಿರುವನಂತಪುರಂ ವಿಮಾನ ನಿಲ್ದಾಣದಲ್ಲಿ ತುರ್ತು ಭೂಸ್ಪರ್ಶ ಮಾಡಿತು. ಜುಲೈ 6ರಂದು ವಿಮಾನವನ್ನು ವಿಶೇಷ ಸೌಕರ್ಯಕ್ಕೆ ಸ್ಥಳಾಂತರಿಸಲಾಗಿದ್ದು, ಬ್ರಿಟಿಷ್ ಎಂಜಿನಿಯರ್‌ಗಳು ಪರಿಶೀಲನೆಗೆ ಆರಂಭಿಸಿದ್ದಾರೆ. ವರದಿಯ ಪ್ರಕಾರ, ಇಂಡಿಯನ್ ಡಿಫೆನ್ಸ್ ರಿಸರ್ಚ್ ವಿಂಗ್ ಉಲ್ಲೇಖಿಸಿ, ಈ ವಿಮಾನಕ್ಕೆ ದಿನಕ್ಕೆ 26,261 ರು. ಪಾರ್ಕಿಂಗ್ ಶುಲ್ಕ ನಿಗದಿಯಾಗಿದೆ. ಜೂನ್ 14ರಿಂದ 33 ದಿನಗಳಿಗೆ ಒಟ್ಟು 8.6 ಲಕ್ಷ ರು. ಶುಲ್ಕವಾಗಿದೆ. ಜುಲೈ 6ರಂದು 14 ತಾಂತ್ರಿಕ ತಜ್ಞರು ಮತ್ತು 10 ಸಿಬ್ಬಂದಿಯನ್ನೊಳಗೊಂಡ 24 ಸದಸ್ಯರ ಬ್ರಿಟಿಷ್ ರಾಯಲ್ ಏರ್‌ಫೋರ್ಸ್ ತಂಡವು ವಿಮಾನದ ಸ್ಥಿತಿಯನ್ನು ಪರಿಶೀಲಿಸಲು ತಿರುವನಂತಪುರಂಗೆ ಆಗಮಿಸಿತು. ವಿಮಾನವನ್ನು ಸ್ಥಳೀಯವಾಗಿ ದುರಸ್ತಿಗೊಳಿಸಬಹುದೇ ಅಥವಾ ಭಾಗಗಳಾಗಿ ಬ್ರಿಟನ್‌ಗೆ ಸಾಗಿಸಬೇಕೇ ಎಂದು ತಂಡವು ಪರಿಶೀಲಿಸುತ್ತಿದೆ.

ವಿರಾಮ
ಪ್ರತಿ ಭಾನುವಾರ

ಆದಾಯ ವೃದ್ಧಿಗೆ ಬಿಬಿಎಂಪಿ ಚಿಂತನೆ | ಹೊಸ ಬೈಲಾದೊಂದಿಗೆ ನಿಯಮ ಜಾರಿಗೆ ಸರಕಾರ ಸಿದ್ಧತೆ

ಆಗಸ್ಟ್‌ನಿಂದ ಹೊಸ ಜಾಹೀರಾತು ನೀತಿ

ವಿಶ್ವವಾಣಿ ಸುದ್ದಿಮನೆ ಬೆಂಗಳೂರು

ನಗರದಲ್ಲಿ ಜಾಹೀರಾತು ಬೈಲಾಗೆ ತಿದ್ದುಪಡಿ ಮೂಲಕ ಹೊಸ ಬೈಲಾದೊಂದಿಗೆ ನಿಯಮ ಜಾರಿ ಮಾಡಲು ಸರಕಾರ ಮುಂದಾಗಿದ್ದು, ಈ ಮೂಲಕ ಬಿಬಿಎಂಪಿ ಆದಾಯ ಹೆಚ್ಚಿಸಿಕೊಳ್ಳಲು ಸಿದ್ಧತೆ ನಡೆಸಿಕೊಂಡಿದೆ.

ಈ ನಿಟ್ಟಿನಲ್ಲಿ ಜಾಹೀರಾತು ಕಾಯಿದೆ ತಿದ್ದುಪಡಿಗೆ ಕೋರ್ಟ್‌ಗೆ ಕರಡು ಪ್ರತಿಯನ್ನು ಸಲ್ಲಿಸಲಾಗಿದೆ. ಕಳೆದ ವಾರ ಹೈಕೋರ್ಟ್ ಕೂಡ ತಿದ್ದುಪಡಿ ಕರಡಿಗೆ ಅನುಮತಿ ನೀಡಿರುವುದರಿಂದ ಬಿಬಿಎಂಪಿ ವ್ಯಾಪ್ತಿಯಲ್ಲಿ ಹೊಸ ಜಾಹೀರಾತು ನಿಯಮ ಜಾರಿಗೆ ತರಲಾಗುತ್ತಿದೆ. ನಗರದಲ್ಲಿ ಫ್ಲೆಕ್ಸ್, ಬ್ಯಾನರ್‌ಗೆ ನಿಷೇಧ ಹೇರಿದ್ದರೂ ಹಲವೆಡೆ ಅನಧಿಕೃತ ಜಾಹೀರಾತು ಪ್ರದರ್ಶನಗೊಳ್ಳುತ್ತಿರುವುದರಿಂದ ಈ ಎಲ್ಲಾ ಸಮಸ್ಯೆ ನಿವಾರಣೆಗಾಗಿ ಬಿಬಿಎಂಪಿ ಹೊಸ ಜಾಹೀರಾತು ನೀತಿ ಜಾರಿಗೆ ತರಲು ತೀರ್ಮಾನಿಸಿದೆ.

ಹೊಸ ಜಾಹೀರಾತು ನೀತಿ ಪ್ರಕಾರ, ಮಾರ್ಗಸೂಚಿ ದರದ ಮೇಲೆ ಜಾಹೀರಾತು ಶುಲ್ಕ ನಿಗದಿ ಮಾಡಲಾಗುವುದು. ರಸ್ತೆ, ಸರ್ಕಲ್ ಮತ್ತು ವಲಯವಾರು ಟೆಂಡರ್ ಮೂಲಕ ಜಾಹಿರಾತು ಪ್ರದರ್ಶನಕ್ಕೆ ಅವಕಾಶ ಕಲ್ಪಿಸಿಕೊಡಲಾಗುವುದು. ಟೆಂಡರ್‌ನಲ್ಲಿ ಭಾಗವಹಿಸಲು ಕಡ್ಡಾಯ 5 ಲಕ್ಷ ರು. ಶುಲ್ಕ ಪಾವತಿಸಬೇಕು. ಮುಖ್ಯವಾಗಿ ಪರಿಸರ ಸ್ನೇಹಿ ವಸ್ತುಗಳನ್ನು ಜಾಹೀರಾತಿನಲ್ಲಿ ಬಳಕೆ ಮಾಡಿಕೊಳ್ಳಬೇಕು. ಅನಧಿಕೃತ ಜಾಹೀರಾತು ಪ್ರದರ್ಶನಕ್ಕೆ ಗುತ್ತಿಗೆ ಪಡೆದ ದರದ ಎರಡು ಪಟ್ಟು ದಂಡ ಪಾವತಿಸಬೇಕಾಗುತ್ತದೆ.

ಅನಧಿಕೃತ ಜಾಹೀರಾತು ತೆರವು ಜವಾಬ್ದಾರಿಯನ್ನು ವಲಯ ಆಯುಕ್ತರಿಗೆ ನೀಡಲಾಗಿದ್ದು, ಅಂಗಡಿ ಮಳಿಗೆಗಳು 150ಚದರ ಅಡಿಯವರೆಗೆ ಉಚಿತವಾಗಿ ಜಾಹೀರಾತು ಫಲಕವನ್ನು ಅಳವಡಿಸಲು ಅವಕಾಶ ನೀಡಲಾಗಿದೆ. ಅದಕ್ಕೂ ಹೆಚ್ಚಿನ ವಿಸ್ತೀರ್ಣದ ಫಲಕ ಅಳವಡಿಕೆ ಮಾಡುವುದಾದರೆ ಶುಲ್ಕ ಪಾವತಿಸಬೇಕಾಗಿದೆ. ಬಿಎಂಟಿಸಿ ಹಾಗೂ ಖಾಸಗಿ ಬಸ್, ಆಟೋ ಸೇರಿದಂತೆ ಇತರೆ ವಾಹನಗಳ ಮೇಲೆ ಪ್ರದರ್ಶಿಸುವ ಜಾಹೀರಾತುಗಳಿಗೆ ಬಿಬಿಎಂಪಿಯಿಂದ ಅನುಮೋದನೆ ಪಡೆದು ಶುಲ್ಕ ಪಾವತಿಸಬೇಕಿದೆ.

ವಿಧಾನಸೌಧ, ಹೈಕೋರ್ಟ್ ಸುತ್ತಮುತ್ತ ಅವಕಾಶವಿಲ್ಲ

ವಿಧಾನಸೌಧ ಮತ್ತು ಹೈಕೋರ್ಟ್ ಸುತ್ತಮುತ್ತಲಿನ ರಸ್ತೆಗಳಲ್ಲಿ ಯಾವುದೇ ರೀತಿಯ ಜಾಹೀರಾತು ಅಳವಡಿಕೆಗೆ ಅವಕಾಶ ಇರುವುದಿಲ್ಲ. ಕುಮಾರ ಕೃಪಾ ರಸ್ತೆ, ರಾಜಭವನ ರಸ್ತೆ, ಸ್ಯಾಂಕಿ ರಸ್ತೆ, ಪೋಸ್ಟ್ ಆಫೀಸ್ ರಸ್ತೆ, ಚಾಲುಕ್ಯ ವೃತ್ತ, ಮಹಾರಾಣಿ ಕಾಲೇಜು ರಸ್ತೆ, ಕೆಆರ್ ವೃತ್ತ, ಕಬ್ಬನ್ ಪಾರ್ಕ್, ಲಾಲ್‌ಬಾಗ್ ಆವರಣ, ನೃಪತುಂಗ ರಸ್ತೆ, ಹಡ್ಸನ್ ವೃತ್ತ, ಅರಮನೆ ರಸ್ತೆ ಹಾಗೂ ದೇವಸ್ಥಾನ, ಗುರುದ್ವಾರ, ಚರ್ಚು, ಮಸೀದಿಗೆ ಹೋಗುವ ರಸ್ತೆ ಮತ್ತು ಸುತ್ತಮುತ್ತಲಿನ ಪ್ರದೇಶದಲ್ಲಿ ಜಾಹೀರಾತು ಪ್ರದರ್ಶನ ನಿಷೇಧಿಸಲಾಗಿದೆ.

750 ಕೋಟಿ ಆದಾಯ ನಿರೀಕ್ಷೆ

ಪ್ರತಿ ಚದರಡಿಗೆ 75 ರು. ಅಥವಾ ಮಾಸಿಕ 750 ರು. ಟ್ಯಾಕ್ಸಿ, ಆಟೋ, ಸಾರ್ವಜನಿಕ ಸಂಚಾರಿ ವಾಹನದಲ್ಲಿ 6 ಅಡಿ ಪ್ರದರ್ಶಿಸಬಹುದು. ಪ್ರತಿ ಚದರಡಿಗೆ ಮಾಸಿಕ 50ರು ಅಥವಾ ಮಾಸಿಕ 500 ರು.ಗಳನ್ನು ಪಾವತಿಸಬೇಕಾಗುತ್ತದೆ.ಪಾಲಿಕೆಯು ಈ ಹೊಸ ಜಾಹೀರಾತಿನಿಂದ ಸುಮಾರು 750 ಕೋಟಿ ರು. ವಾರ್ಷಿಕ ಆದಾಯ ನಿರೀಕ್ಷೆ ಮಾಡಲಾಗಿದೆ.

ಪ್ರತಿ ಚದರಅಡಿ ಮಾರ್ಗಸೂಚಿ

ದರ ಆಧರಿಸಿ ದರ ಪಟ್ಟಿ ನಿಗದಿ ಮಾಡಲಾಗಿದ್ದು, ಖಾಸಗಿ ಮತ್ತು ಸಾರ್ವಜನಿಕ ಬಸ್‌ಗಳ ಮೇಲೂ 10 ಚದರ ಅಡಿ ಜಾಹೀರಾತು ಪ್ರದರ್ಶಿಸಬಹುದು. ಪ್ರತಿ ಚದರಡಿಗೆ 50 ರು. ಅಥವಾ ಮಾಸಿಕ 500 ರು. ಮೆಟ್ರೊ, ರೈಲು ಜಾಹೀರಾತಿನ ಪ್ರತಿ ಚದರಡಿಗೆ 50 ರು. ಅಥವಾ ಇಡೀ ಬೋಗಿಗೆ ಮಾಸಿಕ 750 ರು. ವಿತರಣಾ ವಾಹನ ಮತ್ತು ಸೇವಾ ವಾಹನ 6 ಅಡಿ ಪ್ರದರ್ಶಿಸಬಹುದು.

ಸಮಗ್ರ ವಹಿವಾಟು 20 ಲಕ್ಷ ಮೀರಿದರೆ ಜಿಎಸ್‌ಟಿ ಕಡ್ಡಾಯ

ಬೆಂಗಳೂರು: ಜಿಎಸ್‌ಟಿ ನೋಟಿಸ್ ಬಂದಿರುವ ವ್ಯಾಪಾರಿಗಳು ಗೊಂದಲಕ್ಕೆ ಒಳಗಾಗದೆ, ವಾಣಿಜ್ಯ ತೆರಿಗೆ ಇಲಾಖೆ ಕಚೇರಿಗೆ ತೆರಳಿ, ಸೂಕ್ತ ದಾಖಲೆಗಳೊಂದಿಗೆ ವಿವರಣೆ ನೀಡಿದರೆ ಸಮಸ್ಯೆ ಪರಿಹಾರವಾಗಲಿದೆ ಎಂದು ವಾಣಿಜ್ಯ ತೆರಿಗೆ ಇಲಾಖೆ ಸ್ಪಷ್ಟಪಡಿಸಿದೆ.

ಈ ಸಂಬಂಧ ಪ್ರಕಟಣೆ ನೀಡಿರುವ ಇಲಾಖೆ, ಜಿಎಸ್‌ಟಿ ಸಂಬಂಧಿಸಿದ ನಿಯಮಗಳು ಮತ್ತು ಪರಿಹಾರಗಳನ್ನು ವ್ಯಾಪಾರಿಗಳಿಗೆ ಅಧಿಕಾರಿಗಳು ತಿಳಿಸಿ, ತೆರಿಗೆ ವಿನಾಯಿತಿ ಇರುವ ಸರಕು ಮತ್ತು ಸೇವೆಗಳನ್ನು ಹೊರತುಪಡಿಸಿ ತೆರಿಗೆದಾಯಕ ವಹಿವಾಟಿಗೆ ಮಾತ್ರ ಅನ್ವಯಿಸುವ ದರಗಳ ಅನ್ವಯ ತೆರಿಗೆ ವಿಧಿಸುತ್ತಾರೆಂದು ವಾಣಿಜ್ಯ ತೆರಿಗೆಗಳ ಅಪರ ಆಯುಕ್ತರು ತಿಳಿಸಿದ್ದಾರೆ.

ಸರಕು ಮತ್ತು ಸೇವಾ ತೆರಿಗೆ ಕಾಯ್ದೆ 2017ರ ಪ್ರಕರಣ 22 ರನ್ವಯ ಕೇವಲ ಸರಕುಗಳ ಪೂರೈಕೆದಾರರ ಸಮಗ್ರ ವಹಿವಾಟು ಹಣಕಾಸು ವರ್ಷದಲ್ಲಿ ನಗದು ರೂಪದಲ್ಲಾಗಲೀ, ಯು.ಪಿ.ಐ, ಪಿ.ಒ.ಎಸ್ ಮೆಷಿನ್, ಬ್ಯಾಂಕ್ ಖಾತೆ ಹಾಗೂ ಇತರೆ ಯಾವುದೇ ವಿಧಾನಗಳಿಂದ 40 ಲಕ್ಷ ರೂ.ಗಳನ್ನು ಮೀರಿದರೆ ಅಥವಾ ಸೇವೆಗಳ ಪೂರೈಕೆದಾರರ ಸಮಗ್ರ ವಹಿವಾಟು ಒಂದು ಹಣಕಾಸು ವರ್ಷದಲ್ಲಿ 20 ಲಕ್ಷ ರೂ.ಗಳನ್ನು ಮೀರಿದರೆ ಅಂತಹ ವರ್ತಕರು ಜಿ.ಎಸ್.ಟಿ ನೋಂದಣಿ ಕಡ್ಡಾಯವಾಗಿರುತ್ತದೆ ಎಂದು ಹೇಳಿದ್ದಾರೆ.

ಸಮಗ್ರ ವಹಿವಾಟಿನಲ್ಲಿ ತೆರಿಗೆ ವಿಧಿಸಬಹುದಾದ ಮತ್ತು ತೆರಿಗೆ ವಿನಾಯಿತಿ ಪಡೆದ ಸರಕು ಮತ್ತು ಸೇವೆಗಳು ಸೇರಿರುತ್ತವೆ. ವರ್ತಕರು ಜಿಎಸ್‌ಟಿ ಅಡಿಯಲ್ಲಿ ಸಾಮಾನ್ಯ ನೋಂದಣಿ ಪಡೆದಿದ್ದೇ ಆದರೆ ತೆರಿಗೆ ಬಾಧ್ಯತೆಯು ತೆರಿಗೆ ವಿಧಿಸಬಹುದಾದ ಸರಕು ಮತ್ತು ಸೇವೆಗಳಿಗೆ ಮಾತ್ರ ಅನ್ವಯವಾಗುತ್ತದೆ. ನೋಂದಾಯಿತ ವರ್ತಕರು ತಾವು ಖರೀದಿಸಿದ ವಸ್ತುಗಳ ಮೇಲೆ ಹೂಡುವಳಿ ತೆರಿಗೆಯನ್ನು ಮಾರಾಟದ ಮೇಲೆ ಪಾವತಿಸಬೇಕಾದ ತೆರಿಗೆಗೆ ಹೊಂದಾಣಿಕೆ ಮಾಡಿಕೊಂಡು ನಿವ್ವಳ ತೆರಿಗೆಯನ್ನು ಪಾವತಿಸಬೇಕು. ಆದುದರಿಂದ ಮೌಲ್ಯವರ್ಧನೆಯ ಮೇಲೆ ಪಾವತಿಸಬೇಕಾದ ತೆರಿಗೆ ಮೊತ್ತವು ಅಲ್ಪ ಪ್ರಮಾಣದಲ್ಲಿರುತ್ತದೆ ಎಂದು ಸ್ಪಷ್ಟಪಡಿಸಿದ್ದಾರೆ.

ಯಾವುದೇ ವ್ಯಾಪಾರಿಗಳು ತಮ್ಮ ವಾರ್ಷಿಕ ವಹಿವಾಟು 150 ಕೋಟಿ ರೂ.ಗಿಂತ ಕಡಿಮೆ ಇದ್ದಲ್ಲಿ ಜಿಎಸ್‌ಟಿ ಅಡಿ ನೋಂದಣಿಯನ್ನು ಪಡೆದು ರಾಜಿ ತೆರಿಗೆ ಪದ್ಧತಿಯನ್ನು ಆಯ್ಕೆ ಮಾಡಿಕೊಂಡು ವಹಿವಾಟಿನ ಮೇಲೆ ಶೇ 0.5ರಷ್ಟು ಜಿಎಸ್‌ಟಿ ತೆರಿಗೆಯನ್ನು ಪಾವತಿಸಬಹುದು. ಆದರೆ ನೋಂದಣಿ ಪಡೆಯದೇ ನೆಡೆಸಿರುವ ವಹಿವಾಟಿಗೆ ರಾಜಿ ತೆರಿಗೆ ಪದ್ಧತಿಯು ಅನ್ವಯಿಸುವುದಿಲ್ಲ ಎಂದು ಹೇಳಿದ್ದಾರೆ.

ದರ ಏರಿಕೆಗೆ ಪ್ರಯಾಣಿಕರು, ಆಟೋ ಚಾಲಕರ ಒಕ್ಕೂಟ ವಿರೋಧ

ಆ.1ರಿಂದ ಪರಿಷ್ಕೃತ ಆಟೋ ಮೀಟರ್ ದರ

ಬೆಂಗಳೂರು: ನಗರದಲ್ಲಿ ಆಗಸ್ಟ್ 1ರಿಂದ ಜಾರಿಗೆ ಬರುವಂತೆ ಆಟೋ ಮೀಟರ್ ದರವನ್ನು ಪರಿಷ್ಕರಿಸಿ ಸಾರಿಗೆ ಇಲಾಖೆಯು ಅಧಿಕೃತ ಆದೇಶವನ್ನು ಹೊರಡಿಸಲಾಗಿದ್ದು, ಈ ಮೂಲಕ ಬೆಂಗಳೂರಲ್ಲಿ ಪ್ರಯಾಣಿಕರಿಗೆ ಮತ್ತೊಂದು ಬೆಲೆ ಏರಿಕೆ ಬಿಸಿ ಮುಟ್ಟಿದೆ.

ಬೆಂಗಳೂರು ನಗರ ಜಿಲ್ಲೆಯ ಪ್ರಾದೇಶಿಕ ಸಾರಿಗೆ ಪ್ರಾಧಿಕಾರ ಮತ್ತು ಜಿಲ್ಲಾಧಿಕಾರಿಗಳು ಅಧಿಕೃತ ಅಧಿಸೂಚನೆ ಹೊರಡಿಸಿದ್ದು, ಸರಕಾರದ ಅಧಿಕೃತ ಆದೇಶದಲ್ಲಿ ಬೆಂಗಳೂರು ನಗರ ಜಿಲ್ಲೆಯ ಪ್ರಾದೇಶಿಕ ಸಾರಿಗೆ ಪ್ರಾಧಿಕಾರವು ಆಟೋರಿಕ್ಷಾ ಮೀಟರ್ ದರ ಪರಿಷ್ಕರಣೆ ಕುರಿತು ಕೂಲಂಕುಶವಾಗಿ ಪರಿಶೀಲಿಸಿ, ಬಿಬಿಎಂಪಿ ವ್ಯಾಪ್ತಿಯಲ್ಲಿ ಆಟೋ ರಿಕ್ಷಾ ದರಗಳನ್ನು ಪರಿಷ್ಕರಿಸಿದೆ. ಆ.1ರಿಂದ ನೂತನ ದರಗಳು ಜಾರಿಗೆ ಬರಲಿದೆ ಎಂದು ಆದೇಶ ಹೊರಡಿಸಿದೆ.

ಆಟೋ ದರ ಹೆಚ್ಚಳದ ವಿವರ: ಆಗಸ್ಟ್.1ರಿಂದ ಜಾರಿಗೆ ಬರುವಂತೆ ಕನಿಷ್ಠ ದರ ಮೊದಲ 2 ಕಿ.ಮೀಗೆ 36 ರು. ನಿಗದಿ ಪಡಿಸಲಾಗಿದೆ. ಅದು ಮೂರು ಜನ ಪ್ರಯಾಣಿಕರಿಗೆ ಆ ಬಳಿಕ ಪ್ರತಿ ಕಿಲೋ ಮೀಟರ್ ಗೆ 18 ರು. ಗಳನ್ನು ಮೂರು ಜನ ಪ್ರಯಾಣಿಕರು ತೆರಳಲು ವಿಧಿಸಲಾಗಿದೆ. ಕಾಯುವಿಕೆಗೆ ಸಂಬಂಧಿಸಿದಂತೆ ಮೊದಲ ಐದು ನಿಮಿಷಗಳ ಕಾಲ ಉಚಿತವಾಗಿರುತ್ತದೆ. ಐದು ನಿಮಿಷದ ನಂತರದ ಪ್ರತಿ ಹದಿನೈದು ನಿಮಿಷ ಅಥವಾ ಅದರ ಭಾಗಕ್ಕೆ 10 ರು. ದರ ನಿಗದಿ ಪಡಿಸಲಾಗಿದೆ. ಪ್ರಯಾಣಿಕರ ಲಗೇಜಿಗೆ ಮೊದಲ 20 ಕೆಜಿಗೆ ಉಚಿತವಾಗಿದೆ. 20 ಕೆಜಿಯಿಂದ ಮೇಲ್ಪಟ್ಟ ಲಗೇಜಿಗೆ 10 ರು. ನಿಗದಿ ಪಡಿಸಲಾಗಿದೆ. ಗರಿಷ್ಠ ಪ್ರಯಾಣಿಕರ ಲಗೇಜು 50 ಕೆ.ಜಿ ಮೀರದಂತೆ ನಿಗದಿ ಪಡಿಸಲಾಗಿದೆ. ರಾತ್ರಿ ವೇಳೆ ಸಾಮಾನ್ಯ ದರ ಹಾಗೂ ಸಾಮಾನ್ಯ ದರದ ಅರ್ಧಪಟ್ಟು ಹೆಚ್ಚು ದರ ನಿಗದಿ ಪಡಿಸಲಾಗಿದೆ. ಅಂದರೆ ರಾತ್ರಿ 10 ರಿಂದ ಬೆಳಗಿನ ಜಾವ 5 ಗಂಟೆಯವರೆಗೆ ಈ ದರ ಅನ್ವಯಿಸಲಿದೆ ಎಂದು ಆದೇಶಿಸಿದೆ.

ಆಟೋ ಮೀಟರ್ ದರ ಏರಿಕೆಗೆ ಪ್ರಯಾಣಿಕರು ಹಾಗೂ ಆಟೋ ರಿಕ್ಷಾ ಚಾಲಕರ ಒಕ್ಕೂಟವು ವಿರೋಧ ವ್ಯಕ್ತಪಡಿಸಿದ್ದು, ಆಟೋ ದರ ಪರಿಷ್ಕರಣಾ ಆದೇಶವು ಅವೈಜ್ಞಾನಿಕವಾಗಿದ್ದು, ಏಕಪಕ್ಷೀಯವಾಗಿ ದರಗಳನ್ನು ನಿರ್ಧರಿಸಲಾಗಿದೆ. ಬೆಂಗಳೂರು ನಗರ ಜಿಲ್ಲಾಧಿಕಾರಿ ಪಾಲುದಾರರೊಂದಿಗೆ ಸಮಾಲೋಚನೆ ನಡೆಸದೆ ಆಟೋ ರಿಕ್ಷಾ ಮೀಟರ್ ದರಗಳನ್ನು ಪರಿಷ್ಕರಿಸುವ ನಿರ್ಧಾರವನ್ನು ಏಕಪಕ್ಷೀಯವಾಗಿ ನಡೆಸಿದ್ದಾರೆ. 2023 ರಿಂದ ದರ ಪರಿಷ್ಕರಣೆಗೆ ಒತ್ತಾಯಿಸಲಾಗುತ್ತಿದೆ. ಹಿಂದಿನ ಜಿಲ್ಲಾಧಿಕಾರಿಗಳು ಆಟೋರಿಕ್ಷಾ ಸಂಸ್ಥೆಗಳೊಂದಿಗೆ ಸಭೆಗಳನ್ನು ನಡೆಸಿದ್ದರು, ಆದರೆ ಈಗ ಯಾವುದೇ ಮಾತುಕತೆ ಚರ್ಚೆ ನಡೆಸದೆ ದರ ಏರಿಕೆ ನಿರ್ಧಾರ ತೆಗೆದುಕೊಳ್ಳಲಾಗಿದೆ ಎಂದು ಆರೋಪಿಸಿದ್ದಾರೆ.

ಏಕಪಕ್ಷೀಯ ತೀರ್ಮಾನ; ಒಕ್ಕೂಟ ಆರೋಪ

ಕರ್ನಾಟಕ ಮೋಟಾರು ವಾಹನ ನಿಯಮಗಳು 53ನ್ನು ಉಲ್ಲೇಖಿಸಿರುವ ಒಕ್ಕೂಟ, ಡಿಸಿಗಳು ಪ್ರಾದೇಶಿಕ ಸಾರಿಗೆ ಪ್ರಾಧಿಕಾರದ ಅಧ್ಯಕ್ಷರಲ್ಲ, ಆದ್ದರಿಂದ ಅವರು ದರ ಏರಿಕೆ ಬಗ್ಗೆ ಏಕಪಕ್ಷೀಯ ನಿರ್ಧಾರಗಳನ್ನು ತೆಗೆದುಕೊಳ್ಳಲು ಸಾಧ್ಯವಿಲ್ಲ ಎಂದು ಅದು ಒತ್ತಿ ಹೇಳಿದೆ. ಬೆಂಗಳೂರಿನೊಳಗೆ ಆಟೋ ಪರ್ಮಿಟ್‌ಗಳನ್ನು ನೀಡುವ ಅಥವಾ ರದ್ದುಗೊಳಿಸುವ ಅಧಿಕಾರ ಡಿಸಿಗಳಿಗೆ ಇಲ್ಲ ಎಂದು ತಿಳಿಸಿದೆ. ವಾರ್ಷಿಕ ಪರಿಷ್ಕರಣೆಗೆ ಅವಕಾಶವಿಲ್ಲದೆ ಐದು ವರ್ಷಗಳವರೆಗೆ ದರವನ್ನು ನಿಗದಿಪಡಿಸುವುದನ್ನು ಸಹ ಆಕ್ಷೇಪಿಸಿದ್ದು, ಹೆಚ್ಚುತ್ತಿರುವ ಇಂಧನ ಮತ್ತು ನಿರ್ವಹಣಾ ವೆಚ್ಚಗಳನ್ನು ಪರಿಗಣಿಸದ ಈ ಕ್ರಮವು ವಾಸ್ತವತೆಯಿಂದ ದೂರವಿದೆ. ಈ ಆದೇಶವನ್ನು ತಕ್ಷಣವೇ ಹಿಂಪಡೆಯಬೇಕೆಂದು ಒಕ್ಕೂಟವು ಒತ್ತಾಯಿಸಿದೆ ಮತ್ತು ಮೊದಲ 2 ಕಿ.ಮೀ.ಗೆ ಕನಿಷ್ಠ ದರವನ್ನು 40 ರು.ಗೆ ಹೆಚ್ಚಿಸುವಂತೆ ಸರಕಾರವನ್ನು ಆಗ್ರಹಿಸಿದೆ.

ಪ್ರಾಥಮಿಕ ಶಿಕ್ಷಣ ಸಚಿವ ಮಧು ಬಂಗಾರಪ್ಪ ಅವರಿಗೆ ಡಿ.ಕೆ.ಶಿವಕುಮಾರ್ ಸೂಚನೆ

ಹಳೇ ವಿದ್ಯಾರ್ಥಿಗಳ ಸಂಘ ಕಡ್ಡಾಯಕ್ಕೆ ಸಲಹೆ

ಚನ್ನಪಟ್ಟಣ: ರಾಜ್ಯದ ಎಲ್ಲಾ ಶಾಲೆಗಳಲ್ಲಿ ಹಳೇ ವಿದ್ಯಾರ್ಥಿಗಳ ಸಂಘವನ್ನು ಕಡ್ಡಾಯವಾಗಿ ರಚನೆ ಮಾಡಲು ಆದೇಶ ಹೊರಡಿಸಿಸುವಂತೆ ಡಿಸಿಎಂ ಡಿ.ಕೆ. ಶಿವಕುಮಾರ್ ಅವರು ಪ್ರಾಥಮಿಕ ಶಿಕ್ಷಣ ಸಚಿವ ಮಧು ಬಂಗಾರಪ್ಪ ಅವರಿಗೆ ಸಲಹೆ ನೀಡಿದ್ದಾರೆ.

ಬೆಂಗಳೂರು ದಕ್ಷಿಣ ಜಿಲ್ಲೆ ಚನ್ನಪಟ್ಟಣ ತಾಲೂಕಿನ ಹೊಂಗನೂರಿನಲ್ಲಿ ಡಾ. ವೆಂಕಟಪ್ಪ ಅವರು ತಮ್ಮ ಕಣ್ವ ಫೌಂಡೇಶನ್‌ನಿಂದ ನಿರ್ಮಿಸಿರುವ ಚನ್ನಮ್ಮ ಮಂಚೇಗೌಡ ಕರ್ನಾಟಕ ಪಬ್ಲಿಕ್ ಶಾಲೆ ನೂತನ ಕಟ್ಟಡವನ್ನು ಶಿವಕುಮಾರ್ ಅವರು ಶುಕ್ರವಾರ ಉದ್ಘಾಟಿಸಿ ಮಾತನಾಡಿದರು.

ಈ ಸಂಘಗಳಿಂದ ಸರಕಾರಿ ಶಾಲೆಗಳಿಗೆ ಶಕ್ತಿ ತುಂಬುವ ಕೆಲಸ ಆಗುತ್ತದೆ. ಇದಕ್ಕೆ ಅಗತ್ಯ ಮಾರ್ಗದರ್ಶನ ನೀಡುತ್ತೇನೆ ಎಂದ ಡಿಸಿಎಂ, ಸರಕಾರಿ ಶಾಲೆಯಲ್ಲಿ ಓದಿ ದೊಡ್ಡ ಮಟ್ಟಕ್ಕೆ ಬೆಳೆದಿರುವವರು ಆ ಶಾಲೆಯ ಕಲ್ಯಾಣಕ್ಕೆ ಅಗತ್ಯ ನೆರವು ನೀಡುತ್ತಾರೆ. ಇದಕ್ಕೆ ಅಗತ್ಯ ಸಂಘಟನೆ ಆಗಬೇಕು. ವೆಂಕಟಪ್ಪನವರು ಮಾಡಿರುವ ಸಾಹಸಕ್ಕೆ ಇನ್ನು ಹೆಚ್ಚಿನ ಜನ ಕೈ ಹಾಕಬೇಕು. ಇಂತಹ ಕೆಲಸಗಳು ಸಮಾಜದಲ್ಲಿ ಅವರ ಹೆಸರುಗಳನ್ನು ಶಾಶ್ವತವಾಗಿ ಉಳಿಸುತ್ತವೆ ಎಂದು ತಿಳಿಸಿದರು.

ಮಕ್ಕಳ ಕೈಯಲ್ಲಿ ಈ ಶಾಲೆ ಉದ್ಘಾಟನೆ ಮಾಡಿಸಿದ್ದೇವೆ. ನನ್ನಂತೆಯೇ ಈ ಊರಿನ ಮಕ್ಕಳು ಬೆಳೆಯಬೇಕು ಎಂಬ ವೆಂಕಟಪ್ಪನವರ ದೂರದೃಷ್ಟಿಯಿಂದ ಈ ಜ್ಯೋತಿಯನ್ನು ಬೆಳಗಿಸಲಾಗಿದೆ. ಶುಭಂ ಕರೋತಿ ಕಲ್ಯಾಣಂ ಆರೋಗ್ಯ, ಧನಸಂಪದಂ. ಜ್ಞಾನ ಶಕ್ತಿ ಸ್ವರೂಪಸ್ಯ ದೀಪ ಜ್ಯೋತಿ ಪ್ರಕಾಶಿತಃ ಎಂಬ ಶ್ಲೋಕದ ಆಶಯದಂತೆ ನಿಮ್ಮೆಲ್ಲರಿಗೂ ಮಂಗಳವಾಗಲಿ ಎಂದು ಇಲ್ಲಿರುವ ಎಲ್ಲಾ ಹಿರಿಯರು ಆಶೀರ್ವಾದ ಮಾಡಿದ್ದೇವೆ.

ಸಿಎಸ್ ಆರ್‌ನಡಿ ಶಾಲೆ ನಿರ್ಮಿಸಬೇಕು ಎಂದು ಸಚಿವ ಸಂಪುಟ ಉಪ ಸಮಿತಿ ಮಾಡಿ ನನ್ನದೇ ಆದ ರೂಪುರೇಷೆಗಳನ್ನು ನೀಡಿದ್ದೇನೆ. ಮನಮೋಹನ್ ಸಿಂಗ್ ಅವರ ಸರಕಾರ ದೊಡ್ಡ ಕಂಪನಿಗಳಿಗೆ ವಾರ್ಷಿಕವಾಗಿ ಶೇ.2ರಷ್ಟು ಹಣವನ್ನು ಸಿಎಸ್‌ಆರ್ ಕಾರ್ಯಕ್ರಮ ರೂಪಿಸುವಂತೆ ಮಾಡಿದರು. ಮಹಾಭಾರತದಲ್ಲಿ ಭೀಷ್ಮ, ಧರ್ಮರಾಯನಿಗೆ ಒಂದು ಮಾತು ಹೇಳುತ್ತಾನೆ. ಮನುಷ್ಯ ಹುಟ್ಟುವಾಗ ನಾಲ್ಕು ಋಣದಲ್ಲಿ ಹುಟ್ಟುತ್ತಾನೆ. ಅದು ತಂದೆ ತಾಯಿ ಋಣ, ದೇವರ ಋಣ, ಗುರುವಿನ ಋಣ, ಸಮಾಜದ ಋಣ. ಈ ಋಣಗಳನ್ನು ಧರ್ಮದಿಂದ ತೀರಿಸಬೇಕು ಎಂದು ಹೇಳುತ್ತಾನೆ. ಅದೇ ರೀತಿ ವೆಂಕಟಪ್ಪನವರು ಹಾಗೂ ಅವರ ಕುಟುಂಬದವರು ಈ ಎಲ್ಲಾ ಋಣವನ್ನು ಧರ್ಮದಿಂದ ತೀರಿಸುತ್ತಿದ್ದಾರೆ. ಅವರಿಗೆ ಸರ್ಕಾರದ ಪರವಾಗಿ ಅಭಿನಂದನೆ ಸಲ್ಲಿಸುತ್ತೇನೆ ಎಂದು ಹೇಳಿದರು.

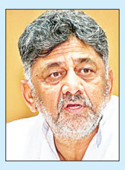

ನೀವು ಉದ್ಯೋಗದ ಬಗ್ಗೆ ಮಾತ್ರ ಚಿಂತಿಸಬೇಡಿ. ನೀವೇ ಉದ್ಯಮಿಯಾಗಿ ನೂರಾರು ಜನರಿಗೆ ಉದ್ಯೋಗ ನೀಡುವ ಬಗ್ಗೆ ಚಿಂತನೆ ಮಾಡಬೇಕು. ನಮ್ಮ ಸರಕಾರ ಸಿಎಸ್‌ಆರ್ ನಿಧಿಯಿಂದ ಗ್ರಾಮೀಣ ಭಾಗದಲ್ಲಿ ಶಾಲೆ ನಿರ್ಮಾಣಕ್ಕೆ ನಮ್ಮ ಜಿಲ್ಲೆ ಸಾಕಷ್ಟು ಮುಂದಿದೆ. ಇಡೀ ರಾಜ್ಯದಲ್ಲಿ ಇದು ದೊಡ್ಡ ಯೋಜನೆಯಾಗಿದೆ. ಸಿಎಸ್‌ಆರ್ ನಿಧಿ ಮೂಲಕ ಕನಕಪುರದಲ್ಲಿ 9, ಚನ್ನಪಟ್ಟಣದಲ್ಲಿ 5, ಮಾಗಡಿ 3, ರಾಮನಗರ 4, ಹಾರೋಹಳ್ಳಿಯಲ್ಲಿ 4 ಸೇರಿದಂತೆ ಬೆಂಗಳೂರು ದಕ್ಷಿಣ ಜಿಲ್ಲೆಯಲ್ಲಿ 24 ಶಾಲೆಗಳನ್ನು ನಾವು ನಿರ್ಮಾಣ ಮಾಡುತ್ತಿದ್ದೇವೆ. ಆಮೂಲಕ ಶಿಕ್ಷಣ ಕ್ರಾಂತಿಗೆ ಕೈಹಾಕಿದ್ದೇವೆ.

-ಡಿ.ಕೆ.ಶಿವಕುಮಾರ್, ಉಪಮುಖ್ಯಮಂತ್ರಿ

ಉತ್ತಮ ಶಿಕ್ಷಣ ನೀಡಿದರೆ ವಲಸೆ ತಪ್ಪಿಸಬಹುದು

ಬೆಂಗಳೂರು, ಚನ್ನಪಟ್ಟಣದ ನಗರ ಪ್ರದೇಶಗಳಲ್ಲಿ ಜನಸಂಖ್ಯೆ ಹೆಚ್ಚಾಗುತ್ತಿದೆ. ಕೆಂಗಲ್ ಹನುಮಂತಯ್ಯ ಅವರು ನಗರಸಭೆ ಅಧ್ಯಕ್ಷರಾಗಿದ್ದಾಗ ಬೆಂಗಳೂರಿನ ಜನಸಂಖ್ಯೆ 6 ಲಕ್ಷ ಮಾತ್ರ ಇತ್ತು. ಇಂದು 1.40 ಕೋಟಿಗೆ ಏರಿದೆ. ಇದನ್ನು ನಿಯಂತ್ರಿಸಬೇಕು. ಜನ ಉದ್ಯೋಗ ಹಾಗೂ ಶಿಕ್ಷಣಕ್ಕಾಗಿ ನಗರಗಳತ್ತ ವಲಸೆ ಬರುತ್ತಿದ್ದಾರೆ. ಹೀಗಾಗಿ ಗ್ರಾಮೀಣ ಭಾಗದಲ್ಲಿ ಉತ್ತಮ ಶಿಕ್ಷಣ ನೀಡಿದರೆ ಈ ವಲಸೆ ತಪ್ಪಿಸಬಹುದು ಎಂದು ಡಿಸಿಎಂ ಡಿ.ಕೆ.ಶಿವಕುಮಾರ್ ತಿಳಿಸಿದರು.

ಮುಖ್ಯಮಂತ್ರಿ ಸಿದ್ದರಾಮಯ್ಯ ಕ್ಷಮೆ ಕೋರಿದ ಮೆಟಾ

ಬೆಂಗಳೂರು: ಫೇಸ್‌ಬುಕ್ ಸ್ವಯಂ ಅನುವಾದದ ತಪ್ಪು ಮಾಹಿತಿಯನ್ನು ಪ್ರತಿಪಕ್ಷದ ಶಾಸಕರು ಹರಡುತ್ತಿರುವುದು ವಿಷಾದನೀಯ ಎಂದು ಸಿಎಂ ಸಿದ್ದರಾಮಯ್ಯ ಬೇಸರ ವ್ಯಕ್ತಪಡಿಸಿದ್ದಾರೆ.

ಈ ಬಗ್ಗೆ ಸಾಮಾಜಿಕ ಜಾಲತಾಣದಲ್ಲಿ ಪೋಸ್ಟ್ ಮಾಡಿರುವ ಅವರು, ಫೇಸ್‌ಬುಕ್‌ನವರು ಆಟೋ ಟ್ರಾನ್ಸ್‌ಲೇಷನ್‌ನಿಂದ ಆಗಿರುವ ತಪ್ಪನ್ನು ಕೆಲವರು ಸ್ಕ್ರೀನ್‌ಶಾಟ್ ತೆಗೆದುಕೊಂಡು ಹಂಚಿಕೊಳ್ಳುವ ಮೂಲಕ ತಪ್ಪು ಮಾಹಿತಿ ಹರಡುತ್ತಿದ್ದಾರೆ. ಇಂತಹ ಕಿಡಿಗೇಡಿತನ ಮಾಡುವವರಲ್ಲಿ ವಿರೋಧಪಕ್ಷದ ಕೆಲವು ಶಾಸಕರು, ಮಾಜಿ ಸಚಿವರು ಕೂಡಾ ಸೇರಿರುವುದು ವಿಷಾದನೀಯ. ಹಾಗಾಗಿ ಯಾರೂ ಈ ಸುಳ್ಳು ಸುದ್ದಿಯ ಬಗ್ಗೆ ಗೊಂದಲಕ್ಕೆ ಒಳಗಾಗಬಾರದು ಎಂದು ಮನವಿ ಮಾಡಿದ್ದಾರೆ. ಜುಲೈ 15ರಂದು ಮೃತರಾದ ಬಿ.ಸರೋಜಾದೇವಿ ಅವರಿಗೆ ಅವರ ಮನೆಗೆ ತೆರಳಿ ನನ್ನ ಶ್ರದ್ಧಾಂಜಲಿ ಸಲ್ಲಿಸಿದ್ದೆ. ಈ ಸುದ್ದಿಯನ್ನು ಮುಖ್ಯಮಂತ್ರಿಗಳ ಕಚೇರಿಯ ಅಧಿಕೃತ ಫೇಸ್‌ಬುಕ್ ಖಾತೆಯಿಂದ ಕನ್ನಡ ಭಾಷೆಯಲ್ಲಿ ಪೋಸ್ಟ್ ಮಾಡಲಾಗಿತ್ತು. ಆದರೆ, ಕೆಲವು ಫೇಸ್‌ಬುಕ್ ಬಳಕೆದಾರರ ವಾಲ್‌ನಲ್ಲಿ ನನ್ನ ಕನ್ನಡದ ಪೋಸ್ಟ್‌ನ ಇಂಗ್ಲಿಷ್ ಭಾಷಾಂತರ ಕಾಣಿಸಿಕೊಂಡಿದೆ. ಅಪಾರ್ಥ ಕಲ್ಪಿಸುವ, ಗಂಭೀರವಾದ ದೋಷದಿಂದ ಕೂಡಿದ ಈ ಪೋಸ್ಟ್ ಓದಿದ ಅನೇಕ ಮಂದಿ ನಮ್ಮ ಕಚೇರಿಯಿಂದಲೇ ಇಂಗ್ಲಿಷ್ ಪೋಸ್ಟ್ ಹಾಕಿರಬಹುದು ಎಂದು ತಿಳಿದು ಟೀಕೆ-ಟಿಪ್ಪಣಿ ಮಾಡಿರುವುದನ್ನು ನಾನು ಗಮನಿಸಿದ್ದೇನೆ. ಈ ಕಾರಣಕ್ಕಾಗಿ ಸ್ಪಷ್ಟೀಕರಣವನ್ನು ನೀಡಬೇಕಾಗಿ ಬಂದಿದೆ ಎಂದಿದ್ದಾರೆ.

ಆಟೋ ಟ್ರಾನ್ಸ್‌ಲೇಷನ್ ಆಯ್ಕೆ ಇರುವುದೇ ಈ ಅವಾಂತರಕ್ಕೆ ಕಾರಣವಾಗಿದೆ. ಈ ಆಯ್ಕೆ ಮುಕ್ತವಾಗಿದ್ದು, ಇದನ್ನು ರದ್ದುಪಡಿಸುವ ಅವಕಾಶ ಪೋಸ್ಟ್ ಮಾಡುವ ಖಾತೆದಾರನಿಗೆ ಇರುವುದಿಲ್ಲ. ಇದರಿಂದಾಗಿ ಜಗತ್ತಿನ ಯಾವುದೇ ಭಾಷಿಕರು ಇದನ್ನು ತಮ್ಮ ಭಾಷೆಗೆ ಭಾಷಾಂತರಿಸಿಕೊಂಡು ಓದಬಹುದಾಗಿದೆ. ಈ ಸ್ವಯಂ ಅನುವಾದದ ಪ್ರಕ್ರಿಯೆಯೇ ದೋಷಪೂರ್ಣವಾಗಿದೆ. ಈ ವಿಚಾರ ನಮ್ಮ ಗಮನಕ್ಕೆ ಬಂದ ಕೂಡಲೇ ನನ್ನ ಮಾಧ್ಯಮ ಸಲಹೆಗಾರರು ಮೆಟಾದವರನ್ನು ಸಂಪರ್ಕಿಸಿ ದೋಷವನ್ನು ಸರಿಪಡಿಸುವಂತೆ ಮನವಿ ಮಾಡಿದ್ದರು. ಮೆಟಾದವರು ತಮ್ಮ ತಪ್ಪಿಗೆ ಕ್ಷಮೆ ಕೇಳಿ, ದೋಷವನ್ನು ಸರಿಪಡಿಸುವುದಾಗಿ ಇ-ಮೈಲ್ ಮೂಲಕ ತಿಳಿಸಿದ್ದಾರೆ. ಈ ಹಿಂದೆಯೂ ಮೆಟಾ/ಫೇಸ್‌ಬುಕ್ ಮೂಲ ಭಾಷೆಯನ್ನು ಸ್ವಯಂ ಅನುವಾದ ಮಾಡಿ, ಜಾಗತಿಕ ಮಟ್ಟದಲ್ಲಿ ಇಂತಹ ಎಡವಟ್ಟುಗಳನ್ನು ಮಾಡಿಕೊಂಡಿತ್ತು. ಮೆಟಾ ಸ್ವಯಂ ಅನುವಾದ (Auto translation) ಮಾಡುವಲ್ಲಿ ಆಗುತ್ತಿರುವ ದೋಷವನ್ನು ಸರಿಪಡಿಸುವ ನಿಟ್ಟಿನಲ್ಲಿ ಗಂಭೀರ ಕ್ರಮ ಕೈಗೊಳ್ಳುತ್ತದೆ ಎನ್ನುವ ನಂಬಿಕೆಯಿದೆ ಎಂದು ಸ್ಪಷ್ಟಪಡಿಸಿದ್ದಾರೆ.

ಅನುವಾದ ಲೋಪ

ಕನ್ನಡದ ವಿಷಯಗಳ ಸ್ವಯಂ ಅನುವಾದದ ವೇಳೆ ಭಾರೀ ಲೋಪ ಹಾಗೂ ನೈಜ ಅರ್ಥವೇ ನಾಶವಾಗುತ್ತಿದೆ ಎಂದು ಮುಖ್ಯಮಂತ್ರಿ ಸಿದ್ದರಾಮಯ್ಯ ತೀವ್ರ ಅಸಮಾಧಾನ, ಆಕ್ಷೇಪ ವ್ಯಕ್ತಪಡಿಸಿದ ಬೆನ್ನಲ್ಲೇ, ಫೇಸ್‌ಬುಕ್ ಮಾತೃಸಂಸ್ಥೆ ಮೆಟಾ ಈ ಕುರಿತು ಕ್ಷಮೆಯಾಚಿಸಿದೆ. ಈ ಕುರಿತು ಪ್ರತಿಕ್ರಿಯೆ ನೀಡಿರುವ ಸಂಸ್ಥೆ, ಅನುವಾದದಲ್ಲಿ ಕೆಲಕಾಲ ದೋಷ ಕಂಡುಬರಲು ಕಾರಣವಾಗಿದ್ದ ಅಂಶಗಳನ್ನು ನಾವು ಸರಿಪಡಿಸಿದ್ದೇವೆ. ಇಂಥ ಘಟನೆ ನಡೆದಿದ್ದಕ್ಕಾಗಿ ನಾವು ಕ್ಷಮೆಯಾಚಿಸುತ್ತೇವೆ ಎಂದು ಹೇಳಿದೆ.

ಅರಮನೆ ಮೈದಾನದಲ್ಲಿ ಆಯೋಜಿಸಿರುವ ಗ್ರೇಸ್ ಎಕ್ಸ್‌ಪೋ 2.0ಕ್ಕೆ ಕರ್ನಾಟಕ ರಾಜ್ಯ ಜೈವಿಕ ಇಂಧನ ಅಭಿವೃದ್ಧಿ ಮಂಡಳಿಯ ಅಧ್ಯಕ್ಷ ಎಸ್. ಈ ಸುಧೀಂದ್ರ ಅವರು ಚಾಲನೆ ನೀಡಿದರು. ಈ ವೇಳೆ ವೀ ವೈಶ್ಯ ಸಂಸ್ಥಾಪಕರಾದ ಅನಿಲ್ ಗುಪ್ತ, ಸುಪ್ರೀತ್, ಸಂಘರ್ಶ್ ಸೇರಿ ಹಲವರು ಭಾಗವಹಿಸಿದ್ದರು.

ಕಾಮಗಾರಿ ಪರಿಶೀಲನೆ ನಡೆಸಿದ ಮುಖ್ಯ ಆಯುಕ್ತ ಮಹೇಶ್ವರ್ ರಾವ್

ಈಜಿಪುರ ಮೇಲ್ಸೇತುವೆ ಶೀಘ್ರ ಪೂರ್ಣಗೊಳಿಸಿ

ಬೆಂಗಳೂರು: ಈಜಿಪುರ ಮೇಲ್ಸೇತುವೆ ಕಾಮಗಾರಿ ಮಾರ್ಚ್ 2026ರ ವೇಳೆಗೆ ಪೂರ್ಣಗೊಳಿಸಲು ಅಗತ್ಯ ಕ್ರಮ ಕೈಗೊಳ್ಳಬೇಕು ಎಂದು ಅಧಿಕಾರಿಗಳಿಗೆ ಮುಖ್ಯ ಆಯುಕ್ತ ಮಹೇಶ್ವರ್ ರಾವ್ ಸೂಚನೆ ನೀಡಿದರು.

ಬನ್ನೇರುಘಟ್ಟ ರಸ್ತೆ ಸಕಲವಾರ ಗ್ರಾಮದ ಸೆಗ್ಮೆಂಟ್ ಕಾಸ್ಟಿಂಗ್ ಯಾರ್ಡ್‌ಗೆ ಅಧಿಕಾರಿಗಳೊಂದಿಗೆ ಭೇಟಿ ನೀಡಿ ಮೇಲ್ಸೇತುವೆ ಕಾಸ್ಟಿಂಗ್ ಕಾಮಗಾರಿಯ ಪರಿಶೀಲನೆ ನಡೆಸಿದರು.

ಈ ವೇಳೆ ಮಾತನಾಡಿದ ಅವರು, ಈಜೀಪುರ ಮುಖ್ಯ ರಸ್ತೆಯಲ್ಲಿ 2.38 ಕಿ.ಮೀ ಉದ್ದದ ಮೇಲ್ಸೇತುವೆ ಕಾಮಗಾರಿಯನ್ನು ತ್ವರಿತಗತಿಯಲ್ಲಿ ನಡೆಸಲಾಗುತ್ತಿದೆ. ಮೇಲ್ಸೇತುವೆಗೆ ಒಟ್ಟು 762 ಸೆಗ್ಮೆಂಟ್ ಕಾಸ್ಟಿಂಗ್‌ಗಳು ಬರಲಿದ್ದು, ಈಗಾಗಲೇ 437 ಸೆಗ್ಮೆಂಟ್ ಕಾಸ್ಟಿಂಗ್ ಗಳನ್ನು ಅಳವಡಿಸಲಾಗಿದೆ. ಇನ್ನು 325 ಸೆಗ್ಮೆಂಟ್ ಕಾಸ್ಟಿಂಗ್ ಅಳವಡಿಸಬೇಕಿದೆ. ಈ ಸಂಬಂಧ ಪ್ರತಿ ತಿಂಗಳು 45 ಸೆಗ್ಮೆಂಟ್ ಗಳನ್ನು ಸಿದ್ದಪಡಿಸಿ ಅಳವಡಿಸಬೇಕು ಎಂದು ಸೂಚನೆ ನೀಡಿದರು.

ಸೆಗ್ಮೆಂಟ್ ಕಾಸ್ಟಿಂಗ್ ಅಳವಡಿಸುವ ಕಾಮಗಾರಿಗೆ ವೇಗ ನೀಡಿ ಕಾಸ್ಟಿಂಗ್ ಅಳವಡಿಸುವ ಪ್ರಕ್ರಿಯೆಯನ್ನು ವರ್ಷಾಂತ್ಯದೊಳಗಾಗಿ ಪೂರ್ಣಗೊಳಿಸಬೇಕು. ಇನ್ನುಳಿದ ಕಾಮಗಾರಿ ಯನ್ನು ಮಾರ್ಚ್ 2026ರ ಒಳಗಾಗಿ ಪೂರ್ಣಗೊಳಿಸಲು ಸೂಕ್ತ ಕ್ರಮಗಳನ್ನು ಕೈಗೊಳ್ಳಬೇಕು ಎಂದು ಗುತ್ತಿಗೆದಾರರು ಮತ್ತು ಅಧಿಕಾರಿಗಳಿಗೆ ಸೂಚನೆ ನೀಡಿದರು. ಈಜಿಪುರ ಮೇಲ್ಸೇತುವೆ ಕಾಮಗಾರಿ ನಡೆಯುವ ಸ್ಥಳದಲ್ಲಿ ಸೆಂಟ್ ಜಾನ್ಸ್ ಆಸ್ಪತ್ರೆ ಹಾಗೂ ಸೆಂಟ್ ಜಾನ್ಸ್ ಹಾಸ್ಟೆಲ್ ಬಳಿಯ ಎರಡು ಕಡೆಗಳಲ್ಲಿ ಭೂಸ್ವಾಧೀನ ಪಡಿಸಿಕೊಳ್ಳಬೇಕಾಗಿದ್ದು, ಈ ಹಿನ್ನೆಲೆ ಈಗಾಗಲೇ ಸಂಬಂಧಿಸಿದವರ ಜತೆ ಸಭೆ ನಡೆಸಿ ಸಮಸ್ಯೆಯನ್ನು ಬಗೆಹರಿಸಲಾಗಿದೆ. ಶೀಘ್ರ ರ್‍ಯಾಂಪ್ ಕಾಮಗಾರಿಯನ್ನು ಪ್ರಾರಂಭಿಸಿ ಪೂರ್ಣಗೊಳಿಸಬೇಕು ಎಂದು ಅಧಿಕಾರಿಗಳಿಗೆ ಸೂಚನೆ ನೀಡಿದರು.

ಈ ವೇಳೆ ಕಾರ್ಯಪಾಲಕ ಅಭಿಯಂತರ ಚಂದ್ರಶೇಖರ್, ಅಧಿಕಾರಿಗಳು ಇದ್ದರು.

ಈಜಿಪುರ ಮೇಲೇತ್ಸುವೆ ಕಾಮಗಾರಿಯನ್ನು ಮುಖ್ಯ ಆಯುಕ್ತ ಮಹೇಶ್ವರ್ ರಾವ್ ಪರಿಶೀಲನೆ ನಡೆಸಿದರು.

ಪಾದಚಾರಿ ಕಾಮಗಾರಿ ಬಹುತೇಕ ಪೂರ್ಣ

ಈಜೀಪುರ ಮೇಲ್ಸೇತುವೆ ಕಾಮಗಾರಿಗೆ ಸಂಬಂಧಿಸಿದಂತೆ ಎಲ್ಲಾ ರೀತಿಯ ರೂಪುರೇಶೆಗಳನ್ನು ಸಿದ್ದಪಡಿಸಿಕೊಂಡು ತ್ವರಿತವಾಗಿ ಕಾಮಗಾರಿ ಪೂರ್ಣಗೊಳಿಸಲು ಯೋಜನೆ ರೂಪಿಸಲಾಗಿದೆ. ಮೇಲ್ಸೇತುವೆಯಲ್ಲಿ ಕಾಸ್ಟಿಂಗ್ ಸೆಗ್ಮೆಂಟ್ ಎರಕ್ಷನ್‌ನ್ನು ರಾತ್ರಿ 11 ರಿಂದ ಬೆ.5 ಗಂಟೆಯವರೆಗೆ ಮಾತ್ರ ಮಾಡಲಾಗುತ್ತಿದ್ದು, ಇರುವ ಸಮಯದಲ್ಲಿ ತ್ವರಿತವಾಗಿ ಕೆಲಸ ಮಾಡಲಾಗುತ್ತಿದೆ. ಸಂಚಾರ ದಟ್ಟಣೆ ನಡುವೆ ಕೆಲಸ ಮಾಡಲಾಗುತ್ತಿದೆ. ಇನ್ನು ಪಾದಚಾರಿ ಮಾರ್ಗ ಕಾಮಗಾರಿ ಯನ್ನು ಬಹುತೇಕ ಪೂರ್ಣಗೊಳಿಸಲಾಗಿದೆ. ಮೇಲ್ಸೇತುವೆ ಕಾಮಗಾರಿ ಆಗಿರುವ ಕೆಳಭಾಗದಲ್ಲಿ ಡಾಂಬರೀಕರಣ ಮಾಡಲಾಗಿದ್ದು, ಇತರೆಡೆ ಪ್ರಗತಿಯಲ್ಲಿದೆ. ಶೋಲ್ಡರ್ ಡ್ರೈನ್ ಹಾಗೂ ಮೀಡಿಯನ್ ಕೆಲಸ ಪ್ರಗತಿಯಲ್ಲಿದೆ ಎಂದು ಮುಖ್ಯ ಅಭಿಯಂತರ ಡಾ.ರಾಘವೇಂದ್ರ ಪ್ರಸಾದ್ ಹೇಳಿದರು.

ಕರಾವಳಿಗೆ ಅತ್ಯಧಿಕ ಮಳೆ ಮುನ್ಸೂಚನೆ | ಬೆಂಗಳೂರಿನಲ್ಲಿ ತಾಪಮಾನ ಕುಸಿತ

ನಗರದಲ್ಲಿ ಮತ್ತೆ ಮಳೆ ಚುರುಕು

ಬೆಂಗಳೂರು: ಅರಬ್ಬಿಸಮುದ್ರದಲ್ಲಿ ಉಂಟಾಗಿರುವ ಬಿರುಗಾಳಿಯಿಂದ ಬೆಂಗಳೂರು ಸೇರಿದಂತೆ ಹಲವು ಭಾಗಗಳಲ್ಲಿ ಭಾರಿ ಮಳೆಯಾಗುತ್ತಿದೆ.

ಬಂಗಾಳಕೊಲ್ಲಿಯಲ್ಲಿ ಸಣ್ಣ ವೈಪರೀತ್ಯಗಳು ಉಂಟಾಗಿ ದುರ್ಬಲಗೊಳ್ಳದೇ ಮತ್ತೆ ಚುರುಕಾಗಿದ್ದರಿಂದ ಬೆಂಗಳೂರು ಸೇರಿ ಹಲವೆಡೆ ಮಳೆ ಅಬ್ಬರಿಸುವ ಮುನ್ಸೂಚನೆ ನೀಡಿದೆ. ಶನಿವಾರ ಮತ್ತು ಭಾನುವಾರದಂದು ಜೋರು ಮಳೆ ಮುಂದುವರಿಯಲಿದೆ. ಕರ್ನಾಟಕ ಕರಾವಳಿಗೆ ಅತ್ಯಧಿಕ ಮಳೆ ಆಗಲಿದೆ ಎಂದು ಹವಾಮಾನ ಇಲಾಖೆ ಮುನ್ಸೂಚನೆ ನೀಡಿದೆ.

ಕರಾವಳಿ ಹಾಗೂ ಮಲೆನಾಡು ಭಾಗದಲ್ಲಿ ವ್ಯಾಪಕ ಪ್ರಮಾಣದ ಮಳೆಯಾಗುತ್ತಿದ್ದು, ಒಳನಾಡಿನಲ್ಲಿ ಚದುರಿದಂತೆ ಅಲ್ಲಲ್ಲಿ ಹಗುರದಿಂದ ಸಾಧಾರಣ ಮಳೆಯಾಗಿದೆ. ನಗರದಲ್ಲಿ ಮೋಡ ಕವಿದ ವಾತಾವರಣದಿಂದಾಗಿ ಚಳಿ ಹೆಚ್ಚಾಗಿದ್ದು, ಕನಿಷ್ಠ ತಾಪಮಾನ 20 ಡಿ.ಸೆಗೆ ಕುಸಿತ ಕಂಡಿದೆ. ಮಳೆಗಾಲದಲ್ಲಿ ಹೆಚ್ಚಿನ ಪ್ರಮಾಣದಲ್ಲಿ ಚಳಿ ಅನುಭವ ಆಗುತ್ತಿದೆ. ಚಂಡಮಾರುತದ ಪ್ರಭಾವದಿಂದಾಗಿ ವಾರಾಂತ್ಯಕ್ಕೆ ನಗರದಲ್ಲಿ ಬಿರುಸಿನ ಮಳೆ ಆಗುವ ಸಾಧ್ಯತೆ ಇದೆ.

ಕರಾವಳಿ ಹಾಗೂ ಮಲೆನಾಡು ಭಾಗದಲ್ಲಿ ವ್ಯಾಪಕ ಪ್ರಮಾಣದ ಮಳೆಯಾಗಿದೆ. ರಾಜ್ಯದ ಉತ್ತರ ಹಾಗೂ ದಕ್ಷಿಣ ಒಳನಾಡಿನಲ್ಲಿ ಮೋಡ ಕವಿದ ವಾತಾವರಣವಿದ್ದು, ಅಲ್ಲಲ್ಲಿ ಚದುರಿದಂತೆ ಮಳೆಯಾಗುವ ಸಾಧ್ಯತೆಗಳಿವೆ. ಉತ್ತರಕನ್ನಡ, ಕೋಲಾರ, ದಕ್ಷಿಣ ಕನ್ನಡ, ಉಡುಪಿ, ಕೊಡಗು ಜಿಲ್ಲೆಗಳಲ್ಲಿ ವ್ಯಾಪಕ ಪ್ರಮಾಣದ ಮಳೆಯಾಗಿದ್ದರೆ ವಿಜಯಪುರ, ಯಾದಗಿರಿ, ಬೆಂಗಳೂರು ನಗರ, ಚಿಕ್ಕಬಳ್ಳಾಪುರ ಜಿಲ್ಲೆಗಳಲ್ಲಿ ಸಾಧಾರಣ ಪ್ರಮಾಣದ ಮಳೆಯಾಗಿದೆ. ಬೆಳಗಾವಿ, ಬಾಗಲಕೋಟೆ, ಕಲಬುರಗಿ, ಗದಗ, ಕೊಪ್ಪಳ, ಚಿಕ್ಕಮಗಳೂರು, ಬೆಂಗಳೂರು ಗ್ರಾಮಾಂತರ, ಶಿವಮೊಗ್ಗ, ಮೈಸೂರು, ಧಾರವಾಡ ಸೇರಿದಂತೆ ರಾಜ್ಯದ ಇತರೆ ಜಿಲ್ಲೆಗಳಲ್ಲಿ ಕೆಲವೆಡೆ ಚದುರಿದಂತೆ ಮಳೆಯಾಗಿದೆ.

ಚಿತ್ರದುರ್ಗ ಜಿಲ್ಲೆಯಲ್ಲಿ ಒಣಹವೆ ಕಂಡುಬಂದಿದ್ದು, ವಿಜಯಪುರ ಜಿಲ್ಲೆಯ ಕೊಲ್ಹಾರ ತಾಲೂಕಿನ ರೋಣಿಹಾಳ್ ಗ್ರಾಮಪಂಚಾಯಿತಿಯಲ್ಲಿ 138 ಮಿ.ಮೀ.ನಷ್ಟು ಅಧಿಕ ಪ್ರಮಾಣದ ಮಳೆ ಬಿದ್ದಿದೆ. ಮೋಡ ಕವಿದ ವಾತಾವರಣ ಉಂಟಾಗಿದ್ದು, ಆಗಾಗ್ಗೆ ಬಲವಾದ ಶೀತಗಾಳಿ ಬೀಸುತ್ತಿದೆ. ರಾಜ್ಯಾದ್ಯಂತ ಮಳೆಯ ಪ್ರಮಾಣ ಹೆಚ್ಚಾಗುವ ಮುನ್ಸೂಚನೆಗಳಿದ್ದು, ಹವಾಮಾನ ಇಲಾಖೆ ಕರಾವಳಿ ಹಾಗೂ ಮಲೆನಾಡು ಭಾಗದಲ್ಲಿ ಭಾರೀ ಮಳೆಯಾಗಲಿದೆ ಎಂದು ಮುನ್ಸೂಚನೆ ನೀಡಿದೆ.

ಫೋಟೋ : ಸುಧಾಕರ್ ದೇವರಾಜ್

- **ರೆಡ್ ಅಲರ್ಟ್: ಕೊಡಗು, ದಕ್ಷಿಣ ಕನ್ನಡ, ಉತ್ತರಕನ್ನಡ, ಉಡುಪಿ**
- **ಆರೆಂಜ್ ಅಲರ್ಟ್: ಚಿಕ್ಕಮಗಳೂರು, ಹಾಸನ, ಮೈಸೂರು, ಶಿವಮೊಗ್ಗ, ಚಾಮರಾಜನಗರ**
- **ಯೆಲ್ಲೋ ಅಲರ್ಟ್: ಕೋಲಾರ, ದಾವಣಗೆರೆ, ಹಾವೇರಿ, ಗದಗ, ಧಾರವಾಡ, ಚಿತ್ರದುರ್ಗ, ಬೆಳಗಾವಿ**

ನೇಣಿನ ಕುಣಿಕೆಯಿಂದ ಪಾರಾಗಿ ತವರಿಗೆ ಮರಳುವರೇ ನಿಮಿಷಾ | ತಲಾಲ್ ಅಬ್ದೊ ಮೆಹ್ದಿ ಕುಟುಂಬ ಸಂಧಾನಕ್ಕೆ ಒಪ್ಪುವುದೇ

ನಿಮಿಷಾಗೆ ಪ್ರತಿ ನಿಮಿಷಕ್ಕೂ ಸಾವಿನ ತಲ್ಲಣ

ನಿಮಿಷಾ ಪ್ರಿಯಾ ಕುರಿತ ಪ್ರಕರಣವು ಇದೀಗ ವಿಶ್ವಾದ್ಯಂತ ಸದ್ದು ಮಾಡುತ್ತಿದೆ. ಉದ್ಯೋಗ ಅರಸಿ ಯೆಮೆನ್‌ಗೆ ಹೋದ ಮಹಿಳೆಯೊಬ್ಬಳು ಕೊಲೆ ಪ್ರಕರಣವೊಂದರಲ್ಲಿ ಇದೀಗ ಸಾವಿನ ಕುಣಿಕೆಗೆ ಕೊರಳೊಡ್ಡುವ ಪರಿಸ್ಥಿತಿ ಬಂದಿದೆ. ಸಾವನ್ನು ಎದುರು ನೋಡುತ್ತಲೇ ಎಂಟು ವರ್ಷಗಳಿಂದ ಜೈಲಿನಲ್ಲಿ ಕಳೆದಿದ್ದಾಳೆ. ಹಾಗಾದರೆ ಏನಿದು ಪ್ರಕರಣ? ಯಾರು ಈ ನಿಮಿಷಾ? ಈ ಪ್ರಕರಣ ಮುಂದೇನಾಗಬಹುದು? ನಿಮಿಷಾಗೆ ಸಾವೋ, ಬದುಕೋ? ಎಂಬ ಕುರಿತು ಸಂಪೂರ್ಣ ವಿಶ್ಲೇಷಣೆ ಇಲ್ಲಿದೆ.

ಕೇರಳದ ಪಾಲಕ್ಕಾಡ್ ಬಳಿಯ ಕೊಲ್ಲಂಗೋಡು ಪಟ್ಟಣದ ನಿಮಿಷಾ ಪ್ರಿಯಾ ಎಂಬ ಹುಡುಗಿ ಉತ್ತಮವಾದ ಬದುಕು ಅರಸಿಕೊಂಡು 2008ರಲ್ಲಿ ತನ್ನ ಗಂಡನ ಜತೆಗೆ ಯೆಮೆನ್‌ಗೆ ಹೋಗಿದ್ದರು. ಒಂದಷ್ಟು ವರ್ಷ ಯೆಮನ್ ರಾಜಧಾನಿ ಸನಾ ನಗರದ ವಿವಿಧ ಆಸ್ಪತ್ರೆಗಳಲ್ಲಿ ನರ್ಸ್ ಆಗಿ ಕೆಲಸ ಮಾಡಿದರು. ಅಲ್ಲಿ ಅವರಿಗೆ ಒಂದು ಹೆಣ್ಣುಮಗುವೂ ಜನಿಸಿತು. ಆದರೆ, ನಿರೀಕ್ಷಿಸಿದಂತೆ ವೃತ್ತಿ ಜೀವನದಲ್ಲಿ ಪ್ರಗತಿ ಸಾಧಿಸಲಿಲ್ಲ ಎಂದು ಗಂಡ ಮತ್ತು ಮಗಳು ಕೇರಳಕ್ಕೆ ವಾಪಸ್ಸಾದರು. ಏಕಾಂಗಿಯಾಗಿ ಸನಾ ನಗರದಲ್ಲಿ ವಾಸ ಮಾಡುತ್ತಾ ನರ್ಸ್ ಆಗಿ ಕೆಲಸ ಮಾಡುತ್ತಿದ್ದ ಅವರಿಗೆ ತಾವೇ ಏಕೆ ಒಂದು ಕ್ಲಿನಿಕ್ ನಡೆಸಬಾರದು ಎನ್ನುವ ಆಲೋಚನೆ ಬಂತು. ಆ ದೇಶದ ನಿಯಮದ ಪ್ರಕಾರ, ಅಲ್ಲಿನ ಪ್ರಜೆಯೊಬ್ಬರನ್ನು ಪಾಲುದಾರರನ್ನಾಗಿ ಮಾಡಿಕೊಂಡರೆ ಮಾತ್ರ ಅದು ಸಾಧ್ಯವಿತ್ತು. ಆ ವೇಳೆ ನಿಮಿಷಾ ಅವರಿಗೆ ಜತೆಯಾದವರು ಯೆಮನ್ ಪ್ರಜೆ ತಲಾಲ್ ಅಬ್ದೊ ಮೆಹ್ದಿ.

ತನ್ನ ಉದ್ಯೋಗಕ್ಕೆ ಸಹಾಯಕನಾಗಬಲ್ಲನೆಂದು ನಂಬಿದ್ದ ವ್ಯಕ್ತಿಯೇ ನಿಮಿಷಾ ಪ್ರಿಯಾಗೆ ಮುಳುವಾಗಿಬಿಟ್ಟ. ನಿಮಿಷಾ ನನ್ನ ಹೆಂಡತಿ' ಎಂದು ಮೆಹ್ದಿ ಹೇಳಿಕೊಂಡು ಓಡಾಡತೊಡಗಿದ. ಜತೆಗೆ, ಅವಳಿಗೆ ದೈಹಿಕ ಹಾಗೂ ಮಾನಸಿಕ ಕಿರುಕುಳ ನೀಡಲಾರಂಭಿಸಿದ. ಅವಳ ಬಳಿ ಇದ್ದ ಹಣ ಮತ್ತು ಪಾಸ್‌ಪೋರ್ಟ್ ಕೂಡ ಕಸಿದುಕೊಂಡುಬಿಟ್ಟ. ಇದರಿಂದ ಕಂಗೆಟ್ಟಿದ್ದ ನಿಮಿಷಾ , ಹೇಗಾದರೂ ಮಾಡಿ ಅವುಗಳನ್ನು ಮರಳಿ ಪಡೆದು, ತನ್ನ ದೇಶಕ್ಕೆ ಮರಳಬೇಕು ಎಂದು ನಿರ್ಧರಿಸಿದಳು. ಮೆಹ್ದಿಗೆ ಮತ್ತು ಬರಿಸುವ ಚುಚ್ಚು ಮದ್ದು ನೀಡಿದಳು. ಆದರೆ, ಅದರ ಡೋಸ್ ಹೆಚ್ಚಾಗಿ ಮೆಹ್ದಿ ಅಸುನೀಗಿದ. ಪ್ರಕರಣವನ್ನು ಮುಚ್ಚಿ ಹಾಕಲು ನಿಮಿಷಾ ಮೆಹ್ದಿಯ ಮೃತದೇಹವನ್ನು ತುಂಡು ತುಂಡಾಗಿ ಕತ್ತರಿಸಿ, ಟ್ಯಾಂಕ್‌ಗೆ ಎಸೆದಿದ್ದಾಳೆ ಎನ್ನಲಾಗುತ್ತಿದೆ.

ಕೊಲೆ ಪ್ರಕರಣದಲ್ಲಿ ಬಂಧನಕ್ಕೊಳಗಾಗಿ ಜೈಲು ಸೇರಿದ ಪ್ರಿಯಾ ಅವರಿಗೆ ಅಲ್ಲಿನ ಸ್ಥಳೀಯ ನ್ಯಾಯಾಲಯವು ಮರಣ ದಂಡನೆ ವಿಧಿಸಿತು. ಅಲ್ಲಿನ ಸುಪ್ರೀಂಕೋರ್ಟ್ ಶಿಕ್ಷೆಯನ್ನು ಎತ್ತಿ ಹಿಡಿಯಿತು. ಯೆಮನ್‌ನ ಅಧ್ಯಕ್ಷ ರಷದ್ ಅಲ್-ಅಲಿಮಿ ಕೂಡ ಮರಣ ದಂಡನೆಯನ್ನು ಅನುಮೋದಿಸಿದರು. ಅಲ್ಲಿಗೆ ಎಲ್ಲ ದಾರಿಗಳೂ ಮುಚ್ಚಿಹೋದವು.

ಇಂತಹ ಸ್ಥಿತಿಯಲ್ಲಿ ನಿಮಿಷಾ ಕುಟುಂಬಕ್ಕೆ ಇರುವ ಕೊನೆಯ ದಾರಿ 'ಬ್ಲಡ್ ಮನಿ'. ಆದರೆ, ಅದಕ್ಕೆ ಕೊಲೆಗೀಡಾದ ಮೆಹ್ದಿ ಕುಟುಂಬಸ್ಥರ ಅನುಮತಿ ಬೇಕು. ಈ ದಿಸೆಯಲ್ಲಿ ನಿಮಿಷಾ ಅವರ ತಾಯಿ ಪ್ರೇಮಾಕುಮಾರಿ ಮತ್ತು ಪತಿ ಟೋಮಿ ಥಾಮಸ್ ಸರ್ವ ಪ್ರಯತ್ನಗಳನ್ನೂ ಮಾಡುತ್ತಿದ್ದಾರೆ. ನಿಮಿಷಾ ಅವರ ರಕ್ಷಣೆಗಾಗಿಯೇ ವಕೀಲರು ಮತ್ತು ಇತರರು ಇರುವ ಅಂತಾರಾಷ್ಟ್ರೀಯ ಕಾರ್ಯಪಡೆಯೊಂದು ರಚನೆಯಾಗಿದ್ದು, ಭಾರತ ಸರಕಾರದ ಮೇಲೆ ಒತ್ತಡ ಹೇರಲಾಗುತ್ತಿದೆ. 2024ರ ಏಪ್ರಿಲ್‌ನಿಂದಲೂ ನಿಮಿಷಾ ಅವರ ತಾಯಿ ಯೆಮನ್ನಲ್ಲಿದ್ದು, ಮಗಳ ಬಿಡುಗಡೆಗಾಗಿ ಶ್ರಮಿಸುತ್ತಿದ್ದಾರೆ. ಮಗಳನ್ನು ಕ್ಷಮಿಸುವುದಾದರೆ, ಅದಕ್ಕಾಗಿ ದುಬಾರಿ ಮೊತ್ತದ ಪರಿಹಾರ ನೀಡುವುದಾಗಿ ಅವರು ಪ್ರತಿಪಾದಿಸು ತ್ತಿದ್ದಾರೆ. ವಕೀಲರ ಮೂಲಕ ಮೆಹ್ದಿ ಕುಟುಂಬದೊಂದಿಗೆ ಮಾತುಕತೆಗೆ ಪ್ರಯತ್ನ ನಡೆಸುತ್ತಿದ್ದಾರೆ.

ಯೆಮನ್‌ನಲ್ಲಿ ಆಂತರಿಕ ಕಲಹದ ಸ್ಥಿತಿಯಿದ್ದು, ರಾಜಧಾನಿ ಸನಾವು ಹುತಿ ಬಂಡುಕೋರರ ಹಿಡಿತದಲ್ಲಿದೆ. ಅವರೊಂದಿಗೆ ಭಾರತವು ಯಾವುದೇ ರೀತಿಯ ರಾಜತಾಂತ್ರಿಕ ಸಂಬಂಧ ಹೊಂದಿಲ್ಲ. ಹೀಗಾಗಿ ಭಾರತ ಸರಕಾರವು ಯೆಮನ್‌ನೊಂದಿಗೆ ದ್ವಿಪಕ್ಷೀಯ ಮಾತುಕತೆ ನಡೆಸುವ ಸಾಧ್ಯತೆ ಇಲ್ಲ. ಆದರೂ ರಾಜತಾಂತ್ರಿಕ ಅಧಿಕಾರಿಗಳು ನಿಮಿಷಾ ಅವರ ಕುಟುಂಬಸ್ಥರೊಂದಿಗೆ ಕೈಜೋಡಿಸಿದ್ದು, ನಿಮಿಷಾ ಅವರ ಬಿಡುಗಡೆಗೆ ಇರುವ ದಾರಿಗಳ ಹುಡುಕಾಟದಲ್ಲಿದ್ದಾರೆ.

ನಿಮಿಷಾ ಅವರ ಗಂಡ ಟೋಮಿ ಥಾಮಸ್ ಕಾರು ಚಾಲಕ. ತಾಯಿ ಪ್ರೇಮಾಕುಮಾರಿ ಮನೆಗೆಲಸ ಮಾಡಿಕೊಂಡು ಬದುಕು ನಡೆಸುವವರು. ವಕೀಲರ ವೆಚ್ಚ ಮತ್ತು ಇತರ ಖರ್ಚುಗಳಿಗಾಗಿ ಅವರ ಕೇರಳದಲ್ಲಿದ್ದ ತಮ್ಮ ಮನೆ, ಕಾರು ಸೇರಿದಂತೆ ಎಲ್ಲ ಆಸ್ತಿಯನ್ನೂ ಮಾರಿದ್ದಾರೆ. ಅವರ ಮಗಳು ವಸತಿ ಶಾಲೆಯಲ್ಲಿದ್ದು, 7ನೇ ತರಗತಿ ಓದುತ್ತಿದ್ದಾಳೆ. ಇದು ಸಾಲದು ಎನ್ನುವಂತೆ ಯೆಮನ್‌ನಲ್ಲಿ ಕ್ಲಿನಿಕ್ ಆರಂಭಿಸಲು ಅವರು ಮಾಡಿದ್ದ ₹60 ಲಕ್ಷ ರು. ಸಾಲವೂ ಇದೆ. ಆದರೂ ಈ ಕುಟುಂಬ ಭರವಸೆ ಕಳೆದುಕೊಂಡಿಲ್ಲ. ನಿಮಿಷಾ ಅವರು ಬಿಡುಗಡೆಯಾಗು ತ್ತಾರೆ ಎನ್ನುವ ವಿಶ್ವಾಸದಿಂದಿದೆ. ಅದಕ್ಕಾಗಿ ದಾನಿಗಳು ಮತ್ತಿತರರಿಂದ ಹಣ ಸಂಗ್ರಹ ಮಾಡಲಾಗುತ್ತಿದೆ. ನಿಮಿಷಾ ಅವರ ತಾಯಿಯು ಯೆಮನ್‌ನಿಂದ ವಿಡಿಯೊ ಮೂಲಕ ಕೇಂದ್ರ ಸರಕಾರ ಮತ್ತು ಅಧಿಕಾರಿಗಳು ಮಧ್ಯಪ್ರವೇಶ ಮಾಡಬೇಕು ಎಂದು ಮನವಿ ಮಾಡಿಕೊಂಡಿದ್ದಾರೆ. ಸ್ಯಾಮ್ಯುಯೆಲ್ ಜೆರೋಮ್ ರೀತಿಯ ಹಲವು ಸಮಾಜ ಸೇವಕರು, ವಕೀಲರು ನಿಮಿಷಾ ಅವರ ಕುಟುಂಬದ ನೆರವಿಗೆ ನಿಂತಿದ್ದು, ಪ್ರಯತ್ನಗಳನ್ನು ಮುಂದುವರಿಸಿದ್ದಾರೆ. ಇರಾನ್ ಕೂಡ ಪ್ರಯತ್ನ ಪಡುತ್ತಿರುವುದಾಗಿ ಹೇಳಿದೆ.

ಏನಿದು ಬ್ಲಡ್ ಮನಿ?

ಮಾಡಿದ ತಪ್ಪನ್ನು ಕ್ಷಮಿಸುವುದಕ್ಕಾಗಿ ಸಂತ್ರಸ್ತರು ಅಥವಾ ಅವರ ಕುಟುಂಬದವರಿಗೆ ಪ್ರಕರಣದ ತಪ್ಪಿತಸ್ಥರು/ಆರೋಪಿಗಳು ಪರಿಹಾರದ ರೂಪದಲ್ಲಿ ನೀಡುವ ಮೊತ್ತವೇ ಬ್ಲಡ್ ಮನಿ. ಅರಬ್ಬಿ ಭಾಷೆಯಲ್ಲಿ 'ದಿಯಾ' ಎನ್ನಲಾಗುತ್ತದೆ. ಇಸ್ಲಾಂ ಷರಿಯಾ ಕಾನೂನು ಅನುಸರಿಸುವ ರಾಷ್ಟ್ರಗಳಲ್ಲಿ ಕ್ಷಮೆಗಾಗಿ ಪರಿಹಾರದ ಮೊತ್ತ ನೀಡುವ ಪದ್ಧತಿ ಅನುಸರಿಸಲಾಗುತ್ತದೆ. ಈ ನಿಯಮದ ಅಡಿಯಲ್ಲಿ ಅಪರಾಧ ಕೃತ್ಯ ಎಸಗಿದ ವ್ಯಕ್ತಿಯು ಪ್ರಕರಣದ ಸಂತ್ರಸ್ತ ಅಥವಾ ಅವರ ಕುಟುಂಬದವರಿಗೆ ನಿರ್ದಿಷ್ಟ ಪ್ರಮಾಣದ ಬೆಲೆಬಾಳುವ ವಸ್ತುವನ್ನು ನೀಡಬೇಕಾಗುತ್ತದೆ. ಹತ್ಯೆ ಪ್ರಕರಣಗಳಲ್ಲಿ ಪ್ರಮುಖವಾಗಿ ಈ ಪದ್ಧತಿಯನ್ನು ಬಳಸಲಾಗುತ್ತದೆ.

ನಿಮಿಷಾಳನ್ನು ಕ್ಷಮಿಸಲ್ಲ

ನಿಮಿಷಾಳ ಅಪರಾಧವನ್ನು ನಮ್ಮ ಕುಟುಂಬವು ಕ್ಷಮಿಸುವುದಿಲ್ಲ ಮತ್ತು ಯಾವುದೇ ಕಾರಣಕ್ಕೂ ಕ್ಷಮಾ ಪರಿಹಾರವನ್ನು (ಬ್ಲಡ್ ಮನಿ) ಸ್ವೀಕರಿಸುವುದಿಲ್ಲ ಎಂದು ನಿಮಿಷಾಳಿಂದ ಹತ್ಯೆಯಾದ ಯೆಮನ್ ಪ್ರಜೆ ತಲಾಲ್ ಅಬ್ದು ಮೆಹಿ ಸಹೋದರ ಅಬ್ದುಲ್ ಫತ್ತಾಹ್ ಹೇಳಿದ್ದಾರೆ. ಬಿಬಿಸಿ ಅರೇಬಿಕ್ ವಾಹಿನಿಗೆ ನೀಡಿದ ಸಂದರ್ಶನದಲ್ಲಿ ಮಾತನಾಡಿದ ಫತ್ತಾಹ್, ತಡ ಮಾಡದೇ ನಿಮಿಷಾ ಳನ್ನು ಗಲ್ಲಿಗೇರಿ ಸಬೇಕು ಎಂದು ಒತ್ತಾಯಿಸಿದ್ದಾರೆ. ಭಾರತದ ಮಾಧ್ಯಮಗಳು ಅಪರಾಧಿಯನ್ನು ಸಂತ್ರಸ್ತೆ ಎನ್ನುವ ರೀತಿ ಬಿಂಬಿಸುತ್ತಿವೆ. ನಿಮಿಷಾಳಿಗೆ ಮೆಟ್ಟ ಕಿರುಕುಳ ನೀಡಿದ್ದನು ಮತ್ತು ಆಕೆಯ ಪಾಸ್‌ಪೋರ್ಟ್ ಇಟ್ಟುಕೊಂಡಿದ್ದನು ಎಂಬ ಸುಳ್ಳನ್ನು ಹರಡುತ್ತಿವೆ. ಈ ಸುಳ್ಳುಗಳಿಂದ ನಮ್ಮ ಕುಟುಂಬಕ್ಕೆ ಇನ್ನಷ್ಟು ನೋವಾಗಿದೆ ಎಂದು ಹೇಳಿದ್ದಾರೆ.

ಗಲ್ಲಿನ ಕುಣಿಕೆಯಿಂದ ಪಾರಾದವರು

ಮುಸ್ಲಿಂ ರಾಷ್ಟ್ರದಲ್ಲಿರುವ ದಿಯಾ ಪದ್ಧತಿಯಲ್ಲಿ ಪರಿಹಾರ ನೀಡಿ ಕೆಲ ಭಾರತೀಯರು ಮರಣದಂಡನೆ ಶಿಕ್ಷೆಯಿಂದ ಪಾರಾಗಿದ್ದಾರೆ. ಇಂತಹ ಪ್ರಕರಣದಲ್ಲಿ ಅಬ್ದುಲ್ ರಹೀಂ ಎನ್ನುವವರು ಗಲ್ಲು ಶಿಕ್ಷೆಯಿಂದ ಪಾರಾಗಿ ಬಂದಿದ್ದಾರೆ.

ಅಬ್ದುಲ್ ರಹೀಂ: ಕೇರಳದ ಕೋಯಿಕ್ಕೋಡ್‌ನಲ್ಲಿ ಆಟೊರಿಕ್ಷಾ ಚಾಲಕ ಆಗಿದ್ದ ಅಬ್ದುಲ್ ರಹೀಂ, ಸೌದಿ ಅರೇಬಿಯಾದಲ್ಲಿ ಕೊಲೆ ಆರೋಪ ಎದುರಿಸುತ್ತಿದ್ದರು. ಮರಣದಂಡನೆ ಶಿಕ್ಷೆಗೆ ಗುರಿಯಾಗಿದ್ದ ಇವರು ಕ್ಷಮಾದಾನ ಪಡೆದು 20 ವರ್ಷಗಳ ಸೆರೆವಾಸಕ್ಕೆ ಗುರಿಯಾದರು. ಅನುಭವಿಸಿದರು. ಇವರಿಗಾಗಿ ನೀಡಿದ ದಿಯಾ ಮೊತ್ತ ಬರೋಬ್ಬರಿ ₹34 ಕೋಟಿ. 2006ರಲ್ಲಿ ಸೌದಿ ಅರೇಬಿಯಾದಲ್ಲಿ ಕುಟುಂಬವೊಂದರ ಚಾಲಕನಾಗಿ ಕೆಲಸ ಮಾಡುತ್ತಿದ್ದ ಅಬ್ದುಲ್ ರಹೀಂ, ಕೆಲಸಕ್ಕೆ ಸೇರಿದ ಮೊದಲ ತಿಂಗಳೇ ಆ ಕುಟುಂಬದ ಬಾಲಕನೊಬ್ಬನನ್ನು ಚಿಕಿತ್ಸೆ ನೀಡುವ ನೆಪದಲ್ಲಿ ಕೊಲೆ ಮಾಡಿದ್ದರು ಎನ್ನಲಾಗಿದೆ. ಪಾರ್ಶ್ವವಾಯು ಪೀಡಿತ ಬಾಲಕನಿಗೆ ಚಿಕಿತ್ಸೆ ನೀಡುತ್ತೇನೆ ಎಂದು ವೈದ್ಯಕೀಯ ಉಪಕರಣವನ್ನು ಕುತ್ತಿಗೆಗೆ ಚುಚ್ಚಿದಾಗ ಬಾಲಕ ಮೃತಪಟ್ಟಿದ್ದ. ಮೃತ ಬಾಲಕನ ಕುಟುಂಬ ಅಬ್ದುಲ್ ರಹೀಂ ಮೇಲೆ ಪ್ರಕರಣ ದಾಖಲು ಮಾಡಿದ್ದರು. ಮರಣದಂಡನೆಗೆ ಗುರಿ ಮಾಡಲಾಗಿತ್ತು. ನಂತರ ಆ ಕುಟುಂಬದ ಜತೆ ಸಂಧಾನ ನಡೆಸಿ ಅಬ್ದುಲ್‌ನನ್ನು ಮರಣದಂಡನೆಯಿಂದ ಪಾರು ಮಾಡಲಾಯತಿತು. ಪರಿಹಾರ ಮೊತ್ತ ನೀಡಿದ್ದರಿಂದ, ಕುಟುಂಬದ ಕ್ಷಮಾದಾನ ಅಬ್ದುಲ್ ರಹೀಂಗೆ ಸಿಕ್ಕಿತು. 20 ವರ್ಷಗಳ ಜೈಲು ಶಿಕ್ಷೆ ಡಿಸೆಂಬರ್ 2026ರಕ್ಕೆ ಅಂತ್ಯವಾಗಲಿದೆ.

ಎ.ಎಸ್. ಶಂಕರನಾರಾಯಣನ್: ತನ್ನ ಸಹೋದ್ಯೋಗಿಯಾಗಿದ್ದ ಬಾಂಗ್ಲಾದೇಶದ ವ್ಯಕ್ತಿಯನ್ನು 2009ರಲ್ಲಿ ಶೌಚಾಲಯದಲ್ಲಿ ವಿದ್ಯುತ್ ಆಘಾತ ನೀಡಿ ಸಾವಿಗೆ ಕಾರಣನಾದ ಪ್ರಕರಣದಲ್ಲಿ ಸಂಯುಕ್ತ ಅರಬ್ ಸಂಸ್ಥಾನದಲ್ಲಿ ಜೈಲು ಶಿಕ್ಷೆ ಅನುಭವಿಸಿ ಇತ್ತೀಚೆಗೆ ಕೇರಳಕ್ಕೆ ಮರಳಿದ್ದಾರೆ. ಸಂತ್ರಸ್ತ ಕುಟುಂಬಕ್ಕೆ ₹47 ಲಕ್ಷ ಪರಿಹಾರ ಮೊತ್ತ ನೀಡಿದ ಶಂಕರನಾರಾಯಣನ್ ಬಿಡುಗಡೆಯಾಗಿ ತವರಿಗೆ ಮರಳಿದರು.

ಸಿ.ಎಚ್.ಲಿಂಬಾದ್ರಿ: ತೆಲಂಗಾಣದ ತೋಟದ ಕೆಲಸಗಾರ ಸಿ.ಎಚ್. ಲಿಂಬಾದ್ರಿ ಎಂಬುವವರು 82 ವರ್ಷದ ವ್ಯಕ್ತಿಯನ್ನು ತಳ್ಳಿ ಸಾಯಿಸಿದ ಪ್ರಕರಣದಲ್ಲಿ ಮರಣದಂಡನೆಗೆ ಗುರಿಯಾಗಿದ್ದರು. ಸೌದಿ ಅರೇಬಿಯಾದಲ್ಲಿ ಈ ಪ್ರಕರಣ ನಡೆದಿದ್ದು, ಕಳ್ಳತನಕ್ಕೆ ಬಂದಿದ್ದ 82 ವರ್ಷದ ವ್ಯಕ್ತಿಯನ್ನು ಲಿಂಬಾದ್ರಿ ತಳ್ಳಿದ್ದರು. ಕೆಳಗೆ ಬಿದ್ದ ಅವರು ಗಾಯಗೊಂಡು ಮೃತಪಟ್ಟಿದ್ದರು. ಈ ಪ್ರಕರಣದಲ್ಲಿ ಲಿಂಬಾದ್ರಿಗೆ ಮರಣದಂಡನೆ ಶಿಕ್ಷೆ ಪ್ರಕಟಗೊಂಡಿತ್ತು. ಇವರನ್ನು ಕೆಲಸಕ್ಕೆ ನೇಮಿಸಿಕೊಂಡ ಸಂಸ್ಥೆಯು ಸಂತ್ರಸ್ತ ಕುಟುಂಬಕ್ಕೆ ₹1.80 ಲಕ್ಷ ಪರಿಹಾರ ಮೊತ್ತ ನೀಡಿತು. 2017ರ ಮಾರ್ಚ್‌ನಲ್ಲಿ ಲಿಂಬಾದ್ರಿ ಬಿಡುಗಡೆಗೊಂಡು ಮನೆಗೆ ಮರಳಿದರು.

ಬೆಂಗಳೂರಿನ ಚಾಲಕನ ಉಳಿಸಿದ ಸೌದಿ ದೊರೆ: ಬೆಂಗಳೂರಿನ ಸಲೀಂ ಬಾಷಾ ಅವರು ಸೌದಿ ಅರೇಬಿಯಾದಲ್ಲಿ ಚಾಲಕರಾಗಿ ಕೆಲಸ ಮಾಡುತ್ತಿದ್ದರು. 2006ರಲ್ಲಿ ಸಂಭವಿಸಿದ ರಸ್ತೆ ಅಪಘಾತದಲ್ಲಿ ಒಂಬತ್ತು ಜನರ ಸಾವಿಗೆ ಇವರು ಕಾರಣರಾಗಿದ್ದರು. 2013ರಲ್ಲಿ ಇವರಿಗೆ ಮರಣದಂಡನೆ ಶಿಕ್ಷೆ ಘೋಷಣೆಯಾಗಿತ್ತು. ಈ ಸಂದರ್ಭದಲ್ಲಿ ಮಧ್ಯಪ್ರವೇಶಿಸಿದ ಸೌದಿ ಅರೇಬಿಯಾದ ಆಗಿನ ದೊರೆ ₹1.5 ಕೋಟಿ ಪರಿಹಾರ ಮೊತ್ತವನ್ನು ಸಂತ್ರಸ್ತ ಕುಟುಂಬಗಳಿಗೆ ನೀಡಿ ಇವರನ್ನು ಮರಣದಂಡನೆಯಿಂದ ಪಾರು ಮಾಡಿದ್ದರು. ಇದೀಗ ನಿಮಿಷಾ ಪ್ರಿಯಾ ಪ್ರಕರಣದಲ್ಲೂ ಬ್ಲಡ್ ಮನಿ ಕುರಿತಂತೆ ಮಾತುಕತೆ ನಡೆಯುತ್ತಿದೆ.

ಶೇಕ್ ಅಬೂಬಕರ್ ಮಾಡಿದ್ದೇನು?

ತನ್ನ ಧಾರ್ಮಿಕ ಸಂಪರ್ಕದ ಮೂಲಕ ಯೆಮನ್‌ನ ಸೂಫಿ ವಿದ್ವಾಂಸರನ್ನು ಸಂಪರ್ಕಿಸಿದ ಎ.ಪಿ ಅಬೂಬಕರ್ ಮುಸ್ಲಿಯಾರ್, ನಿಮಿಷಾ ಗಲ್ಲು ಶಿಕ್ಷೆ ಮುಂದೂಡುವಲ್ಲಿ ಪ್ರಮುಖ ಪಾತ್ರ ವಹಿಸಿದ್ದಾರೆ. ಯೆಮನ್‌ನಲ್ಲಿರುವ ಸೂಫಿ ವಿದ್ವಾಂಸರೊಂದಿಗೆ, ಅದರಲ್ಲೂ ಪ್ರಮುಖ ನೇತಾರ ಶೇಕ್ ಹಬೀಬ್ ಉಮರ್ ಬಿನ್ ಹಫೀಜ್ ಅವರೊಂದಿಗೆ ಇರುವ ತನ್ನ ಸಂಬಂಧ ಬಳಸಿ, ಸಂತ್ರಸ್ತ ಕುಟುಂಬಕ್ಕೆ ಆಪ್ತವಾಗಿರುವ ಪ್ರಮುಖ ಧರ್ಮಗುರುವನ್ನು ಸಂಪರ್ಕಿಸಿದ್ದಾರೆ ಎನ್ನಲಾಗಿದೆ. ಈ ಹಿಂದೆ ಈ ಸಂಪರ್ಕ ಯಾರಿಂದಲೂ ಸಾಧ್ಯವಾಗಿಲ್ಲ ಎನ್ನುವುದು ಗಮನಾರ್ಹ. ನನಗೆ ಸಂತ್ರಸ್ತ ಕುಟುಂಬದ ಬಗ್ಗೆ ಗೊತ್ತಿಲ್ಲ. ಆದರೆ ಯೆಮನ್ ನಲ್ಲಿರುವ ವಿದ್ವಾಂಸರನ್ನು ನಾನು ಸಂಪರ್ಕಿಸಿದೆ. ಅವರು ಪರಿಸ್ಥಿತಿಯನ್ನು ಅರ್ಥ ಮಾಡಿಕೊಂಡರು. ಇಸ್ಲಾಂ ಶಾಂತಿಯ ಧರ್ಮ, ಮಾನವೀಯತೆಗೆ ಇಸ್ಲಾಂ ಪ್ರಾಮುಖ್ಯತೆ ನೀಡುತ್ತದೆ ಎಂದು ಅಬೂಬಕರ್ ತಿಳಿಸಿದ್ದಾರೆ. ಅವರ ಸಂಧಾನಕ್ಕೆ ಮೆಹ್ದಿ ಕುಟುಂಬ ಒಪ್ಪುವುದೇ ಎಂದು ಕಾದು ನೋಡಬೇಕಾಗಿದೆ.

₹8.57 ಕೋಟಿ ಪರಿಹಾರದ ಪ್ರಸ್ತಾಪ

ನಿಮಿಷಾ ಪ್ರಿಯಾ ಪ್ರಕರಣದಲ್ಲಿ ಅವರ ಕುಟುಂಬದವರು ಮೆಹ್ದಿಯ ಕುಟುಂಬದವರಿಗೆ 10 ಲಕ್ಷ ಡಾಲರ್ (ಸುಮಾರು ₹8.57 ಕೋಟಿ) ಹಣವನ್ನು ಕ್ಷಮಾದಾನ ಪರಿಹಾರವನ್ನಾಗಿ ನೀಡಲು ಮುಂದೆ ಬಂದಿದ್ದಾರೆ. ಆದರೆ, ಇದನ್ನು ಮೆಹ್ದಿ ಕುಟುಂಬ ಇನ್ನೂ ಒಪ್ಪಿಲ್ಲ. ಯೆಮನ್‌ನಲ್ಲಿ ಅಶಾಂತಿ ನೆಲಸಿರುವುದರಿಂದ ರಾಜಿ ಸಂಧಾನ ಮಾತುಕತೆಯನ್ನು ಪರಿಣಾಮಕಾರಿಯಾಗಿ ನಡೆಸಲು ಸಾಧ್ಯವಾಗಿಲ್ಲ ಎಂದೂ ಹೇಳಲಾಗುತ್ತಿದೆ.

ಶೇಕ್ ಅಬೂಬಕರ್ ಮಧ್ಯಸ್ಥಿಕೆ

ನಿಮಿಷಾ ಪ್ರಿಯಾರನ್ನು ಗಲ್ಲಿಗೇರಿಸಲು ಇನ್ನೇನು ಕೆಲವೇ ಗಂಟೆಗಳು ಬಾಕಿ ಇತ್ತು. ಎಲ್ಲ ಪ್ರಯತ್ನಗಳು ಮಾಡಿದರೂ ಪ್ರಯೋಜನವಾಗಿಲ್ಲ ಎಂದು ಕೇಂದ್ರ ಸರಕಾರ ಕೈಚೆಲ್ಲಿ ಕುಳಿತಿತ್ತು. ಎಲ್ಲ ಭರವಸೆಗಳು ಮುಗಿದಿವೆ, ಪ್ರಾರ್ಥನೆಯೊಂದೇ ದಾರಿ ಎಂದು ಎಲ್ಲರೂ ನಂಬಿದ್ದರು. ನಾವು ಕ್ರಮಿಸಲು ಸಾಧ್ಯವಾದಷ್ಟು ದೂರ ಸಾಗಿದ್ದೇವೆ ಎಂದು ಕೇಂದ್ರ ಸರಕಾರವು ಕೂಡ ಸುಪ್ರೀಂಕೋರ್ಟ್‌ಗೆ ತಿಳಿಸಿತ್ತು. ನಿಮಿಷಾ ಪ್ರಿಯಾಗೆ ಗಲ್ಲು ಶಿಕ್ಷೆ ಖಾತರಿಯಾಗಿತ್ತು. ಈ ವೇಳೆ ಈ ಪ್ರಕರಣಕ್ಕೆ ಕೇರಳದ ಮುಸ್ಲಿಂ ಧಾರ್ಮಿಕ ಗುರು, ಸುನ್ನಿ ನಾಯಕ ಭಾರತದ ಮುಖ್ಯ ಮುಫ್ತಿ ಶೇಕ್ ಕಾಂತಪುರಂ ಎ.ಪಿ.ಅಬೂಬಕರ್ ಮುಸ್ಲಿಯಾರ್ ಅವರ ಮಧ್ಯಪ್ರವೇಶ ಮಾಡಿದರು. ಅಬೂಬಕರ್ ಯೆಮನ್‌ನ ಧಾರ್ಮಿಕ ಗುರುಗಳೊಂದಿಗೆ ಸಂಧಾನಕ್ಕೆ ಮುಂದಾಗಿದ್ದು ಜುಲೈ 16ರಂದು ಜಾರಿಯಾಗಬೇಕಿದ್ದ ಗಲ್ಲು ಶಿಕ್ಷೆಯನ್ನು ಸದ್ಯಕ್ಕೆ ಮುಂದೂಡಲಾಗಿದೆ. ಆದರೆ ನಿಮಿಷಾ ಪ್ರಿಯಾ ಮೇಲಿನ ಗಲ್ಲುಶಿಕ್ಷೆಯ ತೂಗುಗತ್ತಿ ಇನ್ನೂ ಹಾಗೆಯೇ ಇದೆ. ಕುಟುಂಬಸ್ಥರು ಇನ್ನೂ ಭರವಸೆ ಎಳೆಯೊಂದನ್ನು ಹಿಡಿದು ಕುಳಿತಿದ್ದಾರೆ.

▸▸ ಪಾಲಿಕೆಯಿಂದ ಐತಿಹಾಸಿಕ ನಿರ್ಧಾರ ▸▸ ಗಡಿ ಪ್ರಾಧಿಕಾರದಿಂದ ಖಡಕ್ ಎಚ್ಚರ

ಕಡ್ಡಾಯ ಕನ್ನಡಕ್ಕೆ ಎಂಇಎಸ್ ವಿಲವಿಲ

ಜಿಲ್ಲಾ ನೋಟ

ವಿನಾಯಕ ಮಠಪತಿ, ಬೆಳಗಾವಿ

ಭಾಷೆ ವಿಚಾರವಾಗಿ ಸದ್ದು ಮಾಡುವ ಬೆಳಗಾವಿ ಮಹಾನಗರ ಪಾಲಿಕೆ ಕನ್ನಡ ಭಾಷೆ ಕಡ್ಡಾಯಗೊಳಿಸುವ ವಿಚಾರವಾಗಿ ಸುದ್ದಿಯಲ್ಲಿದೆ. ಪಾಲಿಕೆಯ ಆಡಳಿತಾಧಿಕಾರಿಗಳು ಜನರ ಜೊತೆ ಕಡ್ಡಾಯವಾಗಿ ಕನ್ನಡ ಭಾಷೆಯಲ್ಲಿ ವ್ಯವಹಾರ ಮಾಡುವ ಉದ್ದೇಶದಿಂದ ಕನ್ನಡ ಕಲಿಕಾ ಕೇಂದ್ರ ಸ್ಥಾಪನೆಗೆ ಆಯುಕ್ತರು ಮುಂದಾಗಿದ್ದಾರೆ. ಭಾಷೆ ವಿಚಾರವಾಗಿ ಸರಕಾರ ಕೈಗೊಂಡ ನಿರ್ಧಾರದಿಂದ ಕಂಗಾಲಾಗಿರುವ ಎಂಇಎಸ್ ಮತ್ತೊಮ್ಮೆ ಗಡಿಯಲ್ಲಿ ಪುಂಡಾಟ ಮೆರೆಯುತ್ತಿದೆ.

ಕನ್ನಡ ಕಡ್ಡಾಯ ನಿರ್ಧಾರ

ದಶಕಗಳ ಇತಿಹಾಸ ಹೊಂದಿರುವ ಬೆಳಗಾವಿ ಮಹಾನಗರ ಪಾಲಿಕೆಯಲ್ಲಿ ಕನ್ನಡ ಭಾಷೆ ದೂರದ ತಾರಾಮಂಡಲದ ದೊಡ್ಡ ನಕ್ಷತ್ರ ದಂತಿತ್ತು. ನಮ್ಮದೇ ರಾಜ್ಯದಲ್ಲಿನ ಮಹಾನಗರ ಪಾಲಿಕೆಯಲ್ಲಿ ಕನ್ನಡ ಭಾಷೆಯೇ ಅಪರೂಪವಾಗಿತ್ತು. ಎಂಇಎಸ್ ಪ್ರಭಾವವಿದ್ದ ಕಾಲದಲ್ಲಿ ಕನ್ನಡ ನಾಡಗೀತೆ, ಬಾವುಟಕ್ಕೂ ಪಾಲಿಕೆಯಲ್ಲಿ ಅವಕಾಶ ಇರಲಿಲ್ಲ. ಆದರೆ ಈಗ ಮಹಾನಗರ ಪಾಲಿಕೆ ಆಯುಕ್ತೆ ಶುಭ ಬಿ. ಅವರು ಕನ್ನಡ ಕಡ್ಡಾಯಗೊಳಿಸುವ ನಿಟ್ಟಿನಲ್ಲಿ ಮಹತ್ವದ ನಿರ್ಧಾರ ಕೈಗೊಂಡಿದ್ದಾರೆ.

ಕಡ್ಡಾಯ ಕನ್ನಡಕ್ಕೆ ಸೂಚನೆ

ಸರಕಾರದ ಆದೇಶದ ಅನ್ವಯ ಕಚೇರಿಗಳಲ್ಲಿ ವ್ಯವಹಾರಿಕವಾಗಿ ಕನ್ನಡ ಭಾಷೆ ಕಡ್ಡಾಯವಾಗಿದೆ. ಸಾರ್ವಜನಿಕರಿಗೂ ಕನ್ನಡಲ್ಲಿಯೇ ಸೇವೆ ಒದಗಿಸಬೇಕು. ಕಚೇರಿ ಆದೇಶ ಪತ್ರಗಳಲ್ಲಿ ಕನ್ನಡ ಬಳಕೆಯಾಗಬೇಕು. ಪಾಲಿಕೆಯ ಎಲ್ಲಾ ಅಧಿಕಾರಿ ಸಿಬ್ಬಂದಿ ಗಳು ಕಡ್ಡಾಯವಾಗಿ ಕನ್ನಡ ಬಳಕೆ ಮಾಡಬೇಕು ಎಂದು ಕನ್ನಡ ಅಭಿವೃದ್ಧಿ ಪ್ರಾಧಿಕಾರದ ಅಧ್ಯಕ್ಷ ಡಾ. ಪುರುಷೋತ್ತಮ ಬಿಳಿಮಲೆ ಅವರು ಬೆಳಗಾವಿಯಲ್ಲಿ ಸಭೆ ನಡೆಸಿ ಅಧಿಕಾರಿಗಳಿಗೆ ಸೂಚನೆ ನೀಡಿದ್ದರು.

ಕಲಿಕಾ ಕೇಂದ್ರ ಸ್ಥಾಪನೆ

ಬೆಳಗಾವಿ ಮಹಾನಗರ ಪಾಲಿಕೆಯಲ್ಲಿ ಆಡಳಿತಾತ್ಮಕವಾಗಿ ಕನ್ನಡವನ್ನು ಕಡ್ಡಾಯಗೊಳಿಸುವ ನಿರ್ಧಾರಕ್ಕೆ ಆಯುಕ್ತರು ಬಂದಿದ್ದಾರೆ. ಪಾಲಿಕೆಯಲ್ಲಿ ಕನ್ನಡ ಕಲಿಕಾ ಕೇಂದ್ರ ಸ್ಥಾಪಿಸಿ ಅಧಿಕಾರಿಗಳಿಗೆ ಕನ್ನಡ ಓದು ಹಾಗೂ ಬರಹ ಕಲಿಸುವ ಮೂಲಕ ಎಲ್ಲಾ ವಿಭಾಗಗಳಲ್ಲಿ ಜನರಿಗೆ ಕನ್ನಡದಲ್ಲೇ ವ್ಯವಹಾರ ನಡೆಸಲು ಸಹಕಾರಿಯಾಗುವಂತೆ ಕ್ರಮಕ್ಕೆ ಪಾಲಿಕೆ ಆಯುಕ್ತೆ ಶುಭ ಬಿ. ಅವರು ಮುಂದಾಗಿದ್ದು, ಇದಕ್ಕೆ ಎಂಇಎಸ್‌ನವರು ವಿರೋಧ ವ್ಯಕ್ತಪಡಿಸುತ್ತಿದ್ದಾರೆ.

ಕನ್ನಡ ಬರದಿದ್ದರೆ ಬಡ್ತಿ ಕಟ್

ಬೆಳಗಾವಿ ಪಾಲಿಕೆಯಲ್ಲಿ ಸುಮಾರು 30 ಪ್ರತಿಶತ ಅಧಿಕಾರಿಗಳಿಗೆ ಕನ್ನಡ ಓದಲು ಹಾಗೂ ಬರೆಯಲು ಬರದಿರುವ ಪರಿಸ್ಥಿತಿ ಇದೆ. ಇದರಿಂದ ಜನರಿಗೆ ವ್ಯವಹಾರ ನಡೆಸಲು ತೊಂದರೆಯಾಗುತ್ತಿದೆ. ಈ ಹಿನ್ನಲೆಯಲ್ಲಿ ಕನ್ನಡ ಕಡ್ಡಾಯ ಬಳಕೆಗೆ ಗಡಿ ಅಭಿವೃದ್ಧಿ ಪ್ರಾಧಿಕಾರ ಅಧ್ಯಕ್ಷರ ಖಡಕ್ ಸೂಚನೆ ಬೆನ್ನಲ್ಲೆ ಬರುವ ನವೆಂಬರ್ 1 ರ ಒಳಗಾಗಿ ಅಧಿಕಾರಿಗಳು ಕನ್ನಡ ಓದಲು, ಬರೆಯಲು ಕಲಿಯಬೇಕೆಂದು ಸೂಚನೆ ನೀಡಲಾಗಿದೆ. ಅಲ್ಲದೆ ಕನ್ನಡ ಬರದಿದ್ದರೆ ವರ್ಗಾವಣೆ ಹಾಗೂ ಸೇವಾ ಬಡ್ತಿ ಸೌಲಭ್ಯ ಕಡಿತಗೊಳಿಸುವ ಎಚ್ಚರಿಕೆ ನೀಡಲಾಗಿದೆ.

ಎಂಇಎಸ್ ಮುಖಂಡರ ಸಭೆ

ಮಹಾನಗರ ಪಾಲಿಕೆ ಸೇರಿದಂತೆ ಗಡಿ ಭಾಗದ ಸರಕಾರಿ ಕಚೇರಿಗಳಲ್ಲಿ ಕನ್ನಡ ಭಾಷೆಯನ್ನು ಕಡ್ಡಾಯವಾಗಿ ಬಳಕೆ ಮುಂದಾಗಿರುವ ನಡೆಯನ್ನು ವಿರೋಧಿಸಿ ಎಂಇಎಸ್ ಮುಖಂಡರು ನಗರದಲ್ಲಿ ಸಭೆ ನಡೆಸಿ ವಿರೋಧ ವ್ಯಕ್ತಪಡಿಸುತ್ತಿದ್ದಾರೆ. ಆದರೆ ಎಂಇಎಸ್ ಪುಂಡಾಟಕ್ಕೆ ಬೆಳಗಾವಿ ಜಿಲ್ಲಾಡಳಿತ ಸೊಪ್ಪು ಹಾಕಬಾರದು ಎಂಬುದು ಕನ್ನಡಿಗರ ಪ್ರಬಲ ವಾದ.

ವಿಂಗಡಣೆ ಪರಿಣಾಮ ಕರ್ನಾಟಕಕ್ಕೆ ಸೇರಿತು. ಮಹಾನಗರ ಪಾಲಿಕೆಯಲ್ಲಿ ಹಿಡಿತ ಹೊಂದಿದ್ದ ಎಂಇಎಸ್ ನ ಶಕ್ತಿ ನಿಧಾನಕ್ಕೆ ಕುಂದಿದೆ. ಸದಾ ಕಾಲವೂ ಗಡಿ ವಿಚಾರವಾಗಿ ಪುಂಡಾಟ ಮೆರೆಯುವ ಎಂಇಎಸ್ ರಾಜಕೀಯ ಲಾಭಕ್ಕಾಗಿ

ನಿಲ್ಲದ ಎಂಇಎಸ್ ಪುಂಡಾಟ

ಗಡಿ ಭಾಗದ ಸರಕಾರಿ ಕಚೇರಿಯಲ್ಲಿ ಶೇ.60 ರಷ್ಟು ಕನ್ನಡ ಕಡ್ಡಾಯಗೊಳಿಸುವ ನಿರ್ಧಾರ ಮಹಾರಾಷ್ಟ್ರ ಏಕೀಕರಣ ಸಮಿತಿ (ಎಂಇಎಸ್) ಕಣ್ಣು ಕೆಂಪಾಗಿಸಿದೆ. ಗಡಿ ಭಾಗದಲ್ಲಿ ಮರಾಠಿ ಭಾಷಿಕರ ಸಂಖ್ಯೆ ಹೆಚ್ಚಾಗಿದ್ದು ಯಾವುದೇ ಕಾರಣಕ್ಕೂ ಕನ್ನಡ ಕಡ್ಡಾಯ ಮಾಡಬಾರದು ಎಂದು ಮೊಂಡಾಟ ನಡೆಸಿದೆ. ಕನ್ನಡ ನೆಲದಲ್ಲಿ ಕನ್ನಡ ಭಾಷೆ ಕಡ್ಡಾಯಗೊಳಿಸುವ ರಾಜ್ಯ ಸರಕಾರದ ನಿರ್ಧಾರಕ್ಕೆ ಅಡ್ಡಗಾಲು ಹಾಕುತ್ತಿರುವ ಎಂಇಎಸ್ ಸಭೆ ನಡೆಸಿ ಸರಕಾರದ ಆದೇಶದ ವಿರುದ್ಧ ಕಿಡಿಕಾರುತ್ತಿದೆ.

ಪಾಲಿಕೆ ಮೇಲೆ ಹಿಡಿತ ಸಡಿಲ

ಸ್ವಾತಂತ್ರ್ಯ ಪೂರ್ವ 1851 ರಿಂದಲೂ ಬೆಳಗಾವಿ ಮಹಾನಗರ ಪಾಲಿಕೆ ಅಸ್ತಿತ್ವದಲ್ಲಿದೆ. ಸ್ವಾತಂತ್ರ್ಯ ನಂತರ ಮುಂಬೈ ಪ್ರೆಸಿಡೆನ್ಸಿಗೆ ಒಳಪಟ್ಟಿದ್ದ ಬೆಳಗಾವಿ ನಂತರ 1956 ರಲ್ಲಿ ರಾಜ್ಯಗಳ ಮರು ಹಪಹಪಿಸುತ್ತದೆ. ಕಳೆದ ಒಂದು ದಶಕದಲ್ಲಿ ಎಂಇಎಸ್ ಹೇಳ ಹೆಸರಿಲ್ಲದಂತಾಗಿದೆ. ರಾಜಕೀಯವಾಗಿ ಪ್ರಭಾವ ಕಳೆದುಕೊಂಡಿದ್ದು ನಿರಂತರವಾಗಿ ಚುನಾವಣೆಯಲ್ಲಿ ಸೋಲುವ ಮೂಲಕ ತನ್ನ ಅಸ್ತಿತ್ವಕ್ಕಾಗಿ ಹೋರಾಟ ಮುಂದುವರಿಸಿದೆ.

ನಾಡಗೀತೆ ಮೊಳಗಿಸಿದ್ದ ಡಿಸಿ

ಮೊದಲಬಾರಿಗೆ 2017ರಲ್ಲಿ ಬೆಳಗಾವಿ ಮಹಾನಗರ ಪಾಲಿಕೆಯಲ್ಲಿ 'ಜಯ ಭಾರತ ಜನನಿಯ ತನುಜಾತೆ' ನಾಡಗೀತೆ ಮೊಳಗಿತ್ತು. ಆಗಿನ ಜಿಲ್ಲಾಧಿಕಾರಿ ಎನ್. ಜಯರಾಂ ಅವರು ಸ್ಥಾಯಿ ಸಮಿತಿ ಚುನಾವಣೆ ವೇಳೆ ನಾಡಗೀತೆ ಮೊಳಗಿಸುವ ಮೂಲಕ ಕನ್ನಡಿಗರ ಹೃದಯ ಗೆದ್ದಿದ್ದರು. ಈ ವೇಳೆ ಎಂಇಎಸ್ ಸದಸ್ಯರು ತುಟಿ ಬಿಚ್ಚದೆ ಎದ್ದು ನಿಂತು ನಾಡಗೀತೆಗೆ ಗೌರವ ಸೂಚಿಸಿದ್ದರು. ಇದಾದ ಮೇಲೆಯೇ ಬೆಳಗಾವಿ ಮಹಾನಗರ ಪಾಲಿಕೆಯಲ್ಲಿ ಕನ್ನಡ ನಾಡಿನ ಮಾಧುರ್ಯಭರಿತ ನಾಡಗೀತೆ ನಿರಂತರ ವಾಗಿ ಕೇಳಿ ಬರುತ್ತಿದೆ.

▸▸ ಜಿಲ್ಲೆಯ ಜನಪ್ರತಿನಿಧಿಗಳಲ್ಲೇ ಕಚ್ಚಾಟ ▸▸ ಕಾಂಗ್ರೆಸ್ ಎರಡು ಬಣ ಕೆಸರೆರಚಾಟ
▸▸ ದಲಿತರಿಗೆ ಅನಗತ್ಯ ಕಿರುಕುಳ, ಆರೋಪ ▸▸ ಜಿಲ್ಲಾ ಉಸ್ತುವಾರಿ ಸಚಿವರನ್ನ ಬದಲಿಸಿ

ಕುಸಿದ ಆಡಳಿತ ಯಂತ್ರ, ಭ್ರಷ್ಟಾಚಾರಕ್ಕೆ ನಾನಾ ತಂತ್ರ

ಜಿಲ್ಲಾ ನೋಟ

ಕೆ.ಎಸ್.ಮಂಜುನಾಥ ರಾವ್, ಕೋಲಾರ

ಚಿನ್ನದ ನಾಡಿನ ರಾಜಕೀಯ ಅಸ್ಥಿರತೆಯಿಂದಾಗಿ ಅಧಿಕಾರಿಗಳಿಗೆ ಆಡಿದ್ದೇ ಆಟ ಎಂಬಂತಾಗಿದ್ದು ಆಡಳಿತ ಯಂತ್ರ ಕುಸಿದು ಲಂಚ ತಾಂಡವವಾಡುತ್ತಿದೆ. ಬಿಜೆಪಿ-ಜೆಡಿಎಸ್ ಮೈತ್ರಿ ಕೂಟ ಕಾಂಗ್ರೆಸ್ ವಿರುದ್ಧ ಭ್ರಷ್ಟಾಚಾರದ ಆರೋಪ ಮಾಡುತ್ತಿದ್ದರೆ ಕಾಂಗ್ರೆಸ್‌ನ ಎರಡು ಬಣ ಪರಸ್ಪರರ ಮೇಲೆ ಟೀಕೆ-ಟಿಪ್ಪಣಿ ಮಾಡುತ್ತಿದ್ದು ದೂರು ಮುಖ್ಯಮಂತ್ರಿವರೆಗೂ ಮುಟ್ಟಿದೆ..!

ಭ್ರಷ್ಟಾಚಾರದ ಆರೋಪ

ಇದು ಜಿಲ್ಲೆಯ ಸದ್ಯದ ರಾಜಕೀಯ ಹಾಗೂ ಆಡಳಿತ ವ್ಯವಸ್ಥೆಯ ಚಿತ್ರ. ಮಾಲೂರು ಶಾಸಕ ನಂಜೇಗೌಡರ ವಿರುದ್ಧ ಬಂಗಾರಪೇಟೆ ಶಾಸಕ ಎಸ್ನೆನ್ ನಾರಾಯಣಸ್ವಾಮಿ ಅವರು ಮಾಡಿರುವ ಭ್ರಷ್ಟಾಚಾರದ ಆರೋಪಗಳ ಕುರಿತು ತನಿಖೆ ಮಾಡಿಸುವುದಾಗಿ ಜಿಲ್ಲಾ ಉಸ್ತುವಾರಿ ಸಚಿವ ಭೈರತಿ ಸುರೇಶ್ ಆಶ್ವಾಸನೆ ಕೊಟ್ಟಿದ್ದಾರೆ ಹೌದು. ಅದರೆ ಇದುವರೆಗೆ ಅಂತಹ ಯಾವುದೇ ಪ್ರಕ್ರಿಯೆಗಳು ಆರಂಭವಾಗದ ಕಾರಣ ಇದೊಂದು ತಿಪ್ಪೆ ಸಾರಿಸುವ ಪ್ರಯತ್ನ ಎಂಬುದು ರಾಜಕೀಯ ವಿರೋಧಿಗಳ ಆರೋಪವಾಗಿದೆ.

ದಲಿತರನ್ನೇ ಟಾರ್ಗೆಟ್

ಜಿಲ್ಲೆಯಲ್ಲಿ ದಲಿತರನ್ನು ಟಾರ್ಗೆಟ್ ಮಾಡಲಾಗುತ್ತಿದ್ದು ಇದೇ ಕಾರಣಕ್ಕಾಗಿ ಮಾಜಿ ಸಂಸದ ಮುನಿಸ್ವಾಮಿ ಅವರನ್ನು ಕೋಲಾರದಿಂದ ಜಾಗ ಖಾಲಿ ಮಾಡಿಸಲಾಯಿತು. ನಂತರ ಬಂಗಾರಪೇಟೆ ಶಾಸಕ ಎಸ್ನೆನ್ ನಾರಾಯಣಸ್ವಾಮಿ ಅವರಿಗೆ ತೊಂದರೆ ನೀಡಲಾಗುತ್ತಿದ್ದು ಮುಂದೆ ನಾನೇ ಗುರಿ ಆಗುತ್ತೇನೆ ಎಂದು ಜನರೊಂದಿಗೆ ಜನತಾದಳ ಕಾರ್ಯಕ್ರಮದಲ್ಲಿ ಮುಳಬಾಗಲು ಶಾಸಕ ಸಮೃದ್ಧಿ ಮಂಜುನಾಥ್ ಅಳಲು ತೋಡಿಕೊಳ್ಳುವ ಮೂಲಕ ದಲಿತರಿಗೆ ವಿನಾಕಾರಣ ಕಿರುಕುಳ ನೀಡಲಾಗುತ್ತಿದೆ ಎಂದು ಬಹಿರಂಗ ಆರೋಪ ಮಾಡಿದ್ದಾರೆ. ಇದು ಕೂಡ ಜಿಲ್ಲೆಯ ರಾಜಕೀಯ ವಲಯದಲ್ಲಿ ತೀವ್ರ ಚರ್ಚೆಗೆ ಗ್ರಾಸವಾಗಿದೆ.

ಶಾಸಕರ ಜಟಾಪಟಿ

ಅರಣ್ಯ ಜಮೀನು ಒತ್ತುವರಿ ತೆರವು ಪ್ರಕರಣದಲ್ಲಿ ವಿನಾ ಕಾರಣ ರೈತರಿಗೆ ಕಿರುಕುಳ ನೀಡಲಾಗುತ್ತಿದ್ದು ಅರಣ್ಯ ಇಲಾಖೆ ಅಧಿಕಾರಿಗಳದ್ದು ಏಕಪಕ್ಷೀಯ ತೀರ್ಮಾನ ಆಗುತ್ತಿದೆ ಎಂದು ಎಂಎಲ್‌ಸಿ ಇಂಚರ ಗೋವಿಂದರಾಜು, ಶಾಸಕರಾದ ಎಸ್ನೆನ್ ನಾರಾಯಣ ಸ್ವಾಮಿ ಮತ್ತು ಸಮೃದ್ಧಿ ಮಂಜುನಾಥ್ ದಿಶಾ ಸಭೆಯಲ್ಲಿ ಅಭಿಪ್ರಾಯ ವ್ಯಕ್ತಪಡಿಸಿದಾಗ ತಿರುಗೇಟು ನೀಡಿದ ಮಾಲೂರು ಶಾಸಕ ನಂಜೇಗೌಡರು ಜನಪ್ರತಿನಿಧಿಗಳು ಅಧಿಕಾರಿಗಳ ಮೇಲೆ ದಬ್ಬಾಳಿಕೆ ಮಾಡುವುದು ತರವಲ್ಲ ಎಂದು ಅರಣ್ಯ ಇಲಾಖೆ ಪರ ನಿಂತಾಗ ನಡೆದ ಜಟಾಪಟಿ ಬಿಡಿಸಲು ಸಂಸದ ಮಲ್ಲೇಶ್‌ಬಾಬು ಅವರು ಪರದಾಡಬೇಕಾಯಿತು.ಈ ಸ್ಥಿತಿಯನ್ನು ಕಂಡು ಅಧಿಕಾರಿಗಳು ಮುಸಿಮುಸಿ ನಗುತ್ತಿದ್ದುದು ಸುಳ್ಳೇನಲ್ಲ.

ದಿಶಾ ಸಭೆಯ ಕತೆ

ಅಭಿವೃದ್ಧಿ ಕುರಿತು ಪರಿಶೀಲನೆ ನಡೆಸಿ ಕೆಲಸ ಮಾಡದ ಅಧಿಕಾರಿಗಳ ಚಳಿ ಬಿಡಿಸಬೇಕಾದ ಜನಪ್ರತಿನಿಧಿಗಳೇ ಪರಸ್ಪರ ಕಚ್ಚಾಡಿಕೊಂಡಾಗ ಅಧಿಕಾರಿಗಳು ಪಾರಾಗಿದ್ದು ವಾಸ್ತವ ಸಂಗತಿ ಎಂಬುದು ಬಹಿರಂಗ ಸತ್ಯ. ಹೀಗಾಗಿ ಇಡೀ ಸಭೆ ಜನಪ್ರತಿನಿಧಿಗಳ ಜಗಳದಲ್ಲೇ ಮುಗಿಯುವ ಮೂಲಕ ಅಧಿಕಾರಿಗಳು ಕೂಡ ಅಷ್ಟರಮಟ್ಟಿಗೆ ಪಾರಾದರು. ಇಡೀ ಪ್ರಹಸನದ ಕುರಿತು ವ್ಯಾಖ್ಯಾನಿಸಿರುವ ಶಾಸಕ ಕೊತ್ತೂರು ಮಂಜುನಾಥ್ ಅಧಿಕಾರಿಗಳ ಮೇಲೆ ದಬ್ಬಾಳಿಕೆ ಮಾಡುವುದು ಕೆಲ ಶಾಸಕರ ಅಭ್ಯಾಸ ಎಂದು ಟಾಂಗ್ ನೀಡುವ ಮೂಲಕ ಬೆಂಕಿಗೆ ತುಪ್ಪ ಸುರಿದಿದ್ದಾರೆ. ಹೀಗಾಗಿ ಇದು ಇಲ್ಲಿಗೆ ನಿಲ್ಲುವುದಿಲ್ಲ ಎಂಬುದು ಎರಡೂ ಬಣದವರಿಗೆ ಮನವರಿಕೆ ಆಗಿದೆ.ಇಬ್ಬರ ಜಗಳದಿಂದಾಗಿ ಭ್ರಷ್ಟ ವ್ಯವಸ್ಥೆಯ ಭಾಗದಂತಿರುವ ಅಧಿಕಾರಿಗಳು ಪಾರಾಗುತ್ತಿದ್ದಾರೆ ಎಂದು ಜನತೆ ಹಣೆ ಹಣೆ ಚಚ್ಚಿಕೊಳ್ಳುತ್ತಿದ್ದಾರೆ.

ಸೈನೇಡ್ ಗುಡ್ಡದಿಂದ ಚಿನ್ನ

ಕೆಜಿಎಫ್ ಚಿನ್ನದ ಗಣಿಯಲ್ಲಿ ಅದಿರಿನಿಂದ ಚಿನ್ನ ತೆಗೆದು ಉಳಿದ ಮಣ್ಣನ್ನು ನಾನಾ ಕಡೆ ಗುಡ್ಡೆ ಮಾಡಲಾಗಿದ್ದು ಇದರಿಂದ ದೊಡ್ಡ ಬೆಟ್ಟಗಳು ನಿರ್ಮಾಣ ಆಗಿವೆ. ಇದೀಗ ಕೆಲ ಅಧಿಕಾರಿಗಳು ಸೈನೇಡ್ ಗುಡ್ಡದ ಮಣ್ಣಿನಿಂದ ಉಳಿದಿರುವ ಚಿನ್ನ ತೆಗೆಯಲು ಟೆಂಡರ್ ಕರೆದಿದ್ದು ಇದರಿಂದಾಗಿ ನೂರಾರು ಉದ್ಯೋಗ ಸಿಗುತ್ತದೆ ಎಂದು ಸುದ್ದಿ ಹಬ್ಬಿಸಲಾಯಿತು. ಈ ಸುದ್ದಿ ಮಾಧ್ಯಮಗಳಲ್ಲೂ ಹರಿದಾಡಿ ಸಖತ್ ವಿಜೃಂಭಿಸಿತ್ತು…!

ಜಿಲ್ಲಾ ಉಸ್ತುವಾರಿ ಸಚಿವ ಭೈರತಿ ಸುರೇಶ್ ಅವರು ಧ್ವಜ ಹಾರಿಸಲು ಮಾತ್ರವೇ ಕೋಲಾರಕ್ಕೆ ಬರುತ್ತಿದ್ದಾರೆ. ಅಧಿಕಾರಿಗಳ ಸಭೆಗಳನ್ನು ಬೆಂಗಳೂರಿಗೆ ಸೀಮಿತ ಮಾಡಿರುವುದು ಸಮಸ್ಯೆಯ ಮೂಲವಾಗಿದೆ. ಹೀಗಾಗಿ ಸ್ಥಳೀಯ ಶಾಸಕರನ್ನು ಜಿಲ್ಲಾ ಉಸ್ತುವಾರಿ ಸಚಿವರನ್ನಾಗಿಸುವ ಮೂಲಕ ಆಡಳಿತ ಯಂತ್ರವನ್ನು ಸರಿದಾರಿಗೆ ತರಬೇಕಾಗಿದೆ.

-ನಾರಾಯಣಗೌಡ, ರಾಜ್ಯ ಉಪಾಧ್ಯಕ್ಷರು, ರೈತ ಸಂಘ

ಜಾಗತಿಕ ಟೆಂಡರ್ ಬೇಕು

ಈ ಮಾಹಿತಿ ತಿಳಿದ ಸ್ಥಳೀಯ ಶಾಸಕಿ ರೂಪಾಶಶಿಧರ್ ಅವರು ಈ ಸಂಬಂಧ ಸ್ಪಷ್ಟೀಕರಣ ನೀಡಿದ್ದು ಇದೆಲ್ಲಾ ಊಹಾಪೋಹ. ಹಾಗೇನಾದರೂ ಸೈನೇಡ್ ಗುಡ್ಡದಿಂದ ಚಿನ್ನ ತೆಗೆಯಬೇಕಾದರೆ ಜಾಗತಿಕ ಟೆಂಡರ್ ಕರೆಯಬೇಕಾಗುತ್ತದೆ. ನನಗೆ ತಿಳಿಯದೆ ಅಂತಹ ಮಹತ್ವದ ವಿಷಯಗಳು ಕಾರ್ಯಾಚರಣೆ ಮಾಡುವುದು ಅಸಾಧ್ಯ. ಅಧಿಕಾರಿಗಳು ಸುಳ್ಳು ಸುದ್ದಿ ಹರಡುವುದನ್ನು ನಿಲ್ಲಿಸಬೇಕು ಎಂದು ಕಟ್ಟಪ್ಪಣೆ ಮಾಡಿರುವುದು ಅಧಿಕಾರಿಗಳ ಬಣ್ಣ ಬಯಲಾದಂತಾಗಿದೆ.

ಲೋಕಾಯುಕ್ತ ರೇಡ್

ಕೋಲಾರ ಜಿಲ್ಲೆಯಲ್ಲಿ ಲೋಕಾಯುಕ್ತ ರೇಡ್ ನಡೆಯುತ್ತಿದ್ದು ಪ್ರತಿನಿತ್ಯ ಅಧಿಕಾರಿಗಳು ಹಣದ ಕಂತೆಯ ಸಮೇತ ಸಿಗಿಬೀಳುತ್ತಿದ್ದಾರೆ. ಕೆಲ ದಿನಗಳ ಹಿಂದೆ ಸರಕಾರಿ ನೌಕರರ ಸಂಘದ ಅಧ್ಯಕ್ಷರೇ ಭ್ರಷ್ಟಾಚಾರ ಪ್ರಕರಣದಲ್ಲಿ ಸಿಲುಕಿಕೊಂಡಿದ್ದು ಹೈಕೋರ್ಟ್‌ನಿಂದ ನಿರೀಕ್ಷಣಾ ಜಾಮೀನು ತಂದಿದ್ದಾರೆ ಎಂದರೆ ಜಿಲ್ಲೆಯ ಭ್ರಷ್ಟಾಚಾರದ ಸ್ಥಿತಿ ಹೇಗಾಗಿದೆ ಎಂಬುದು ಯಾರಿಗಾದರೂ ಅರ್ಥ ಆಗುತ್ತದೆ.

ವಿಶ್ವವಾಣಿ
@vishwavaninews
19-07-2025
ಶನಿವಾರ

ಆರಾಮ

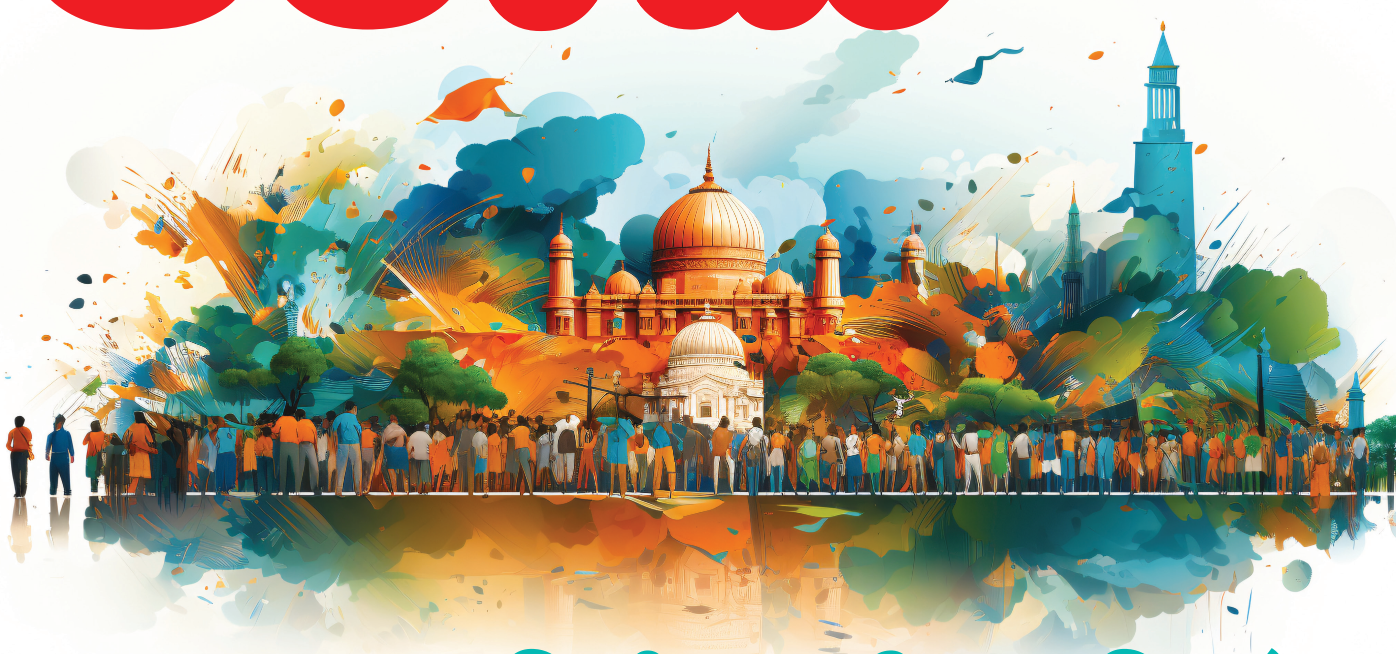

ಚಿತ್ತವಿಹಾರ

ಸಕಾರಾತ್ಮಕ ಚಿಂತನೆ

• ಮಾಯಾ ಬಾಲಚಂದ್ರ

ಸಕಾರಾತ್ಮಕ ಮನಸ್ಥಿತಿ ಇದ್ದಾಗ ಯಶಸ್ಸು ಸಾಧ್ಯ ಎನ್ನುವುದು ಪ್ರಚಲಿತ. ಸಕಾರಣ, ಆಧಾರ ಸಹಿತ ಸಕಾರಾತ್ಮಕತೆ ಎಲ್ಲರಿಗೂ ಸಹಜ ಸಾಧ್ಯ. ಅಕಾರಣ, ಆಧಾರ ರಹಿತ ಸಕಾರಾತ್ಮಕತೆ ಹೇಗೆ ಸಾಧ್ಯ? ಅದು ಪ್ರಗತಿಪರವಾದದ್ದೇ?

ಎನ್ನುವುದು ಎಲ್ಲರನ್ನು ಕಾಡುವ ಪ್ರಶ್ನೆ. ಎಲ್ಲ ಸಂದರ್ಭಗಳಲ್ಲೂ, ಫಲಿತಾಂಶ ಸಕಾರಾತ್ಮಕವಾಗಿಯೇ ಬಂದುಬಿಡುತ್ತದೆ ಎಂದು ಮನಸ್ಸನ್ನು ನಂಬಿಸಿಬಿಟ್ಟರೆ ಹಲವು ಬಾರಿ ಬೆಳವಣಿಗೆ ಕುಂಠಿತವಾಗಿ ಬಿಡುತ್ತದೆ.

ಮಗ ಶಾಲೆಯಲ್ಲಿ ಹಿಂದುಳಿದಾಗ, ತಂದೆಯೊಬ್ಬ ಕಲಿಕೆಗೆ ಪರ್ಯಾಯ ಮಾರ್ಗವಾಗಿ ಬೊಂಬೆ ಆಟ ಆಡಿಸುವ ರಂಗಮಂದಿರವನ್ನು ತನ್ನ ಮಗನಿಗೆ ನಿರ್ಮಿಸಿಕೊಟ್ಟ. ರಂಗಮಂದಿರದಲ್ಲಿ ಬೊಂಬೆಗಳನ್ನು ನಿಲ್ಲಿಸುವುದು, ಅವುಗಳನ್ನು ಅಲಂಕರಿಸುವುದು ಮುಂತಾದ ಕೆಲಸಗಳನ್ನು ಮಾಡುತ್ತಾ ಹೋದ ಆ ಹುಡುಗ. ಆ ಬೊಂಬೆಗಳು ಮಕ್ಕಳನ್ನು ಬಹಳವಾಗಿಯೇ ಆಕರ್ಷಿಸಿದವು. ಪ್ರತಿನಿತ್ಯ ಮಕ್ಕಳ ಮುಂದೆ ಬೊಂಬೆ ಆಟ ಆಡಿಸಲಾರಂಭಿಸಿದ. ಆ ಆಟಕ್ಕೆ ನಾಟಕಗಳು ಅವಶ್ಯಕವಾಗಿ ಬೇಕಾದವು. ತಾನೇ ಕಥೆಯನ್ನು ಕಲ್ಪಿಸಿ, ಪಾತ್ರಗಳನ್ನು ಸೃಷ್ಟಿಸಿ, ನಾಟಕ ಹೆಣೆಯಲಾರಂಭಿಸಿದ. ತಾನು ತಯಾರಿಸಿದ ಬೊಂಬೆಗಳನ್ನೇ ತನ್ನ ನಾಟಕದ ಪಾತ್ರಧಾರಿಗಳನ್ನಾಗಿಸಿದ. ಮುಂದೆ ಸ್ವತಃ ನಾಟಕ, ಕಥೆಗಳನ್ನು ಬರೆಯುವುದರಲ್ಲಿ ಮಗ್ನನಾದ. ಶಾಲೆಯಲ್ಲಿ ಕಲಿತದ್ದು ಕಡಿಮೆಯಾದ್ದರಿಂದ ದೋಷವಿಲ್ಲದೆ ಬರೆಯಲು ಕಷ್ಟವೆನಿಸಿತು. ಸತತ ಪ್ರಯತ್ನದಿಂದ ದೋಷಗಳಿಲ್ಲದೆ ಬರೆಯುವುದನ್ನು ಕಲಿತ. ಹಲವು ಹಂತಗಳಲ್ಲಿ ಸವಾಲುಗಳನ್ನು ಎದುರಿಸುವ ಸಂದರ್ಭಗಳಲ್ಲಿ, ''ನಾನು ಹೀಗೇ ಇದ್ದರೂ ಎಲ್ಲವೂ ಒಳ್ಳೆಯದೇ ಆಗುತ್ತದೆ'' ಎಂದು ಯಾವುದೇ ಪ್ರಯತ್ನಕ್ಕೆ ತೊಡಗದೆ, ಆತ ತನ್ನ ಮನಸ್ಸಿಗೆ ಸುಳ್ಳು ಸುಳ್ಳೇ ನಂಬಿಸಿಬಿಟ್ಟಿದ್ದರೆ, ವಿಶ್ವವಿಖ್ಯಾತ ಮಕ್ಕಳ ಕಥೆಗಾರ ಆಂಡರ್ಸನ್‌ನ ಹೆಸರು ಹಾಗೂ ಆತನ ಕಥೆಗಳು ನಮ್ಮ ನಡುವೆ ಉಳಿಯುತ್ತಿರಲಿಲ್ಲ.

ತಂದೆ ಮಗ ಇಬ್ಬರ ಸಕಾರಾತ್ಮಕ ನಿಲುವು ಎನ್ನುವುದು ಕೆಲಸಗಳು ಹಾಗೂ ಪ್ರಯತ್ನಗಳೆಡೆಗಿತ್ತೇ ಹೊರತು ಫಲಿತಾಂಶದ ಕಡೆಗಲ್ಲ. ಫಲಿತಾಂಶ ಖಂಡಿತವಾಗಿ ಗೆಲುವು ಸಾರುವಂತದ್ದೇ ಆಗಿರುತ್ತದೆ ಎಂದು ಕುರುಡಾಗಿ ನಂಬಿ, ಸರಿಯಾದ ಪ್ರಯತ್ನವನ್ನು ಮಾಡದೆ ಕುಳಿತರೆ, ಅದರಿಂದ ಯಾವುದೇ ಪ್ರಯೋಜನವಿಲ್ಲ. ಆಧಾರ ರಹಿತ ಹಾಗೂ ಅಕಾರಣ ಸಕಾರಾತ್ಮಕ ನಿಲುವು ನಿಷ್ಪ್ರಯೋಜಕ. ಅದು ತಾತ್ಕಾಲಿಕ ಮಾತ್ರ. ಸಕಾರಾತ್ಮಕ ಮನೋಭಾವವನ್ನು ನಮ್ಮ ನಿಷ್ಠೆ, ಸಿದ್ಧತೆ, ಪ್ರಯತ್ನ, ಸಾಮರ್ಥ್ಯ ಎಲ್ಲವುಗಳ ಬಗ್ಗೆ ಇಟ್ಟುಕೊಂಡು ಕಾರ್ಯಯೋನ್ಮುಖರಾದಾಗ, ಸಕಾರಾತ್ಮಕ ಫಲಿತಾಂಶ ಮೂಡಿಬರಲು ಸಾಧ್ಯ.

ಹನಿ ಮಳೆ

ಕೊಡಿ ನಮಗೆ ನಗದು!

ಹಾಲು ಮೊಸರು ಕೊತ್ತಂಬರಿ ಕಟ್ಟು
ಎಲ್ಲಕ್ಕೂ ಇಷ್ಟು ದಿನ ಮೊಬೈಲ್ ಸನ್ನದು!
ಬಂತು ನೋಡಿ ನೋಟೀಸು, ತೆರಿಗೆ ಕಟ್ಟು
ಈಗ ಕೊಡಿ ನೀವು ಬರೇ ನಗದು!

• ಅಜಯ್ ಅಂಚೆಪಾಳ್ಯ

ಡಿಜಿಟಲ್ ಇಂಡಿಯಾ ಕನಸಿಗೆ ಹಿನ್ನಡೆ?

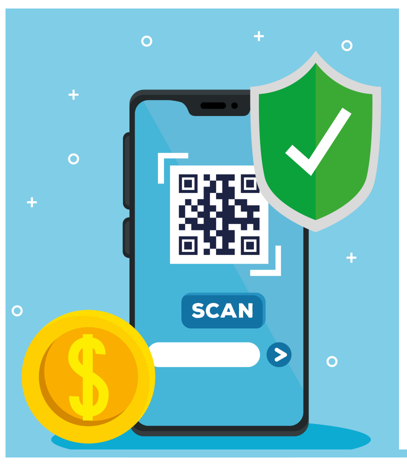

ಆನ್‌ಲೈನ್ ಪಾವತಿಯ ಮೂಲಕ ವ್ಯವಹಾರವನ್ನು ಸರಳಗೊಳಿಸಿರುವ ತಂತ್ರಜ್ಞಾನವು ಎಲ್ಲರಿಗೂ ಇಷ್ಟವೇ. ಆದರೆ, ಸಣ್ಣ ವ್ಯಾಪಾರಿಗಳಿಗೆ ತೆರಿಗೆ ಇಲಾಖೆಯಿಂದ ನೋಟೀಸ್ ಬಂದಿದ್ದರಿಂದ, ಅವರೆಲ್ಲಾ ಕಳವಳಕ್ಕೆ ಒಳಗಾಗಿದ್ದಾರೆ. ಡಿಜಿಟಲ್ ಪಾವತಿಯನ್ನು ದೂರವಿಡುವ ಪ್ರಯತ್ನ ನಡೆಸಿದ್ದಾರೆ! ಇದರಿಂದಾಗಿ, ಡಿಜಿಟಲ್ ಇಂಡಿಯಾ ಕನಸಿಗೆ ಹಿನ್ನಡೆಯುಂಟಾದಂತೆ, ಅಲ್ಲವೇ?

• ಲಕ್ಷ್ಮೀಕಾಂತ್ ಎಲ್ ವಿ, ತುಮಕೂರು

ಬೆಂಗಳೂರು ಅಂದ್ರೆ ಸಾಕು, ತಂತ್ರಜ್ಞಾನದ ರಾಜಧಾನಿ, ಸ್ಟಾರ್ಟ್‌ಅಪ್ ಕೇಂದ್ರ ಅಂತಾನೇ ಗೊತ್ತು. ಇಲ್ಲಿ ಸಣ್ಣ ಪುಟ್ಟ ಚಿಲ್ಲರೆ ಅಂಗಡಿಗಳಿಂದ ಹಿಡಿದು ದೊಡ್ಡ ಮಾಲ್‌ಗಳ ತನಕ ಎಲ್ಲೆಲ್ಲೂ ಫೋನ್ ಪೇ ಮತ್ತು ಗೂಗಲ್ ಪೇ ಇಲ್ಲದೆ ವ್ಯಾಪಾರ ಇಲ್ಲ ಅನ್ನೋ ಹಾಗಿದೆ. ಜೇಬಿನಲ್ಲಿ ದುಡ್ಡು ಇಡೋದು ಹಳೆಯ ಫ್ಯಾಷನ್, ಕ್ಯೂಆರ್ ಕೋಡ್ ಸ್ಕ್ಯಾನ್ ಮಾಡಿ ಪಾವತಿಸೋದು ಹೊಸ ಟ್ರೆಂಡ್. ಆದ್ರೆ, ಈ ಡಿಜಿಟಲ್ ಕ್ರಾಂತಿಯ ನಡುವೆ ಆದಾಯ ತೆರಿಗೆ ಇಲಾಖೆ ಪ್ರವೇಶಿಸಿ, ವ್ಯಾಪಾರಿಗಳಿಗೆ ನೋಟಿಸ್‌ಗಳನ್ನ ಕೊಡೋಕೆ ಶುರು ಮಾಡಿದಾಗ, ಅಸಲಿ ಕಥೆ ಶುರುವಾಯ್ತು!

ಡಿಜಿಟಲ್ ಪಾವತಿಗಳು ವ್ಯಾಪಾರ ವ್ಯವಹಾರವನ್ನು ಎಷ್ಟರ ಮಟ್ಟಿಗೆ ಸುಲಭಗೊಳಿಸಿವೆ ಅಂದ್ರೆ, ಕಿಸೆಯಲ್ಲಿ ದುಡ್ಡಿಲ್ಲ ಅಂದ್ರೂ ಚಿಂತೆಯಿಲ್ಲ, ಫೋನ್ ಇದ್ದರೆ ಸಾಕು, ಏನು ಬೇಕಾದರೂ ಖರೀದಿಸಬಹುದು. ಕಾಯಿನ್, ಚಿಲ್ಲರೆ ಸಮಸ್ಯೆ ಇಲ್ಲ, ವಾಪಸ್ ಚಿಲ್ಲರೆ ಕೊಡೋ ತಲೆನೋವೂ ವ್ಯಾಪಾರಿಗಳಿಗಿಲ್ಲ. ಆದರೆ, ಈ ಡಿಜಿಟಲ್ ವಹಿವಾಟುಗಳ ಮೇಲೂ ಆದಾಯ ತೆರಿಗೆ ಇಲಾಖೆಯ ಕಣ್ಣು ಬಿದ್ದು, ಹೆಚ್ಚು ವಹಿವಾಟು ನಡೆಸಿದವರಿಗೆ ನಿಮ್ಮ ಆದಾಯದ ಮೂಲವೇನು, ಇಷ್ಟು ಹಣ ಎಲ್ಲಿಂದ ಬಂತು? ಅನ್ನೋ ಪ್ರಶ್ನೆಗಳಿರುವ ನೋಟಿಸ್‌ಗಳು ಬರಲು ಶುರುವಾದಾಗ, ಪರಿಸ್ಥಿತಿ ತಲೆಕೆಳಗಾಯ್ತು.

ದೊಡ್ಡ ವ್ಯಾಪಾರಿಗಳಿಗೆ ಅಷ್ಟೇನು ಸಮಸ್ಯೆ ಆಗಲಿಲ್ಲ, ಯಾಕಂದ್ರೆ ಅವರು ಈಗಾಗಲೇ ಲೆಕ್ಕಪತ್ರಗಳನ್ನ ಇಟ್ಟುಕೊಂಡಿರುತ್ತಾರೆ. ಆದರೆ, ಚಿಕ್ಕಪುಟ್ಟ ಅಂಗಡಿಗಳು, ಟೀ ಅಂಗಡಿಗಳು, ತರಕಾರಿ ಮಾರುವವರು, ಆಟೋ ಚಾಲಕರು ಇವರೆಲ್ಲಾ ದೈನಂದಿನ ಕಾಯಕದಲ್ಲಿ ತೊಡಗಿರುವಾಗ ಲೆಕ್ಕಪತ್ರ ಇಡೋದು, ತೆರಿಗೆ ಕಟ್ಟೋದು ಅಂದ್ರೆ ತಲೆನೋವು. ಹಲವರಿಗೆ ತೆರಿಗೆ ನಿಯಮಗಳ ಬಗ್ಗೆ ಸರಿಯಾದ ಅರಿವೇ ಇರಲಿಲ್ಲ. ಈ ನೋಟಿಸ್‌ಗಳು ಬಂದು ಬೀಳುತ್ತಿದ್ದಂತೆ, ವ್ಯಾಪಾರಿಗಳ ಮನಸ್ಸಲ್ಲಿ ಒಂದು ಭಯ ಶುರುವಾಯ್ತು.

ನೋಟಿಸ್ ನಂತರ ಬದಲಾವಣೆ

ಆರಂಭದಲ್ಲಿ ಒಬ್ಬಿಬ್ಬರಿಗೆ ನೋಟಿಸ್ ಬಂದಾಗ ಹೆಚ್ಚು ಗಮನ ಸೆಳೆಯಲಿಲ್ಲ, ಆದರೆ ಅದು ಹೆಚ್ಚಾಗುತ್ತಾ ಹೋದಂತೆ, ಹಲವು ವ್ಯಾಪಾರಿ ಸಂಘಟನೆಗಳು ಒಂದಾದವು. ನಾವು ದಿನಕ್ಕೆ ಐನೂರು, ಸಾವಿರ ರೂಪಾಯಿ ಸಂಪಾದನೆ ಮಾಡ್ತೀವಿ, ಅದಕ್ಕೂ ತೆರಿಗೆ ಕಟ್ಟಬೇಕಾ? ಡಿಜಿಟಲ್ ವ್ಯವಹಾರ ಮಾಡೋದು ಸುಲಭ ಅಂದುಕೊಂಡರೆ, ಈಗ ಇದು ಕಂಟಕವಾಗಿ ಪರಿಣಮಿಸಿದೆ ಎಂದು ವ್ಯಾಪಾರಿಗಳು ದೂರಿದರು. ಕೆಲವರು ತಮ್ಮ ಫೋನ್ ಪೇ, ಗೂಗಲ್ ಪೇ ಕ್ಯೂಆರ್ ಕೋಡ್‌ಗಳನ್ನು ತೆಗೆದುಹಾಕಿ, 'ಕ್ಯಾಶ್ ಮಾತ್ರ ಸ್ವೀಕರಿಸಲಾಗುವುದು' ಎಂಬ ಬೋರ್ಡ್ ಹಾಕಲು ಶುರುಮಾಡಿದರು. ಇದು ಡಿಜಿಟಲ್ ಇಂಡಿಯಾ ಕನಸಿಗೆ ಒಂದು ಹಿನ್ನಡೆಯೇ ಸರಿ!

ವ್ಯಾಪಾರಿಗಳ ವಾದ ಸರಳ

ನಾವು ಡಿಜಿಟಲ್ ಪಾವತಿ ಬಳಸಿದ್ದು ಸರ್ಕಾರದ ನೀತಿಗೆ ಬೆಂಬಲ ಕೊಡೋಕೆ. ಆದರೆ ಈಗ ಅದೇ ನಮಗೆ ಕಂಟಕ ಆಗಿದೆ. ಸಣ್ಣ ವ್ಯಾಪಾರ ಮಾಡುವವರಿಗೆ ಲೆಕ್ಕವಿಟ್ಟು, ತೆರಿಗೆ ಕಟ್ಟೋ ವ್ಯವಹಾರಿಕ ಜ್ಞಾನವೂ ಇಲ್ಲ. ಇದನ್ನೇ ಬಂಡವಾಳ ಮಾಡಿಕೊಂಡು ದೊಡ್ಡ ಮೊತ್ತದ ನೋಟಿಸ್ ಕೊಟ್ಟರೆ, ವ್ಯಾಪಾರ ಹೇಗೆ ಮಾಡೋದು? ಎಂಬುದು ಅವರ ಆತಂಕ.

ನಗದು ನಿಜಕ್ಕೂ ಸುಖ!

ಹಳೆಯ ದಿನಗಳಲ್ಲಿ ಎಲ್ಲವೂ ನಗದು ರೂಪದಲ್ಲಿ ನಡೆಯುತ್ತಿತ್ತು, ಆಗ ತೆರಿಗೆ ಇಲಾಖೆಗೆ ವಹಿವಾಟಿನ ಸಂಪೂರ್ಣ ಮಾಹಿತಿ ಲಭ್ಯವಿರಲಿಲ್ಲ. ಆದರೆ, ಡಿಜಿಟಲ್ ಪಾವತಿಯಿಂದ ಪ್ರತಿಯೊಂದು ವಹಿವಾಟು ದಾಖಲಾಗುತ್ತದೆ. ಇದೆಲ್ಲವನ್ನೂ ನೋಡಿ ಆದಾಯ ತೆರಿಗೆ ಇಲಾಖೆ ಕಾರ್ಯಪ್ರವೃತ್ತವಾಯಿತು. ಈ ಬೆಳವಣಿಗೆಯಿಂದ ಬೆಂಗಳೂರಿನ ಅನೇಕ ವ್ಯಾಪಾರ ಕೇಂದ್ರಗಳಲ್ಲಿ ನಗದು ವಹಿವಾಟು ಮತ್ತೆ ಹೆಚ್ಚಾಗುವ ಲಕ್ಷಣಗಳು ಕಂಡುಬಂದವು. ಹಲವು ಗ್ರಾಹಕರಿಗೂ ಇದು ಆಶ್ಚರ್ಯ ತಂದಿತು. ಎಲ್ಲೆಲ್ಲೂ ಯುಪಿಐ ಅಂತ ಹೇಳಿದ್ರು, ಈಗ ವ್ಯಾಪಾರಿಗಳು ಕ್ಯಾಶ್ ಕೇಳ್ತಿದಾರೆ ಅಂತ ಕೆಲವರು ಗೊಂದಲಕ್ಕೊಳಗಾದರು. ಈ ಪರಿಸ್ಥಿತಿ ಡಿಜಿಟಲ್ ವಹಿವಾಟಿನ ಸುರಕ್ಷತೆ ಮತ್ತು ಸುಧಾರಣೆಯ ಜೊತೆಗೆ, ಸಾಮಾನ್ಯ ಜನರ ಜೀವನದ ಮೇಲೆ ತೆರಿಗೆ ನಿಯಮಗಳ ಪ್ರಭಾವವನ್ನು ಎತ್ತಿ ತೋರಿಸಿತು. ಇದು ಕೇವಲ ಬೆಂಗಳೂರಿನ ಸಮಸ್ಯೆ ಮಾತ್ರವಲ್ಲ, ಎಲ್ಲಾ ಕಡೆಯೂ ಇದೇ ಸಮಸ್ಯೆ!

ಮುಂದಿನ ದಾರಿ ಏನು?

ಈ ಪರಿಸ್ಥಿತಿಯನ್ನು ನಿಭಾಯಿಸಲು ಕೇವಲ ನೋಟಿಸ್‌ಗಳನ್ನು ನೀಡುವುದು ಮಾತ್ರ ಪರಿಹಾರವಲ್ಲ. ಆದಾಯ ತೆರಿಗೆ ಇಲಾಖೆ ಮತ್ತು ವ್ಯಾಪಾರಿಗಳ ನಡುವೆ ಸೂಕ್ತ ಸಂವಹನ ಮತ್ತು ತಿಳುವಳಿಕೆ ಮೂಡಿಸುವುದು ಅತ್ಯಗತ್ಯ. ಸಣ್ಣ ವ್ಯಾಪಾರಿಗಳಿಗೆ ತೆರಿಗೆ ನಿಯಮಗಳ ಬಗ್ಗೆ ಅರಿವು ಮೂಡಿಸುವ ಕಾರ್ಯಾಗಾರಗಳನ್ನು ಆಯೋಜಿಸಬೇಕು. ಎಷ್ಟು ವಹಿವಾಟಿಗೆ ತೆರಿಗೆ ಅನ್ವಯವಾಗುತ್ತದೆ, ಸಣ್ಣ ವ್ಯಾಪಾರಿಗಳಿಗೆ ಯಾವ ವಿನಾಯಿತಿಗಳಿವೆ, ಲೆಕ್ಕಪತ್ರಗಳನ್ನು ಹೇಗೆ ನಿರ್ವಹಿಸಬೇಕು ಎಂಬುದರ ಬಗ್ಗೆ ಸರಳವಾಗಿ ವಿವರಿಸುವ ಅಗತ್ಯವಿದೆ. ಡಿಜಿಟಲ್ ಪಾವತಿಗಳನ್ನು ಉತ್ತೇಜಿಸುವ ಜೊತೆಗೆ, ಅವುಗಳ ಮೇಲಿನ ತೆರಿಗೆ ನಿಯಮಗಳನ್ನು ಸುಲಭಗೊಳಿಸುವುದು ಅಥವಾ ಸಣ್ಣ ವಹಿವಾಟುಗಳಿಗೆ ತೆರಿಗೆ ಮಿತಿಗಳನ್ನು ಹೆಚ್ಚಿಸುವುದು ಕೂಡ ಒಂದು ಪರಿಹಾರವಾಗಬಹುದು. ಇಲ್ಲಿ ಇನ್ನೊಂದು ವಿಚಾರವಿದೆ. ನಗದು ಪಾವತಿಯ ವ್ಯಾಪಾರವೂ ತೆರಿಗೆಯ ವ್ಯಾಪ್ತಿಗೆ ಬರುತ್ತದೆ! ಅದೇನೇ ಇದ್ದರೂ, ವ್ಯಾಪಾರಿಗಳು ಡಿಜಿಟಲ್ ವಹಿವಾಟಿನಿಂದ ಹಿಂದೆ ಸರಿಯುವ ಬದಲು, ತೆರಿಗೆ ನಿಯಮಗಳನ್ನು ಪಾಲಿಸುತ್ತಲೇ ತಮ್ಮ ವ್ಯಾಪಾರವನ್ನು ಮುಂದುವರಿಸಲು ಸಾಧ್ಯವಾಗುವ ವಾತಾವರಣ ಸೃಷ್ಟಿಯಾಗಬೇಕು.

ಕಲ್ಪವೃಕ್ಷದಿಂದ ಕಲಾಕೃತಿ

• ಹೊಸ್ಮನೆ ಮುತ್ತು

ಕಲಾತ್ಮಕ ಮನೋಭಾವವಿದ್ದರೆ ಯಾವುದೇ ಚಿಕ್ಕ ಪುಟ್ಟ ವಸ್ತುಗಳಲ್ಲಿಯೂ ಕಲೆ ಅರಳಿಸಬಹುದು. ನಾವು ನಿತ್ಯವೂ ಕಾಣುವ ಎಷ್ಟೋ ಸಾಮಾನ್ಯ ವಸ್ತುಗಳಲ್ಲಿಯೇ ಸುಂದರ ಕಲಾಕೃತಿಗಳನ್ನು ತಯಾರಿಸಲು ಸಾಧ್ಯವಿದೆ. ಇವುಗಳಲ್ಲಿ ತೆಂಗಿನ ಗರಿಯೂ ಒಂದು.

ಬಹಳ ಹಿಂದಿನಿಂದಲೂ ತೆಂಗಿನ ಉತ್ಪನ್ನಗಳನ್ನು ಬಳಸಿ ಅನೇಕ ಕಲಾಕೃತಿಗಳನ್ನು ತಯಾರಿಸುತ್ತಿದ್ದರು. ಈ ಕಲಾ ಪ್ರಕ್ರಿಯೆಯು ತುಂಬಾ ಸರಳವಾಗಿದ್ದು, ಕಲಾಕಾರರ ನುರಿತ ಕೈಗಳಿಂದ ಅಲಂಕಾರಿಕ ಪರದೆಗಳು, ಬುಟ್ಟಿಗಳು, ತೋರಣಗಳು, ಟೋಪಿಗಳು, ಬೀಸಣಿಕೆ, ಚಾಪೆ, ಹಾಗೂ ಆಟಿಕೆ ಇತ್ಯಾದಿಗಳು ತಯಾರಾಗುತ್ತವೆ. ತೆಂಗಿನ ಗರಿಯಿಂದ ತಯಾರಾಗುವ ಟೋಪಿ ಹಾಗೂ ಬುಟ್ಟಿಗಳು ವಸ್ತುವಿನ್ಯಾಸದಲ್ಲಿ ಅಚ್ಚುಕಟ್ಟಾಗಿರುತ್ತವೆ.

ಈ ರೀತಿಯ ನೈಸರ್ಗಿಕ ಉತ್ಪನ್ನಗಳನ್ನು ತಯಾರಿಸಲು ವಿಶೇಷವಾದ ಯಾವ ಉಪಕರಣಗಳೂ ಬೇಡ. ಇದಕ್ಕೆಲ್ಲಾ ಬೇಕಿರುವುದು ಕೊಂಚ ತಾಳ್ಮೆ, ಇದರ ಎರಡು ಪಟ್ಟು ಕ್ರಿಯಾಶೀಲತೆ ಅಷ್ಟೇ. ಮಕ್ಕಳಿಗೆ ಕಲಿಸಲು ಅಥವಾ ಮನರಂಜನೆಯ ಚಟುವಟಿಕೆಯಾಗಿಯೂ, ಕೂಡಾ ತೆಂಗಿನ ಗರಿಗಳನ್ನು ಕ್ರಾಫ್ಟ್ ಸಮಯಕ್ಕೆ ಸೇರಿಸಿಕೊಳ್ಳಬಹುದು. ಯಾವುದೇ ದುಷ್ಪರಿಣಾಮಗಳಿಲ್ಲದ, ಆರೋಗ್ಯಕ್ಕೆ ಮಾರಕವಲ್ಲದ, ತೆಂಗಿನ ಗರಿಯ ವಸ್ತುಗಳು ನೋಡಲು ಸುಂದರವಾಗಿರುವುದರ ಜೊತೆಗೆ ಪರಿಸರ ಸ್ನೇಹಿಯಾಗಿರುತ್ತದೆ.

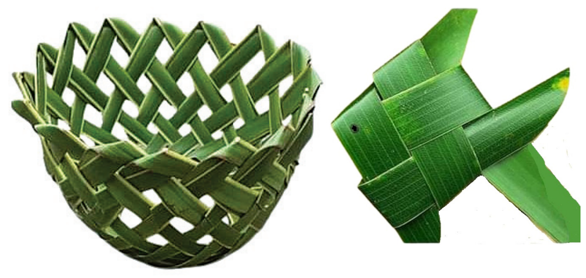

ಪದಬಂಧ

• ಸಿ.ರವಿಶಂಕರ ಶಾಸ್ತ್ರಿ, ದಂಟೆ

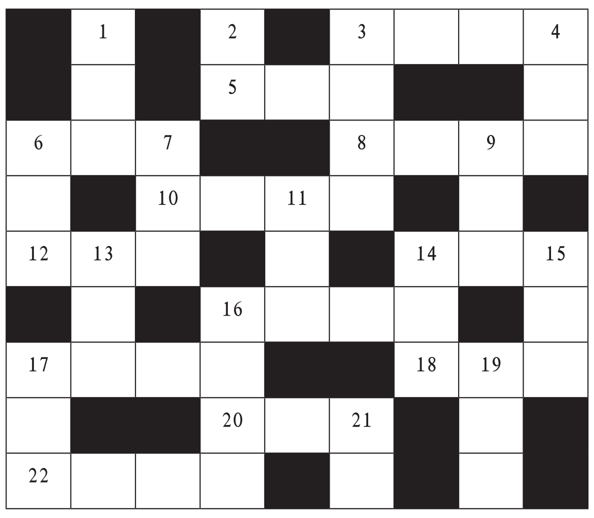

ಎಡದಿಂದ ಬಲಕ್ಕೆ

3. ನೆಲದ ಹಾಸುಗಂಬಳಿ (4)
5. ಪಾಂಡವರಲ್ಲಿ ಒಬ್ಬನು(3)
6. ಕೋಟೆಯ ಸುತ್ತಲಿನ ಅಗಳು (3)
8. ಗಡಿಯಲ್ಲಿರುವ ಯಕ್ಷಿಣಿಗಾರ (4)
10. ಪರರಿಗೆ ಸಿಕ್ಕಿದ ಸಲಕರಣೆ (4)
12. ರೋಗದೊಂದಿಗೆ ಬಂದಿರುವ ಜೋಡಿಪದ (3)
14. ಕಲಿಯುವಾಗ ಸಿಕ್ಕಿತು ನೂಲು ತೆಗೆಯುವ ಸಾಧನ (3)
16. ಮನಸ್ಸುಗಳ ನಡುವಿನ ವಿರಸ (4)
17. ದುಡ್ಡಿನಿಂದ ಧನಿಕ (4)
18. ದಿಕ್ಕುತಪ್ಪಿಸಿ ಬಂದಿರುವ ಮಗ (3)
20. ಆತನು ಮಾಡಿರುವ ಸಂಗ್ರಹ (3)
22. ತಪಸ್ವಿಗಳು ವಾಸಿಸುವ ಅರಣ್ಯ (4)

ಮೇಲಿಂದ ಕೆಳಕ್ಕೆ

1. ಸಂತೋಷ, ಆನಂದವಿದು (3)
2. ಹಣವು ಎರಡೇ ಅಕ್ಷರದಲ್ಲಿದೆ (2)
3. ಕಸಗುಡಿಸುವವನು (4)
4. ಶೀತದಿಂದ ಉಂಟಾಗುವ ಬಾಧೆ ಅಸ್ತವ್ಯಸ್ತವಾಗಿದೆ (3)
6. ಎರಡು ತಂಡಗಳ ನಡುವಿನ ಒಪ್ಪಂದ (3)
7. ಭಯದಿಂದ, ಚಳಿಯಿಂದ ಅದುರುವಿಕೆ (3)
9. ಆ ಕಡೆಯಿಂದ ಬಂದಿರುವ ಭಲ್ಲೂಕ (3)
11. ಕನಸಿನಲ್ಲೂ ಬಂದಿದೆ ಸಮರ (3)
13. ಹಣ ವ್ಯಯಿಸಲು ಬಲು ಲೋಭಿ (3)
14. ಕೆಳಕ್ಕೆ ಪತನವಾದಾಗ ಕಂಡನು ಸೂರ್ಯ (3)
15. ಬರೆಯಲ್ಪಟ್ಟ ಎಂದರ್ಥ (3)
16. ಚುನಾವಣೆಯ ದಿನ ಮಾಡುವ ದಾನ (4)
17. ತೀಕ್ಷ್ಣವಾದದು ಎಂದರ್ಥ (3)
19. ಗೆಲುವು (3)

ಸರಿಯುತ್ತರಗಳು

(printed upside down)

ಸದ್ಗುಣ ಸಂಪನ್ನ ವಿಭೀಷಣ

ಒಂದೊಳ್ಳೆ ಮಾತು

ರೂಪಾ ಗುರುರಾಜ್
rgururaj628@gmail.com

ಒಂದೊಳ್ಳೆ ಮಾತು
Vishwavani TV Special
ಯೂಟ್ಯೂಬ್ ಚಾನೆಲ್‌ನಲ್ಲಿ

ಬ್ರಹ್ಮನ ಮಾನಸಪುತ್ರರಾದ 'ಪುಲಸ್ತ್ಯ' ಅಥವಾ ವಿಶ್ವವಸು ಮುನಿಗೆ ನಾಲ್ವರು ಪುತ್ರರು. ರಾವಣ, ಕುಂಭಕರ್ಣ, ವಿಭೀಷಣ ಹಾಗೂ ಶೂರ್ಪನಖಿ. ವಿಶ್ವವಸುವಿನ ಪತ್ನಿಯ ಹೆಸರು 'ಕೈಕಸೆ'. ಈಕೆಗೆ ಪುಷೋತ್ಕಟೆಎಂಬ ಹೆಸರೂ ಇತ್ತು. ರಾಕ್ಷಸ ವಂಶದ ಸುಮಾಲಿ ಎಂಬವನ ಪತ್ನಿ ಕೈಕಸೆ. ಆದರೂ ಆಕೆಗೆ ಸ್ವಲ್ಪ ದೈವಭಕ್ತಿ, ನಿಷ್ಠೆ ಇತ್ತು.

ಕೈಕಸೆಯು ಪುತ್ರಾರ್ಥಿಯಾಗಿ ಸಂಧ್ಯಾಕಾಲದಲ್ಲಿ ಪತಿ ಮಿಲನ ಹೊಂದಿದುದರಿಂದ ರಾವಣ, ಕುಂಭಕರ್ಣ, ಶೂರ್ಪಣಖಿಯರುಗಳು ರಾಕ್ಷಸಗುಣದವರಾಗಿ ಜನಿಸಿದರು ಎಂದು ಹೇಳಲಾಗುತ್ತದೆ. ಇವರ ಕ್ರೂರ ಬುದ್ಧಿಗೆ ಖಿನ್ನಳಾದ ಕೈಕಸೆ ಬ್ರಹ್ಮನನ್ನು ಪ್ರಾರ್ಥಿಸಿ ತನಗೆ ಧರ್ಮಾತ್ಮನೂ ತತ್ವಜ್ಞಾನಿಯೂ ಆದ ಪುತ್ರನು ಬೇಕೆಂದು ಕೋರಿಕೊಂಡಳು. ಇದರಿಂದ ಮುಂದೆ ಸದ್ಗುಣ ಸಂಪನ್ನನಾದ ವಿಭೀಷಣನು ಜನಿಸಿದನೆಂದು ತಿಳಿದು ಬರುತ್ತದೆ. ಮಕ್ಕಳಾರ್ಥಿ ದಂಪತಿಗಳಿಗೆ ಪರೋಕ್ಷವಾಗಿ ಒಂದು ನೀತಿಯುಕ್ತ ಕಿವಿಮಾತನ್ನು ಇಲ್ಲಿ ವಾಲ್ಮೀಕಿ ಮಹರ್ಷಿ ಹೇಳುತ್ತಾನೆ. ಏನೆಂದರೆ...ಸಂಧ್ಯಾಕಾಲವಂತೂ ದೇವರ ಪೂಜೆ, ಭಜನೆಗೆ ಮೀಸಲಿಟ್ಟ ಕಾಲ. ಅದು ಬಿಟ್ಟು ದಾಂಪತ್ಯ ಸಂಬಂಧಿ ಕೃತ್ಯಗಳು ನಡೆದರೆ ಅದರಿಂದ ಕೆಟ್ಟ ಪರಿಣಾಮವನ್ನೆದುರಿಸಬೇಕಾಗುತ್ತದೆ ಎಂಬುದು ಎಚ್ಚರಿಕೆಯ ಮಾತು. ಹಾಗೆಯೇ ಯೋಗ್ಯ ಸಮಯದಲ್ಲಿ ಸತ್ಸಂತಾನವನ್ನು ಬಯಸಿ ದಾಂಪತ್ಯ ನಡೆಸಿದಲ್ಲಿ ಅದರಿಂದ ಸತ್ಪ್ರಜೆಗಳು ಜನಿಸಬಹುದು ಎಂಬುದನ್ನೂ ಈ ಕತೆ ನಿರೂಪಿಸುತ್ತದೆ.

ವಿಭೀಷಣ ತಾಯಿ ಬ್ರಹ್ಮನನ್ನು ಪ್ರಾರ್ಥಿಸಿದ ಪರಿಣಾಮವಾಗಿ ಒಲಿದು ಬಂದ ಗುಣವಂತ ಮಗನಿವನು. ತಾನೂ ಗೋಕರ್ಣದಲ್ಲಿ ಬ್ರಹ್ಮನ ಕುರಿತು ತಪಸ್ಸು ಮಾಡುತ್ತಾನೆ. ತನಗೆ ಎಂತಹ ಕಷ್ಟಕಾಲದಲ್ಲಿಯೂ ಧರ್ಮಮಾರ್ಗದಲ್ಲೇ ಬುದ್ಧಿಯೋಡುವಂತೆಯೂ ಮಂತ್ರಾಭ್ಯಾಸವಿಲ್ಲದೆ ಬ್ರಹ್ಮಾಸ್ತ್ರವು ಸ್ವಾಧೀನವಾಗುವಂತೆಯೂ ವರ ಬೇಡಿದ. ವಿಭೀಷಣನ ಸದ್ಗುಣಗಳಿಗೆ ಮೆಚ್ಚಿದ ಬ್ರಹ್ಮನು ಈತನು ಅಪೇಕ್ಷಿಸಿದ ವರವನ್ನಿತ್ತುದಲ್ಲದೆ 'ಚಿರಂಜೀವಿಯಾಗು' ಎಂಬ ವರವನ್ನೂ ಕರುಣಿಸಿದ.

ಸಪ್ತ ಚಿರಂಜೀವಿಗಳಲ್ಲಿ ವಿಭೀಷಣ ಒಬ್ಬ. ಹನುಮಂತನಿಂದ ಲಂಕಾದಹನವಾದ ಮೇಲೆ ಮಂತ್ರಾಲೋಚನಾ ಸಭೆ ಕರೆದ ರಾವಣ, ಆಂಜನೇಯನನ್ನು ವಧಿಸಲು ಆಜ್ಞೆ ಮಾಡಿದಾಗ ದೂತ ವಧೆಯು ಸಲ್ಲದು ಎಂದು ಹೇಳಿ ದುಷ್ಕಾರ್ಯವನ್ನು ವಿಭೀಷಣ ತಡೆಯುತ್ತಾನೆ. 'ಅಣ್ಣ..... ಪರಸತಿಗೆ ಆಸೆಪಟ್ಟು ಕಳ್ಳತನದಿಂದ ಸೀತೆಯನ್ನು ಹೊತ್ತು ತಂದಿರುವೆ. ಈಗ ಲಂಕಾದಹನವಾಗಿದೆ. ಇನ್ನು ಮುಂದೆ ವಾನರಸೇನೆ ಲಂಕೆಯನ್ನು ಮುತ್ತುವುದಕ್ಕೆ ಮೊದಲೇ ಸೀತೆಯನ್ನು ಶ್ರೀರಾಮನಿಗೆ ಒಪ್ಪಿಸಿಬಿಡೋಣ. ನನ್ನ ಮಾತು ಕೇಳು. ಇದರಿಂದ ಎರಡೂ ಕಡೆ ಶಾಂತಿ ಇರುತ್ತದೆ.' ಎಂದು ಎಷ್ಟೇ ನೀತಿ ಬೋಧಿಸಿದರೂ ತಮ್ಮನ ಹಿತವಚನ ರಾವಣನಿಗೆ ರುಚಿಸುವುದಿಲ್ಲ. ಹಾಗೆಯೇ ವಿಭೀಷಣನ ಸಲಹೆ ಯಾವ ರಾಕ್ಷಸವೀರರಿಗೂ ಸರಿಕಾಣಲಿಲ್ಲ. ಸಭೆಯಲ್ಲಿದ್ದ ಎಲ್ಲರೂ ವಿಭೀಷಣನನ್ನು ಜರೆದು ಮಾತನಾಡಿದರಲ್ಲದೆ ರಾವಣನ ಮಗನಾದ ಇಂದ್ರಜಿತು, ಚಿಕ್ಕಪ್ಪನನ್ನು ಹೇಡಿಯೆಂದು ತಿರಸ್ಕರಿಸಲು ಇಂದ್ರಜಿತುವಿಗೂ ಬುದ್ದಿ ಹೇಳಿದಾಗ ರಾವಣ ಸಿಟ್ಟಿನಿಂದ ಕರಣ ನಿನ್ನ ಮತ್ಸರ ಬುದ್ಧಿಯನ್ನು ತೋರಿಸಬೇಡ, ಇಲ್ಲಿಂದ ತೊಲಗಾಚೆ. ಇಲ್ಲದಿದ್ದರೆ ಈಗಲೇ ನಿನ್ನನ್ನು ಕೊಲ್ಲುವೆ' ಎನ್ನುತ್ತಾನೆ. ತೀರಾ ವಿಷಾದದಿಂದ ವಿಭೀಷಣ ಶ್ರೀರಾಮನ ಪಾಳಯಕ್ಕೆ ಬಂದು ಅವನಿಗೆ ಶರಣಾಗತನಾಗುತ್ತಾನೆ. ಶರಣು ಬಂದ ವಿಭೀಷಣನಿಗೆ ರಾಮ ಅಭಯ ನೀಡುತ್ತಾನೆ.

ಕಾಳಗದಲ್ಲಿ ಇಂದ್ರಜಿತು ಮಾಯಾಸೀತೆಯನ್ನು ಸಂಹರಿಸಲು ಅದನ್ನು ನೋಡಿ ಪ್ರಲಾಪಿಸುತ್ತಿದ್ದ ಶ್ರೀರಾಮನನ್ನು ಸಮಾಧಾನಪಡಿಸುತ್ತಾನೆ. ಇಂದ್ರಜಿತುವನ್ನು ವಧಿಸಬೇಕಾದರೆ ಹನ್ನೆರಡು ವರ್ಷ ಬ್ರಹ್ಮಚರ್ಯೆ ಪಾಲಿಸಿದ ವೀರನಿಗೆ ಮಾತ್ರ ಸಾಧ್ಯವೆಂಬ ಮರಣ ರಹಸ್ಯವನ್ನು ವಿಭೀಷಣ ಲಕ್ಷ್ಮಣನಿಗೆ ಹೇಳಿ ತನ್ಮೂಲಕ ಲಕ್ಷ್ಮಣನಿಂದ ಇಂದ್ರಜಿತುವಿನ ಸಂಹಾರವಾಗುತ್ತದೆ.

ರಾವಣನ ಸಂಹಾರ ನಂತರ ಅಣ್ಣನ ಮರಣಕ್ಕಾಗಿ ದುಃಖಿಸುತ್ತಿದ್ದ ವಿಭೀಷಣ ಅಂತ್ಯ ಕ್ರಿಯೆಗಳನ್ನೆಲ್ಲ ಗೌರವದಿಂದ ಮಾಡುತ್ತಾನೆ. ಆತನನ್ನು ಶ್ರೀರಾಮ ಸಮಾಧಾನಪಡಿಸಿ ಲಂಕೆಯ ಅರಸನನ್ನಾಗಿ ಪಟ್ಟಾಭಿಷೇಕ ಮಾಡುತ್ತಾನೆ. ವಿಭೀಷಣನು ರಾವಣನ ಪುಷ್ಪಕ ವಿಮಾನವನ್ನು ರಾಮನಿಗೆ ತಂದೊಪ್ಪಿಸುತ್ತಾನೆ. ಶ್ರೀರಾಮನು ಅಯೋಧ್ಯೆಗೆ ಹಿಂದಿರುಗುವಾಗ, ಲಂಕೆಗೆ ಸೇತುವೆಯ ಮುಂದೆಯೂ ಇದ್ದರೆ ತನಗೆ ಶತ್ರುಬಾಧೆ ತಪ್ಪಿದಲ್ಲವೆನ್ನಲು ಶ್ರೀರಾಮನು ಸೇತುವೆಯನ್ನು ಅಲ್ಲಲ್ಲಿ ಕಡಿಯುತ್ತಾನೆ. ಈ ಪ್ರದೇಶವನ್ನು 'ಧನುಷೋಟಿ ತೀರ್ಥ' ವೆನ್ನುತ್ತಾರೆ. ಮುಂದೆ ಅಯೋಧ್ಯೆಯ ಶ್ರೀರಾಮ ಪಟ್ಟಾಭಿಷೇಕದಲ್ಲೂ ವಿಭೀಷಣ ಭಾಗವಹಿಸಿದ್ದ. ಕೆಲವೊಮ್ಮೆ ನಮ್ಮ ಕೆಟ್ಟತನಗಳಿಗೆ ನಾವಿರುವ ಪರಿಸರದ, ಸುತ್ತಲಿರುವ ಜನರ ನೆಪ ಕೊಟ್ಟು ಜಾರಿಕೊಳ್ಳುತ್ತೇವೆ. ಆದರೆ ಸ್ವಭಾವ ನಮ್ಮ ಆಂತರ್ಯಕ್ಕೆ ಸಂಬಂಧಪಟ್ಟಿದ್ದು. ಕೆಸರೆರಿಲ್ಲಿ ಕಮಲ ಅರಳುವ ಹಾಗೆ, ಎಲ್ಲಿದ್ದರೂ ನಮ್ಮತನವನ್ನು ಉಳಿಸಿಕೊಳ್ಳಬಹುದು.

ಪಾಠ ಕಲಿತು ಬದುಕಲು ಕಲಿ

ಶುಭೋದಯಕ್ಕೊಂದು ಕಗ್ಗ

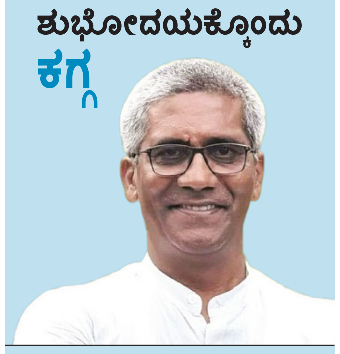

ರವೀ ಚಿಕ್ಕನಾಯಕನಹಳ್ಳಿ

ನಾಟಕದೊಳನುವಿಂದ ಬೆರತದನು ಮೆಚ್ಚಿನಿಸಿ
ನೋಟಕನುಮಾಗಿ ತಾಂ ನಲಿದು ನಲಿಯಿಸುವಾ
ಪಾಠವನು ಕಲಿತವನೆ ಬಾಳನಾಳುವ ಯೋಗಿ
ಆಟಕಂ ನಯವುಂಟು - ಮಂಕುತಿಮ್ಮ

ಈ ಜೀವನ ಎಂಬ ನಾಟಕಕ್ಕೆ ಆ ಭಗವಂತನೇ ಸೂತ್ರಧಾರಿ, ಈ ಜಗತ್ತೇ ಆ ನಾಟಕದ ರಂಗಸ್ಥಳ. ಆ ಭಗವಂತನಾಡಿಸುವ ಈ ಜೀವನ ಎಂಬ ನಾಟಕದಲ್ಲಿ ನಾವೇ ನಟರಾಗಿ, ಈ ನಾಟಕದಲ್ಲಿ ನಾಕಟದೊಳನುವಿಂದ ಬೆರತು, ಆ ನಾಟಕದಲ್ಲಿ ಮೆಚ್ಚುವಂತೆ ನಟನೆ ಮಾಡುತ್ತಾ ಜೊತೆಗೆ ಆ ನಾಟಕದ ನೋಟಕನೂ ನೀನಾಗಿ, ಪಾತ್ರಧಾರಿಯಾಗಿಯೂ, ನೋಟಕನಾಗಿಯೂ ನಿನ್ನ ಆಟವನ್ನು ಸಮರ್ಥವಾಗಿ ಎಲ್ಲರೂ ಮೆಚ್ಚುವಂತೆ ನಿರ್ವಹಿಸಿ, ಎಲ್ಲರಿಂದಲೂ, ಎಲ್ಲದರಿಂದಲೂ ನೀನು ಪಾಠವನ್ನು ಕಲಿತೆಯೆಂತಾದರೆ ನೀನೇ ಯೋಗಿ. ಈ ಬಾಳು ಎಂಬ ನಾಟಕಕ್ಕೂ ಒಂದು ನಯವುಂಟು, ಒಂದು ಅರ್ಥ ಉಂಟು, ಕಲಿಕೆ ಉಂಟು, ಕಲಿತು ಬಾಳುವುದುಂಟು ಎಂದು ಈ ಕಗ್ಗದಲ್ಲಿ ಹೇಳಿದ್ದಾರೆ.

ಈ ಜಗವೊಂದು ಆ ಭಗವಂತನಾಡಿಸುವ ನಾಟಕದ ಒಂದು ರಂಗಸ್ಥಳ. ಒಬ್ಬೊಬ್ಬರೂ ಒಂದೊಂದು ಪೊಷಾಕು, ಒಂದೊಂದು ಬಣ್ಣ ಹಚ್ಚಿಕೊಂಡೇ ಈ ರಂಗಸ್ಥಳದಲ್ಲಿ ನಾಟಕ ಮಾಡುತ್ತಲಿದ್ದಾರೆ. ಈ ನಾಟಕಕ್ಕೆ ಆದಿಯೂ ಇಲ್ಲ, ಅಂತ್ಯವೂ ಇಲ್ಲ, ಹಾಗೆಯೇ ಈ ನಾಟಕಕ್ಕೆ ಕಥೆಯೂ ಇಲ್ಲ, ಇಂಥಹ ಮೂಲ ಹಾಗೂ ಕೊನೆಯಿಲ್ಲದ ಈ ನಾಟಕದಲ್ಲಿ ನಾವೆಲ್ಲರೂ ನಟರಾಗಿ ನಮಗೆ ದೊರೆತ ಅವಕಾಶದಲ್ಲಿ ನಾವು ನಾವು ನಾಟಕ ಮಾಡುತ್ತಲೇ ಇದ್ದೇವೆ. ಈ ನಾಟಕದಲ್ಲಿ ನಾವು ಪಾತ್ರಧಾರಿಗಳಾಗಿ ನಮ್ಮ ಪಾತ್ರ ನಿರ್ವಹಿಸುವಾಗ, ನಮ್ಮಿಂದ ಯಾರಿಗೂ ನೋವಾಗದಂತೆ, ಕೇಡಾಗದಂತೆ, ಹಿಂಸೆಯಾಗದಂತೆ ನಮ್ಮ ಪಾತ್ರವನ್ನು ನಾವು ನಿರ್ವಹಿಸಬೇಕು. ನಮ್ಮ ನಡವಳಿಕೆ ಎಂಬುದು ಯಾವುದೇ ಕಾರಣಕ್ಕೂ ಮತ್ತೊಬ್ಬರಿಗೆ ಘಾಸಿಸದಂತೆ ನಮ್ಮ ಜವಾಬ್ದಾರಿಯನ್ನ ನಾವು ಹೊರುವಂತಹ ಪಾತ್ರಗಳನ್ನು ಮಾಡಿ ಜೀವನ ಸಾರ್ಥ್ಯಕಕ್ಕೆ ನಾವು ಪ್ರಯತ್ನಿಸಬೇಕು. ಇದು ಒಬ್ಬ ಪಾತ್ರಧಾರಿಯ ಕೆಲಸವೆಂದಾದರೆ ಇನ್ನು ನೋಟಕನಾಗಿ, ಪ್ರೇಕ್ಷಕನಾಗಿಯೂ ಸಹ ಈ ನಾಟಕದಲ್ಲಿದ್ದು, ಯಾರೋ ಒಬ್ಬರು ಒಂದೊಳ್ಳೆ ನಟನೆ, ಒಂದೊಳ್ಳೆ ಗುಣ, ಒಂದೊಳ್ಳೆ ಸ್ವಭಾವ ಹೊಂದಿದ್ದರೆ ಅದನ್ನೂ ನಾವೂ ಸಹ ನಮ್ಮ ಜೀವನದಲ್ಲಿ ಅದನ್ನು ರೂಡಿಸಿಕೊಂಡು ಬದುಕಬೇಕು. ಇಂಥಹ ಸದ್ಗತಿ, ಸದ್ಧರ್ಮಗಳನ್ನು ರೂಡಿಸಿಕೊಳ್ಳುತ್ತಾರೋ ಅವರೇ ಯೋಗಿಯೂ ಆಗಿರುತ್ತೀಯೆ ಅವರ ಬಾಳು ಎಂದಿಗೂ ಪರೋಪಕಾರಂ ಇದಂ ಶರೀರಂ ಎಂಬುದಾಗಿ ಈ ಸಮಾಜದ ಏಳಿಗೆಗೆ, ಈ ಸಮಾಜದ ಔನ್ನತಿಗೆಂದೇ ದುಡಿಯುತ್ತಿರುತ್ತಾರೆ. ಹಾಗಾಗಿಯೇ ಈ ಕಗ್ಗದಲ್ಲಿ ಈ ಜೀವನ ಎನ್ನುವ ಬೃಹತ್ ನಾಟಕದಲ್ಲಿ ನೀನು ಪಾತ್ರದಾರಿಯಾಗಿ ನಿಸ್ವಾರ್ಥದಿಂದ ನಟಿಸುವುದರೊಂದಿಗೆ, ನೋಡುಗನಾಗಿಯೂ ಬೇರೆಯವರ ಒಳ್ಳೆಯ ಅಂಶಗಳನ್ನು ಕಲಿತುಕೋ, ಆಗ ನೀನು ಯೋಗಿಯೇ ಆಗಿರುತ್ತೀಯೆ ಎಂದು ಆದೇಶಿಸಿದ್ದಾರೆ.

ಈ ಕಗ್ಗವು ಒಂದು ರೀತಿಯಲ್ಲಿ 'ನೀನೂ ಬದುಕು, ಇತರರನ್ನೂ ಬದುಕಿಸು' ಎಂಬ ಭಾವಾರ್ಥ ಹೊಂದಿದೆ. ಒಬ್ಬ ವ್ಯಕ್ತಿ ಹುಟ್ಟಿದ ನಂತರ ಮಗುವಾಗಿ, ಪ್ರೌಢಾವಸ್ಥೆಗೆ ಬಂದು ಕಲಿಕೆಯ ಮುಖಾಂತರವಾಗಿ ಈ ಜಗತ್ತನ್ನು ಅರಿಯಲು ಪ್ರಾರಂಭಿಸುತ್ತಾನೆ. ಈ ಕಲಿಕೆಯ ಸಮಯದಲ್ಲಿ ಅವನ ತಂದೆ, ತಾಯಿ, ಗುರು, ಹಿರಿಯರು ಹಾಕಿಕೊಟ್ಟ ಪಥದಲ್ಲಿ ಆತನು ಈ ಜಗತ್ತನ್ನು ನೋಡಲು ಪ್ರಾರಂಭಿಸುತ್ತಾನೆ. ಹೀಗೆ ಪ್ರಾರಂಭದಲ್ಲಿಯೇ ಆ ವ್ಯಕ್ತಿಗೆ ಸಂಸ್ಕೃತಿ, ಸಂಸ್ಕಾರ, ನಯವಿನಯಗಳು, ಗುರುಹಿರಿಯರಲ್ಲಿ ಭಕ್ತಿ, ಜೀವನದ ಸಾರಗಳೆಂಬ ಸಾತ್ವಿಕತನಗಳನ್ನು ಕಲಿಸುತ್ತಾ ಹೋದರೆ ಆತನು ಮುಂದೆಯೂ ಸಾತ್ವಿಕನಾಗುತ್ತಾನೆ. ನಂತರದ ಈ ಜೀವನ ಎಂಬ ನಾಟಕದಲ್ಲಿ ಸ್ವಾರ್ಥವಿಲ್ಲದೆ ಆತನು ಬದುಕು ಕಂಡು, ಇತರರನ್ನೂ ಬದುಕಿಸುತ್ತಾನೆ. ಆತನು ನಾಟಕದ ಪಾತ್ರಧಾರಿಯಾಗಿಯೂ ಸೈ ಎನಿಸಿಕೊಂಡು, ನೋಡುಗನಾಗಿಯೂ ಒಳ್ಳೆಯ ಅಂಶಗಳನ್ನು ಮೈಗೂಡಿಸಿಕೊಂಡು ಆತನು ಮಹಾನ್ ವ್ಯಕ್ತಿಯೇ ಆಗುತ್ತಾನೆ. ಆತನು ಒಬ್ಬ ಯೋಗಿಯೇ ಆಗುತ್ತಾನೆ. ಆದುದರಿಂದ 'ಸ್ವಾರ್ಥವಿಲ್ಲದಾ ಬದುಕು ಸರ್ವ ಕಾಲಕ್ಕೂ ಶ್ರೇಷ್ಠ' ಎಂಬ ಬೀಜವನ್ನ ಎಳೆಯದರಲ್ಲಿಯೇ ಬಿತ್ತಿ, ಅದನ್ನೇ ಬೆಳೆದು ನಮ್ಮಯ ಜೀವನದ ಘನ ಉದ್ದೇಶವನ್ನು ಸಾರ್ಥಕಗೊಳಿಸಿಕೊಳ್ಳುವುದೇ ನಿಜವಾದ ಜೀವನವಾಗುತ್ತದೆ ಎಂಬುದೇ ಈ ಕಗ್ಗದ ಅರ್ಥವಾಗಿದೆ.

ನೀವೂ ಬರೆಯಬಹುದು
ನಮ್ಮ ವಿಳಾಸ
ಪುರವಣಿ ವಿಭಾಗ, ನಂ.1687, 3ನೇ ಮಹಡಿ, ನಿಸರ್ಗ ಸೆರೆನಿಟಿ ಕಾಂಪ್ಲೆಕ್ಸ್, ರಾಘವೇಂದ್ರ ಸ್ವಾಮಿ ಮಠದ ಹತ್ತಿರ, ಬಿಇಎಂಎಲ್ ಬಡಾವಣೆ, ರಾಜರಾಜೇಶ್ವರಿ ನಗರ, ಬೆಂಗಳೂರು-560098
e-mail: vishwavanimagazine@gmail.com

ಸಮಾಚಾರ ಸಣ್ಣದಲ್ಲ

ಮಹಿಳಾ ಕ್ರಿಕೆಟ್: ಭಾರತಕ್ಕೆ ಸರಣಿ ಗೆಲ್ಲುವ ತವಕ

ಲಂಡನ್: ಇಂಗ್ಲೆಂಡ್ ವಿರುದ್ಧ ಮೊದಲ ಏಕದಿನ ಪಂದ್ಯವನ್ನು ಗೆದ್ದು ಆತ್ಮವಿಶ್ವಾಸ ಹೆಚ್ಚಿಸಿಕೊಂಡಿರುವ ಭಾರತದ ವನಿತೆಯರು ಶನಿವಾರ ನಡೆಯುವ ಎರಡನೇ ಪಂದ್ಯದಲ್ಲೂ ಪಾರಮ್ಯ ಮುಂದುವರಿಸುವ ಛಲದಲ್ಲಿದ್ದಾರೆ. ಸೌತಾಂಪ್ಟನ್‌ನಲ್ಲಿ ನಡೆದ ಆರಂಭಿಕ ಪಂದ್ಯವನ್ನು ಹರ್ಮನ್ ಪ್ರೀತ್ ಕೌರ್ ಬಳಗವು ನಾಲ್ಕು ವಿಕೆಟ್‌ಗಳಿಂದ ಗೆದ್ದು, ಮೂರು ಪಂದ್ಯಗಳ ಸರಣಿಯಲ್ಲಿ 1-0 ಮುನ್ನಡೆ ಪಡೆದಿದೆ. ಲಾರ್ಡ್ಸ್ ನಲ್ಲಿ ನಡೆಯಲಿರುವ ಎರಡನೇ ಪಂದ್ಯದಲ್ಲೂ ಉತ್ತಮ ಪ್ರದರ್ಶನ ತೋರಿ ಸರಣಿ ವಶಮಾಡಿಕೊಳ್ಳುವತ್ತ ಭಾರತ ಚಿತ್ತ ಹರಿಸಿದೆ. ಮತ್ತೊಂದೆಡೆ ಅತಿಥೇಯ ತಂಡಕ್ಕೆ ಸರಣಿಯನ್ನು ಜೀವಂತವಾಗಿ ಇಡಲು ಈ ಪಂದ್ಯ ಮಹತ್ವದ್ದಾಗಿದೆ. ಮೇ ತಿಂಗಳಿನಲ್ಲಿ ನಡೆದ ಶ್ರೀಲಂಕಾ ಮತ್ತು ದಕ್ಷಿಣ ಆಫ್ರಿಕಾ ಒಳಗೊಂಡ ತ್ರಿಕೋನ ಸರಣಿಯಲ್ಲಿ ಚಾಂಪಿಯನ್ ಆಗಿರುವ ಭಾರತ ತಂಡವು ಇದೀಗ ಸತತ ಎರಡನೇ ಸರಣಿ ಗೆಲುವನ್ನು ಎದುರು ನೋಡುತ್ತಿದೆ. ಸೆಪ್ಟೆಂಬರ್ 30ರಿಂದ ಭಾರತದ ಆತಿಥ್ಯದಲ್ಲಿ ಮಹಿಳಾ ಏಕದಿನ ವಿಶ್ವಕಪ್ ಟೂರ್ನಿ ನಡೆಯಲಿದ್ದು, ಅದರ ಪೂರ್ವತಯಾರಿ ನಿಟ್ಟಿನಲ್ಲಿ ಇಂಗ್ಲೆಂಡ್ ವಿರುದ್ಧದ ಈ ಸರಣಿ ಹೆಚ್ಚಿನ ಮಹತ್ವ ಪಡೆದಿದೆ.

ಬ್ಯಾಡ್ಮಿಂಟನ್: ಭಾರತ ಶುಭಾರಂಭ

ಸೋಲೊ (ಇಂಡೊನೇಷ್ಯಾ): ಭಾರತ ತಂಡವು ಏಷ್ಯಾ ಬ್ಯಾಡ್ಮಿಂಟನ್ ಜೂನಿಯರ್ ಮಿಶ್ರ ತಂಡ ಚಾಂಪಿಯನ್‌ಷಿಪ್‌ನ 'ಡಿ' ಗುಂಪಿನ ಪಂದ್ಯದಲ್ಲಿ ಶುಕ್ರವಾರ ಶ್ರೀಲಂಕಾ ತಂಡವನ್ನು 110-69 ರಿಂದ ಸೋಲಿಸಿತು. ಟೂರ್ನಿಯಲ್ಲಿ ರಿಲೇ ಪಾಯಿಂಟ್ ಮಾದರಿಯ ವ್ಯವಸ್ಥೆ ಅಳವ ಡಿಸಲಾಗಿದೆ. ತಂಡವೊಂದು ಪಂದ್ಯ ಗೆಲ್ಲಬೇಕಾದರೆ 110 ಪಾಯಿಂಟ್ ಗಳಿಸಬೇಕಾ ಗುತ್ತದೆ. ವಿಷ್ಣು ಕೋಡೆ ಮತ್ತು ರೆಷಿಕಾ ಯು ಅವರನ್ನು 11-5 ರಿಂದ ಕೆನೆತ್ ಅರುಗೊಡ-ಇಸುರಿ ಅತ್ತನಾಯಕೆ ಜೋಡಿಯನ್ನು ಗಾಯತ್ರಿ-ಮಾನಸಾ ರಾವತ್ ಸೋದರಿಯರ ಜೋಡಿ ಮತ್ತು ಇನ್ನೊಂದು ಪಂದ್ಯದಲ್ಲಿ 22-14ರಿಂದ ಅತ್ತನಾಯಕೆ-ಸಿತುಮಿ ಡಿ ಸಿಲ್ವ ಜೋಡಿಯನ್ನು ಮಣಿಸಿತು. ವಿಶ್ವದ ಅಗ್ರ ಕ್ರಮಾಂಕದ ಜೂನಿಯರ್ ಆಟಗಾರ್ತಿ ತನ್ವಿ ಶರ್ಮಾ 33-21ರಿಂದ ಸಿತುಲಿ ರಣಸಿಂಘ ಅವರನ್ನು ಹಿಮ್ಮೆಟ್ಟಿಸಿದರು.

ವಿರಾಮ
ಪ್ರತಿ ಭಾನುವಾರ

ಮ್ಯಾಂಚೆಸ್ಟರ್‌ನಲ್ಲಿ ಒಂದೇ ಒಂದು ಟೆಸ್ಟ್ ಗೆಲ್ಲದ ಭಾರತ | 23ರಿಂದ ನಾಲ್ಕನೇ ಟೆಸ್ಟ್

ಹೊಸ ಇತಿಹಾಸದ ನಿರೀಕ್ಷೆ

ಮ್ಯಾಂಚೆಸ್ಟರ್: ಎಲ್ಲ ಲೆಕ್ಕಾಚಾರವೂ ಯೋಜನೆಯಂತೆ ಸಾಗಿದರೆ ಇದೇ 23ರಿಂದ 27ರ ವರೆಗೆ ಇಂಗ್ಲೆಂಡ್ ವಿರುದ್ಧ ನಡೆಯಲಿರುವ 4ನೇ ಟೆಸ್ಟ್‌ನಲ್ಲಿ ಮ್ಯಾಂಚೆಸ್ಟರ್‌ನ ಓಲ್ಡ್ ಟ್ರಾಫರ್ಡ್ ಅಂಗಳದಲ್ಲಿ ಟೀಮ್ ಇಂಡಿಯಾ ಹೊಸ ಇತಿಹಾಸವೊಂದನ್ನು ಬರೆಯಲಿದೆ. ಇಲ್ಲಿ ನಡೆಯುವ ಆತಿಥೇಯ ಇಂಗ್ಲೆಂಡ್ ವಿರುದ್ಧದ ನಾಲ್ಕನೇ ಟೆಸ್ಟ್ ಪಂದ್ಯದಲ್ಲಿ ಭಾರತ ಗೆದ್ದರೆ, ಓಲ್ಡ್ ಟ್ರಾಫರ್ಡ್ ಅಂಗಳದಲ್ಲಿ ಟೆಸ್ಟ್ ಗೆದ್ದ ಭಾರತದ ಮೊದಲ ನಾಯಕನೆಂಬ ಹೆಗ್ಗಳಿಕೆ ಶುಭಮನ್ ಗಿಲ್ ಅವರದಾಗಲಿದೆ.

ಓಲ್ಡ್ ಟ್ರಾಫರ್ಡ್ ಕ್ರಿಕೆಟ್ ಮೈದಾನವು ಇಂಗ್ಲೆಂಡ್‌ನ ವೇಗಿ ಜೇಮ್ಸ್ ಆ್ಯಂಡರ್ಸನ್ ಅವರ ತವರು. 1857ರಲ್ಲಿ ನಿರ್ಮಾಣವಾದ ಈ ಕ್ರೀಡಾಂಗಣದಲ್ಲಿ ಮೊದಲ ಬಾರಿಗೆ 1884ರಲ್ಲಿ ಸುಮಾರು 141 ವರ್ಷಗಳ ಹಿಂದೆ, ಇಂಗ್ಲೆಂಡ್ ಮತ್ತು ಆಸ್ಟ್ರೇಲಿಯಾ ನಡುವೆ ಮೊದಲ ಟೆಸ್ಟ್ ಪಂದ್ಯ ನಡೆದಿತ್ತು. ಆ ಪಂದ್ಯ ಡ್ರಾದಲ್ಲಿ ಅಂತ್ಯ ಕಂಡಿತ್ತು. ಕಳೆದ 89 ವರ್ಷಗಳಲ್ಲಿ ಭಾರತ ಕ್ರಿಕೆಟ್ ತಂಡವು ಓಲ್ಡ್ ಟ್ರಾಫರ್ಡ್‌ನಲ್ಲಿ ಒಮ್ಮೆಯೂ ಟೆಸ್ಟ್ ಪಂದ್ಯವನ್ನು ಗೆದ್ದಿಲ್ಲ. ಮೊದಲ ಬಾರಿಗೆ 1936ರಲ್ಲಿ ಭಾರತ ಟೆಸ್ಟ್ ಪಂದ್ಯವನ್ನು ಆಡಿತ್ತು, ಆ ಪಂದ್ಯ ಡ್ರಾ ಗೊಂಡಿತ್ತು. ಅಂದಿನಿಂದ ಇಂದಿನ ವರೆಗೆ ಭಾರತ ಒಟ್ಟು 9 ಪಂದ್ಯಗಳನ್ನು ಆಡಿದ್ದು, ಆ ಪೈಕಿ ನಾಲ್ಕು ಸೋಲು ಮತ್ತು ಐದು ಡ್ರಾ ಸಾಧಿಸಿದೆ. ಓಲ್ಡ್ ಟ್ರಾಫರ್ಡ್ ಮೈದಾನದಲ್ಲಿ ಭಾರತ ಪರ ಉತ್ತಮ ಬ್ಯಾಟಿಂಗ್ ದಾಖಲೆ ಮಾಜಿ ನಾಯಕ ಹಾಗೂ ಆಟಗಾರ ಮೊಹಮ್ಮದ್ ಅಜರುದ್ದೀನ್ ಹೆಸರಿನಲ್ಲಿದೆ. ಅವರು 1990ರಲ್ಲಿ ನಡೆದಿದ್ದ ಪಂದ್ಯದಲ್ಲಿ 179 ರನ್ ಬಾರಿಸಿದ್ದರು, ಅದು ಈ ಮೈದಾನದಲ್ಲಿ ಭಾರತೀಯ ಬ್ಯಾಟರ್ ಒಬ್ಬರ ಅತ್ಯಧಿಕ ಗರಿಷ್ಠ ದಾಖಲೆಯಾಗಿ ಉಳಿದಿದೆ. 102 ರನ್‌ಗೆ 6 ವಿಕೆಟ್ ಕಿತ್ತ ದಿಲೀಪ್ ಜೋಶಿ ಅತ್ಯುತ್ತಮ ಬೌಲಿಂಗ್ ದಾಖಲೆ ಹೊಂದಿದ್ದಾರೆ.

ಹನುಮಾನ್ ಚಾಲೀಸಾ ಪಠಿಸಿ ಅಭ್ಯಾಸ

ಲಾರ್ಡ್ಸ್ ಟೆಸ್ಟ್ ಸೋಲಿನ ಬಳಿಕ ಎಡು ದಿನಗಳ ವಿಶ್ರಾಂತಿ ಪಡೆದಿದ್ದ ಭಾರತ ತಂಡ ಗುರುವಾರದಿಂದ ಅಭ್ಯಾಸ ಆರಂಭಿಸಿದೆ. ಬೆಕೆನ್‌ಹ್ಯಾಂ ಕೆಂಟ್ ಕೌಂಟಿ ಕ್ರಿಕೆಟ್ ಮೈದಾನದಲ್ಲಿ ಆಟಗಾರರು ಅಭ್ಯಾಸಕ್ಕೂ ಮುನ್ನ ಡ್ರೆಸ್ಸಿಂಗ್ ಕೋಣೆಯಲ್ಲಿ ಭಗವಾನ್ ಹನುಮಂತನನ್ನು ಸ್ಮರಿಸುವ ಹನುಮಾನ್ ಚಾಲೀಸಾ ಪಠಣ ಮಾಡಿದ್ದು ವಿಶೇಷ ಎನಿಸಿತು. ಮೊದಲ ದಿನ ಕನ್ನಡಿಗ ರಾಹುಲ್ ಹೊರತಾಗಿ ಉಳಿದ ಎಲ್ಲ ಆಟಗಾರರು ಅಭ್ಯಾಸದಲ್ಲಿ ಭಾಗಿಯಾಗಿದ್ದರು. ಶುಕ್ರವಾರ ಭಾರತೀಯ ಆಟಗಾರರು ವಿಶ್ರಾಂತಿ ಪಡೆದಿದ್ದು, ಶನಿವಾರ ಮ್ಯಾಚೆಂಸ್ಟರ್‌ಗೆ ಪ್ರಯಾಣಿಸಲಿದ್ದಾರೆ.

ಭಾರತ ತಂಡಕ್ಕೆ ಆಘಾತ

ಟೀಮ್ ಇಂಡಿಯಾಗೆ ಗಾಯದ ಭೀತಿ ಎದುರಾಗಿದೆ. ಈಗಾಗಲೇ ರಿಷಭ್ ಪಂತ್ ತನ್ನ ಬೆರಳು ಗಾಯದಿಂದ ಚೇತರಿಸಿಕೊಳ್ಳುತ್ತಿದ್ದಾರೆ. ಇದೀಗ ಯುವ ವೇಗಿ ಅರ್ಷದೀಪ್ ಸಿಂಗ್ ಅವರಿಗೂ ಗಾಯವಾಗಿದೆ ಎಂದು ಹೇಳಲಾಗುತ್ತಿದೆ. ಅವರು ಅಭ್ಯಾಸದ ವೇಳೆ ತಮ್ಮ ಕೈಗೆ ಬ್ಯಾಂಡೇಜ್ ಸುತ್ತಿಕೊಂಡು ಬಂದಿದ್ದರು.

ದಾಖಲೆ ಸನಿಹದಲ್ಲಿ ರವೀಂದ್ರ ಜಡೇಜಾ

ಅದ್ಭುತ ಬ್ಯಾಟಿಂಗ್ ಫಾರ್ಮ್‌ನಲ್ಲಿರುವ ರವೀಂದ್ರ ಜಡೇಜಾ, ಮ್ಯಾಂಚೆಸ್ಟರ್ ಟೆಸ್ಟ್ ಪಂದ್ಯದಲ್ಲಿ ಕೇವಲ 58 ರನ್ ಗಳಿಸಿದರೆ, ಇಂಗ್ಲೆಂಡ್‌ನಲ್ಲಿ 1000 ಟೆಸ್ಟ್ ರನ್ ಪೂರೈಸಿದ ಕ್ರಿಕೆಟ್ ದಿಗ್ಗಜ ಗ್ಯಾರಿ ಫೀಲ್ಡ್ ಸೋಬರ್ಸ್ ಅವರನ್ನು ಒಳಗೊಂಡ ಎಲೈಟ್ ಲಿಸ್ಟ್‌ಗೆ ಸೇರ್ಪಡೆಯಾಗಲಿದ್ದಾರೆ. ಈ ಹಿಂದೆ ಇಂಗ್ಲೆಂಡ್‌ನಲ್ಲಿ ಅದ್ಭುತ ಪ್ರದರ್ಶನ ತೋರಿ ಎಲ್ಲರ ಗಮನ ಸೆಳೆದಿದ್ದ ವಿಂಡೀಸ್‌ನ ಸೋಬರ್ಸ್ 6 ರಿಂದ 11ನೇ ಕ್ರಮಾಂಕಗಳಲ್ಲಿ ಆಡಿದ ಆಟಗಾರರಲ್ಲಿ 1000 ರನ್ ಗಡಿದಾಟಿದ ಏಕೈಕ ಆಟಗಾರಾಗಿದ್ದರು. ಅವರು 16 ಇನಿಂಗ್ಸ್‌ಗಳಲ್ಲಿ 84.38ರ ಸರಾಸರಿಯಲ್ಲಿ 1097 ರನ್ ಕಲೆಹಾಕಿದ್ದಾರೆ. ಇದರಲ್ಲಿ 4 ಶತಕಗಳು ಮತ್ತು 5 ಶತಕಗಳು ಒಳಗೊಂಡಿವೆ. ಜಡೇಜಾ ಈಗಾಗಲೇ 27 ಇನಿಂಗ್ಸ್‌ಗಳಲ್ಲಿ 40.95ರ ಸರಾಸರಿಯಲ್ಲಿ 942 ರನ್ ಗಳಿಸಿದ್ದು ಒಂದು ಶತಕ ಹಾಗೂ ಏಳು ಅರ್ಧಶತಕ ಬಾರಿಸಿದ್ದಾರೆ. ಇನ್ನು ಕೇವಲ 58 ರನ್ ಗಳಿಸಿದರೆ ಸೋಬರ್ಸ್ ಜೊತೆ ಎಲೈಟ್ ಕ್ಲಬ್‌ಗೆ ಜಡೇಜಾ ಸೇರಿಕೊಳ್ಳಲಿದ್ದಾರೆ.

ಟೆನಿಸ್‌ನಿಂದ ವಿರಾಮ ಪಡೆದ ಒನ್ಸ್ ಜಬೇರ್

ದೆಹಲಿ: ಟ್ಯುನೀಷಿಯಾದ ಟೆನಿಸ್ ತಾರೆ, ಮೂರು ಬಾರಿ ಗ್ರ್ಯಾಂಡ್ ಸ್ಲಾಮ್ ಫೈನಲಿಸ್ಟ್ ಆಗಿರುವ ಒನ್ಸ್ ಜಬೇರ್ ಅವರು ತಮ್ಮ ಮಾನಸಿಕ ಮತ್ತು ದೈಹಿಕ ಯೋಗಕ್ಷೇಮಕ್ಕೆ ಆದ್ಯತೆ ನೀಡುವ ಸಲುವಾಗಿ ವೃತ್ತಿಪರ ಟೆನಿಸ್‌ನಿಂದ ವಿರಾಮ ತೆಗೆದುಕೊಳ್ಳುವುದಾಗಿ ಘೋಷಿಸಿದ್ದಾರೆ.

ಶುಕ್ರವಾರ ಸಾಮಾಜಿಕ ಮಾಧ್ಯಮದಲ್ಲಿ ಭಾವನಾತ್ಮಕ ಪೋಸ್ಟ್ ಮೂಲಕ ಅವರು ಈ ನಿರ್ಧಾರ ಪ್ರಕಟಿಸಿದರು. 'ಕಳೆದ ಎರಡು ವರ್ಷಗಳಿಂದ, ತುಂಬಾ ಕಠಿಣ ಪರಿಸ್ಥಿತಿಗಳನ್ನು ಎದುರಿಸಿದ್ದೇನೆ, ಗಾಯಗಳ ವಿರುದ್ಧ ಹೋರಾಡುತ್ತಿದ್ದೇನೆ ಮತ್ತು ಇತರ ಹಲವು ಸವಾಲುಗಳನ್ನು ಎದುರಿಸುತ್ತಿದ್ದೇನೆ' ಎಂದು ಜಬೀರ್ ಇನ್‌ಸ್ಟಾಗ್ರಾಮ್ ಮತ್ತು ಎಕ್ಸ್‌ನಲ್ಲಿ ಹಂಚಿಕೊಂಡ ಹೇಳಿಕೆಯಲ್ಲಿ ಬರೆದಿದ್ದಾರೆ.

'ಸ್ವಲ್ಪ ಸಮಯದಿಂದ ಟೆನಿಸ್ ಅಂಗಣದಲ್ಲಿ ನಿಜವಾಗಿಯೂ ಸಂತೋಷವಾಗಿರಲಿಲ್ಲ, ಟೆನಿಸ್ ತುಂಬಾ ಸುಂದರವಾದ ಕ್ರೀಡೆಯಾಗಿದೆ. ಆದರೆ ಇದೀಗ ಒಂದು ಹೆಜ್ಜೆ ಹಿಂದಕ್ಕೆ ಇಡಲು ಮತ್ತು ಅಂತಿಮವಾಗಿ ನಾನು ಮೊದಲಿನಂತಾಗಲು ಮತ್ತು ಸರಳವಾಗಿ ಬದುಕುವ ಸಂತೋಷವನ್ನು ಮರುಶೋಧಿಸಲು ಬಯಸುತ್ತೇನೆ' ಎಂದು 30 ವರ್ಷದ ಒನ್ಸ್ ಜಬೇರ್ ಬರೆದುಕೊಂಡಿದ್ದಾರೆ.

'ನನ್ನನ್ನು ಅರ್ಥಮಾಡಿಕೊಂಡಿದ್ದಕ್ಕಾಗಿ ನನ್ನ ಎಲ್ಲಾ ಅಭಿಮಾನಿಗಳಿಗೆ ಧನ್ಯವಾದಗಳು. ನಿಮ್ಮ ಬೆಂಬಲ ಮತ್ತು ಪ್ರೀತಿ ನನಗೆ ಸ್ಫೂರ್ತಿ. ನಾನು ಅದನ್ನು ಯಾವಾಗಲೂ ನನ್ನೊಂದಿಗೆ ಕೊಂಡೊಯ್ಯುತ್ತೇನೆ. ಟೆನಿಸ್‌ನಿಂದ ದೂರವಿದ್ದರೂ ಸಹ, ನಾನು ವಿಭಿನ್ನ ರೀತಿಯಲ್ಲಿ ನಿಕಟವಾಗಿ ಅಭಿಮಾನಿಗಳೊಂದಿಗೆ ಸಂಪರ್ಕದಲ್ಲಿರುತ್ತೇನೆ ಮತ್ತು ಈ ಪ್ರಯಾಣವನ್ನು ನಿಮ್ಮೆಲ್ಲರೊಂದಿಗೆ ಹಂಚಿಕೊಳ್ಳುತ್ತೇನೆ' ಎಂದು ಹೇಳಿದ್ದಾರೆ.

ಇಂಗ್ಲೆಂಡ್‌ನಲ್ಲಿ ಆರಂಭವಾದ ಲೆಜೆಂಡ್ಸ್ ಕ್ರಿಕೆಟ್

ಭಾರತಕ್ಕೆ ಪಾಕ್ ಮೊದಲ ಎದುರಾಳಿ

ಲಂಡನ್: ಮಾಜಿ ಆಟಗಾರರ ಎರಡನೇ ಆವೃತ್ತಿಯ ಲೆಜೆಂಡ್ಸ್ ವಿಶ್ವ ಚಾಂಪಿಯನ್‌ಶಿಪ್ ಕ್ರಿಕೆಟ್ ಟೂರ್ನಿ ಶುಕ್ರವಾರ ಆರಂಭಗೊಂಡಿದೆ. ಹಾಲಿ ಚಾಂಪಿಯನ್ ಭಾರತ, ಪಾಕಿಸ್ತಾನ, ಇಂಗ್ಲೆಂಡ್, ಆಸ್ಟ್ರೇಲಿಯಾ, ವೆಸ್ಟ್ ಇಂಡೀಸ್ ಮತ್ತು ದಕ್ಷಿಣ ಆಫ್ರಿಕಾ ತಂಡಗಳು ಟೂರ್ನಿಯಲ್ಲಿ ಪಾಲ್ಗೊಳ್ಳುತ್ತಿದೆ. ಮೊದಲ ಪಂದ್ಯದಲ್ಲಿ ಆತಿಥೇಯ ಇಂಗ್ಲೆಂಡ್ ತಂಡ ಪಾಕಿಸ್ತಾನ ಸವಾಲು ಎದುರಿಸಲಿದೆ. ಪಂದ್ಯಾವಳಿಗಳು ಇಂಗ್ಲೆಂಡ್‌ನ ನಾಲ್ಕು ತಾಣಗಳಾದ ಎಜ್‌ಬಾಸ್ಟನ್, ನಾರ್ಥಂಪ್ಟನ್, ಲೀಸೆಸ್ಟರ್ ಮತ್ತು ಲೀಡ್ಸ್‌ನಲ್ಲಿ ನಡೆಯಲಿದೆ.

ಭಾರತಕ್ಕೆ ಪಾಕ್ ಮೊದಲ ಎದುರಾಳಿ: ಯುವರಾಜ್ ಸಿಂಗ್ ಸಾರಥ್ಯದ ಭಾರತ ತಂಡ ತನ್ನ ಅಭಿಯಾನವನ್ನು ಬದ್ಧ ಎದುರಾಳಿ ಪಾಕ್ ವಿರುದ್ಧ ಆಡುವ ಮೂಲಕ ಆರಂಭಿಸಲಿದೆ. ಆ ಪಂದ್ಯ ಭಾನುವಾರ ನಡೆಯಲಿದೆ. ಆಪರೇಷನ್ ಸಿಂದೂರದ ಬಳಿಕ ಭಾರತ-ಪಾಕ್ ಆಡುತ್ತಿರುವ ಮೊದಲ ಕ್ರಿಕೆಟ್ ಪಂದ್ಯ ಇದಾಗಿದೆ, ಹೀಗಾಗಿ ಪಂದ್ಯ ಭಾರೀ ಕುತೂಹಲ ಕೆರಳಿದೆ. ಕಳೆದ ಆವೃತ್ತಿಯ ಫೈನಲ್‌ನಲ್ಲಿ ಪಾಕಿಸ್ತಾನ ತಂಡವನ್ನೇ ಸೋಲಿಸಿ ಭಾರತ ಚೊಚ್ಚಲ ಚಾಂಪಿಯನ್ ಪಟ್ಟ ಅಲಂಕರಿಸಿತ್ತು. ಭಾರತ ತಂಡದಲ್ಲಿ ಕನ್ನಡಿಗರಾದ ರಾಬಿನ್ ಉತ್ತಪ್ಪ, ಸ್ಟುವರ್ಟ್ ಬಿನ್ನಿ, ವಿನಯ್ ಕುಮಾರ್ ಮತ್ತು ಅಭಿಮನ್ಯು ಮಿಥುನ್ ಸ್ಥಾನ ಪಡೆದಿದ್ದಾರೆ. ಭಾರತದ ಎಲ್ಲ ಪಂದ್ಯಗಳು ರಾತ್ರಿ 9 ಗಂಟೆಗೆ ಆರಂಭವಾಗಲಿದೆ.

ರೌಂಡ್ ರಾಬಿನ್ ಮಾದರಿಯಲ್ಲಿ ನಡೆಯುವ ಈ ಟೂರ್ನಿಯಲ್ಲಿ ಅಗ್ರ ನಾಲ್ಕು ತಂಡಗಳು ಸೆಮಿಫೈನಲ್‌ಗೇರಲಿವೆ. ಎಲ್ಲ ಮೂರು ನಾಕೌಟ್ ಪಂದ್ಯಗಳು ಎಜ್‌ಬಾಸ್ಟನ್ ಮೈದಾನದಲ್ಲಿ ನಡೆಯಲಿದೆ. ಸೆಮಿಫೈನಲ್ ಪಂದ್ಯಗಳು ಜುಲೈ 31 ರಂದು, ಫೈನಲ್ ಪಂದ್ಯ ಆಗಸ್ಟ್ 2 ರಂದು ನಡೆಯಲಿದೆ.

ಭಾರತ ಲೆಜೆಂಡ್ಸ್ ತಂಡ: ಯುವರಾಜ್ ಸಿಂಗ್ (ನಾಯಕ), ಶಿಖರ್ ಧವನ್, ಹರ್ಭಜನ್ ಸಿಂಗ್, ಸುರೇಶ್ ರೈನಾ, ಇರ್ಫಾನ್ ಪಠಾಣ್, ಯೂಸುಫ್ ಪಠಾಣ್ ರಾಬಿನ್ ಉತ್ತಪ್ಪ, ಸ್ಟುವರ್ಟ್ ಬಿನ್ನಿ, ವಿನಯ್ ಕುಮಾರ್, ಅಭಿಮನ್ಯು ಮಿಥುನ್, ಅಂಬಾಟಿ ರಾಯುಡು, ಪೀಯೂಶ್ ಚಾವ್ಲಾ, ವರುಣ್ ಆರೋನ್, ಸಿದ್ಧಾರ್ಥ್ ಕೌಲ್, ಗುರುಕೀರತ್ ಮಾನ್.

ಭಾರತದ ಪಂದ್ಯಗಳು

ಜುಲೈ 20: ಭಾರತ-ಪಾಕಿಸ್ತಾನ
ಜುಲೈ 22: ಭಾರತ-ದಕ್ಷಿಣ ಆಫ್ರಿಕಾ
ಜುಲೈ 26: ಭಾತ-ಆಸ್ಟ್ರೇಲಿಯಾ
ಜುಲೈ 27: ಭಾರತ-ಇಂಗ್ಲೆಂಡ್
ಜುಲೈ 29: ಭಾರತ-ವೆಸ್ಟ್ ಇಂಡೀಸ್

ರೋಜರ್ ಬಿನ್ನಿ ಬದಲಾವಣೆ ಖಚಿತ

ರಾಜೀವ್ ಶುಕ್ಲಾಗೆ ಬಿಸಿಸಿಐ ಹಂಗಾಮಿ ಅಧ್ಯಕ್ಷ ಹುದ್ದೆ ಸಾಧ್ಯತೆ

ಮುಂಬಯಿ: ಭಾರತದ ಮಾಜಿ ಆಲ್‌ರೌಂಡರ್, ಮತ್ತು ಪ್ರಸ್ತುತ ಭಾರತೀಯ ಕ್ರಿಕೆಟ್ ನಿಯಂತ್ರಣ ಮಂಡಳಿಯ (ಬಿಸಿಸಿಐ)ಅಧ್ಯಕ್ಷ ರೋಜರ್ ಬಿನ್ನಿ ಅವರು ಜುಲೈ 19ರಂದು 70ನೇ ವರ್ಷಕ್ಕೆ ಕಾಲಿಡಲಿದ್ದಾರೆ. ಇದರ ಬೆನ್ನಲ್ಲೇ ಅವರನ್ನು ಅಧ್ಯಕ್ಷ ಸ್ಥಾನದಿಂದ ಕೆಳಗಿಳಿಸುವ ಸಾಧ್ಯತೆ ಇದೆ. ಕನ್ನಡಿಗ ರೋಜರ್ ಬಿನ್ನಿ ಅವರನ್ನು ವಯಸ್ಸಿನ ಮಿತಿಯ ಕಾರಣದಿಂದ ಬದಲಾವಣೆ ಮಾಡಲಾಗುತ್ತಿದೆ. ಬಿಸಿಸಿಐ ಸಂವಿಧಾನದ ಪ್ರಕಾರ 70 ವರ್ಷದ ಬಳಿಕ ಬಿಸಿಸಿಐ ಅಧ್ಯಕ್ಷರಾಗಿ ಇರುವಂತಿಲ್ಲ, ಹೀಗಾಗಿ ಬದಲಾವಣೆ ಮಾಡಬೇಕಿದೆ.

ರೋಜರ್ ಬಿನ್ನಿ ಅವರು ಅಕ್ಟೋಬರ್ 2022ರಲ್ಲಿ ಬಿಸಿಸಿಐನ 36ನೇ ಅಧ್ಯಕ್ಷರಾಗಿ ನೇಮಕಗೊಂಡಿದ್ದರು. ಅದುವರೆಗೆ ಸೌರವ್ ಗಂಗೂಲಿ ಆ ಸ್ಥಾನದಲ್ಲಿದ್ದರು. ಬಿನ್ನಿ ಅವರ ಮೂರು ವರ್ಷಗಳ ಅಧಿಕಾರಾವಧಿಯಲ್ಲಿ ಭಾರತ ಪುರುಷರ ತಂಡ 2024ರ ಟಿ20 ವಿಶ್ವಕಪ್ ಮತ್ತು 2025ರ ಚಾಂಪಿಯನ್ಸ್ ಟ್ರೋಫಿಯನ್ನು ಗೆದ್ದುಕೊಂಡಿತ್ತು. ಮಹಿಳಾ ಪ್ರೀಮಿಯರ್ ಲೀಗ್ (ಡಬ್ಲ್ಯೂಪಿಎಲ್) ಪ್ರಾರಂಭವಾದದ್ದು ಸಹ ಅವರ ಅಧಿಕಾರಾವಧಿಯಲ್ಲಿ ಎಂಬುದು ಸ್ಮರಣೀಯ.

ಸದ್ಯ ಬಿಸಿಸಿಐ ಉಪಾಧ್ಯಕ್ಷರಾಗಿರುವ ರಾಜೀವ್ ಶುಕ್ಲಾ ಬಿನ್ನಿ ಅವರ ಸ್ಥಾನ ತುಂಬುವ ಸಾಧ್ಯತೆ ದಟ್ಟವಾಗಿದೆ. ಖಾಲಿ ಇರುವ ಹುದ್ದೆ ಭರ್ತಿ ಮಾಡಲು, ಗೌರವಾನ್ವಿತ ಸ್ಥಾನಕ್ಕೆ ಹೊಸ ವ್ಯಕ್ತಿಯನ್ನು ಆಯ್ಕೆ ಮಾಡುವವರೆಗೆ ರಾಜೀವ್ ಶುಕ್ಲಾ ಅಧ್ಯಕ್ಷರ ಕರ್ತವ್ಯಗಳನ್ನು ವಹಿಸಿಕೊಳ್ಳುತ್ತಾರೆ ಎನ್ನಲಾಗಿದೆ.

ರಾಜೀವ್ ಶುಕ್ಲಾ ಅವರು 2020ರಿಂದ ಬಿಸಿಸಿಐ ಉಪಾಧ್ಯಕ್ಷರಾಗಿದ್ದಾರೆ. ಅವರು 2017ರವರೆಗೆ ಉತ್ತರ ಪ್ರದೇಶ ಕ್ರಿಕೆಟ್ ಅಸೋಸಿಯೇಶನ್‌ನ ಕಾರ್ಯದರ್ಶಿಯಾಗಿ ಕೆಲಸ ಮಾಡಿದ್ದರು. 2018ರವರೆಗೆ ಐಪಿಎಲ್ ಅಧ್ಯಕ್ಷರಾಗಿ ಶುಕ್ಲಾ ಕೆಲಸ ಮಾಡಿದ್ದರು. ಹಲವು ಅನುಭವ ಆಧಾರದಲ್ಲಿ ಅವರಿಗೆ ಹಂಗಾಮಿ ಅಧ್ಯಕ್ಷ ಸ್ಥಾನ ಸಿಗುವ ಸಾಧ್ಯತೆ ಅಧಿಕವಾಗಿದೆ.

ಕ್ರಿಕೆಟ್‌ನಲ್ಲಿ ರೋಜರ್ ಬಿನ್ನಿ ಸಾಧನೆ: ಭಾರತದ ಪರ 27 ಟೆಸ್ಟ್ ಮತ್ತು 72 ಏಕದಿನ ಪಂದ್ಯಗಳಾಡಿರುವ ರೋಜರ್ ಬಿನ್ನಿ ಒಟ್ಟು 124 ವಿಕೆಟ್ ಪಡೆದಿದ್ದರು. 1983ರ ಐತಿಹಾಸಿಕ ವಿಶ್ವಕಪ್ ಗೆಲುವಿನಲ್ಲಿ ಪ್ರಮುಖ ಪಾತ್ರ ವಹಿಸಿದ್ದರು.

ಭೂಗತ ಲೋಕದಲ್ಲಿ ಮುಗ್ಧ ಮುತ್ತ

ಭೂಗತ ಲೋಕವೇ ಹಾಗೇ ಕೆಲವರನ್ನು ತನಗೆ ಅರಿವಿಲ್ಲದಂತೆ ಸೆಳೆದು ಬಿಡುತ್ತದೆ. ಅಂತಹದ್ದೇ ಕಥೆ ಹೊತ್ತ, ಎಕ್ಕ ಈ ವಾರ ತೆರೆಗೆ ಬಂದಿದೆ. ಮುತ್ತ ಹಳ್ಳಿಯ ಮುಗ್ಧ ಯುವಕ, ತಾಯಿ ಮುದ್ದಿನ ಮಗನಾದ ಮುತ್ತನಿಗೆ ಸ್ನೇಹಿತರೆಂದರೆ ಪ್ರಾಣ, ಅವರಿಗಾಗಿ ಎಂತಹ ತ್ಯಾಗಕ್ಕೂ ಸಿದ್ಧನಿರುತ್ತಾನೆ. ಹೀಗಿರುವಾಗಲೇ ಆತನ ಸ್ನೇಹಿತನಿಗೆ ಉದ್ಯಮಕ್ಕೆ ಫೈನಾನ್ಶಿಯರ್‌ನಿಂದ ಸಾಲ ಕೊಡಿಸುತ್ತಾನೆ. ಸಾಲ ಪಡೆದ ಗೆಳೆಯ ಊರಿಂದಲೇ ಪರಾರಿಯಾಗುತ್ತಾನೆ. ಆ ಸಾಲದ ಹೊರೆ ಮುತ್ತನ ಮೇಲೆ ಬೀಳುತ್ತದೆ. ಆತನ ಮನೆ ಸಾಲಕ್ಕಾಗಿ ವಶವಾಗುತ್ತದೆ. ಇತ್ತ ತನ್ನ ಮನೆ ಬಿಡಿಸಿಕೊಳ್ಳುವುದು ಮುತ್ತನಿಗೆ ಅನಿವಾರ್ಯವಾಗಿರುತ್ತದೆ. ಅದಕ್ಕಾಗಿ ಬೆಂಗಳೂರಿಗೆ ಬಂದು ದುಡಿದು ಸಾಲ ತೀರಿಸಲು ಮುಂದಾಗುತ್ತಾನೆ. ಹೀಗೆ ಮಹಾನಗರದಲ್ಲಿ ದುಡಿಯುತ್ತಾ ಪರಿಸ್ಥಿತಿಯ ಒತ್ತಡಕ್ಕೆ ಸಿಲುಕಿ ತನಗೆ ಅರಿವಿಲ್ಲದಂತೆ ಭೂಗತ ಜಗತ್ತಿಗೆ ಕಾಲಿಡುತ್ತಾನೆ. ಅಷ್ಟಕ್ಕೂ ಮುತ್ತ ಅಂಡರ್‌ವರ್ಲ್ಡ್‌ಗೆ ಎಂಟ್ರಿಯಾಗಿದ್ದು ಹೇಗೆ. ಆತನ ಜೀವನದಲ್ಲಿ ನಡೆದ ಘಟನೆಯಾದಾರು ಏನು, ಈ ಎಕ್ಕ ಯಾರು ಎಂಬುದನ್ನು ತಿಳಿಯಲು ಸಿನಿಮಾ ನೋಡಲೇಬೇಕು. ಎಕ್ಕ ಭೂಗತ ಲೋಕದ ಕಥೆಗೆ ಸೀಮಿತವಾಗಿಲ್ಲ, ಇಲ್ಲಿ ತಾಯಿ ಸೆಂಟಿಮೆಟ್ ಸ್ಟೋರಿ ಎಲ್ಲವೂ ಬೆರೆತಿದೆ. ರೋಹಿತ್ ಪದಕಿ ಆ್ಯಕ್ಷನ್ ಸೆಂಟಿಮೆಂಟ್ ಬೆರೆತ ಕಥೆಯನ್ನು ಮನರಂಜನಾತ್ಮಕವಾಗಿ ಕಟ್ಟಿಕೊಡುವಲ್ಲಿ ಯಶಸ್ವಿಯಾಗಿದ್ದಾರೆ.

ಯುವ ರಾಜ್‌ಕುಮಾರ್ ಮುತ್ತನಾಗಿ, ಎಕ್ಕನಾಗಿ ಹೀಗೆ ವಿವಿಧ ಶೇಡ್‌ನಲ್ಲಿ ಅದ್ಧೂರಿಯಾಗಿ ಮಿಂಚಿದ್ದಾರೆ. ಈ ಚಿತ್ರದ ಮೂಲಕ ಯುವ ಎಂತಹ ಪಾತ್ರಗಳಿಗೂ ಹೊಂದಿಕೊಳ್ಳುವ ನಟ ಎಂಬುದನ್ನು ಸಾಬೀತುಪಡಿಸಿದ್ದಾರೆ. ನಟ ಆದಿತ್ಯ, ಪೊಲೀಸ್ ಅಧಿಕಾರಿಯಾಗಿ ಕಾಣಿಸಿಕೊಂಡಿದ್ದು ಮೆಚ್ಚುವ ಅಭಿನಯ ತೋರಿದ್ದಾರೆ. ಅತುಲ್ ಕುಲಕರ್ಣಿ, ಪವರ್ ಫುಲ್ ರೋಲ್ ನಿರ್ವಹಿಸಿದ್ದಾರೆ. ಮುತ್ತನ ತಾಯಿಯಾಗಿ ಶ್ರುತಿ ಪಾತ್ರಕ್ಕೆ ಜೀವತುಂಬಿದ್ದಾರೆ. ಸಂಜನಾ ಮತ್ತು ಸಂಪದಾ ತಮಗೆ ಸಿಕ್ಕ ಪಾತ್ರವನ್ನು ಅಚ್ಚುಕಟ್ಟಾಗಿ ನಿಭಾಯಿಸಿದ್ದಾರೆ. ಸಿನಿಮಾ ನೋಡಿ ಬಂದ ಮೇಲೂ ಹಾಡುಗಳು ಮನಸಿನಲ್ಲಿ ಗುನುಗುನಿಸುತ್ತವೆ. ಚಿತ್ರದ ಛಾಯಾಗ್ರಹಣ, ಸಂಗೀತಕ್ಕೆ ಫುಲ್ ಮಾರ್ಕ್ಸ್ ನೀಡಬಹುದು. ಆ್ಯಕ್ಷನ್ ಜತೆಗೆ ಎಮೋಷನ್ಸ್ ಬೆರೆತಿರುವ ಎಕ್ಕ ಸಿನಿಮಾವನ್ನು ಕಣ್ತುಂಬಿಕೊಂಡು ಆನಂದಿಸಬಹುದು.

ಚಿತ್ರ : ಎಕ್ಕ
ನಿರ್ದೇಶನ : ರೋಹಿತ್ ಪದಕಿ
ನಿರ್ಮಾಣ : ಪಿಆರ್‌ಕೆ ಪ್ರೊಡಕ್ಷನ್ಸ್, ಜಯಣ್ಣ ಫಿಲಂಸ್, ಕೆಆರ್‌ಜಿ
ತಾರಾಗಣ : ಯುವ ರಾಜ್‌ಕುಮಾರ್, ಆದಿತ್ಯ, ಅತುಲ್ ಕುಲಕರ್ಣಿ, ಶ್ರುತಿ, ಸಂಜನಾ, ಸಂಪದಾ
ರೇಟಿಂಗ್ : 3.5

ಬಾಂಧವ್ಯ ಬೆಸೆದ ಸುಂದರ ಕಥನಾ

ಲವ್ ಸ್ಟೋರಿಯ ಜತೆಗೆ ಸೆಂಟಿಮೆಂಟ್ ಕಥೆಯ ಸಿನಿಮಾಗಳು ಪ್ರೇಕ್ಷಕರನ್ನು ಸೆಳೆಯುತ್ತವೆ. ಜೂನಿಯರ್ ಕೂಡ ಪ್ರೇಮಕಥೆಯ ಜತೆಗೆ ಬಾಂಧವ್ಯದ ಹೂರಣವನ್ನು ಹೊತ್ತುಬಂದಿದೆ. ನಾಯಕ ಅಭಿನವ್ ತಂದೆಯ ಮುದ್ದಿನ ಮಗ, ತನ್ನ ಮಗನನ್ನು ಬಿಟ್ಟಿರದ ಕೋದಂಡಪಾಣಿಗೆ ಮಗ ತನ್ನ ಜತೆಯೇ ಇರಬೇಕು ಎಂಬ ಆಸೆ. ಮಗನಿಗೋ ಎಲ್ಲಾದರೂ ದೂರದಲ್ಲಿ ಕೆಲಸ ಮಾಡಿಕೊಂಡು ಇರಬೇಕು ಎಂಬ ಹಂಬಲ. ಅಭಿ ಅಂದುಕೊಂಡಂತೆ ಒಳ್ಳೆಯ ಕಂಪನಿಯಲ್ಲಿ ಕೆಲಸವೂ ಸಿಗುತ್ತದೆ. ಪ್ರತಿಭಾನ್ವಿತ ಅಭಿ ಆ ಕಂಪನಿಯಲ್ಲಿ ಹಣಕಾಸಿನ ವ್ಯವಹಾರದಲ್ಲಾದ ಲೋಪದ ಬಗ್ಗೆ ಚೇರ್‌ಮನ್ ಗಮನಕ್ಕೆ ತರುತ್ತಾನೆ. ವಿಜಯನಗರದಲ್ಲಿ ಆಗಿರುವ ಮೋಸದ ಬಗ್ಗೆ ಅಭಿ, ವಿಜಯ ಅವರ ಜತೆಗೆ ಒಂದು ತಂಡ ಹೊರಡುತ್ತದೆ. ಹೀಗೆ ಹೊರಟ ಅಭಿನವ್‌ಗೆ ತನ್ನ ತಂದೆಯ ಬಾಳಲ್ಲಿ ಘಟಿಸಿದ ಫ್ಲಾಶ್ ಬ್ಯಾಕ್ ಸ್ಟೋರಿ ತೆರೆದುಕೊಳ್ಳುತ್ತದೆ. ಮಧ್ಯಂತರದ ಬಳಿಕ ಕಥೆ ಹೊಸ ತಿರುವು ಪಡೆದುಕೊಳ್ಳುತ್ತಾ ಸಾಗುತ್ತದೆ. ಅಭಿನವ್‌ಗೆ ತನ್ನ ತಂದೆಯ ತ್ಯಾಗದ ವಿಚಾರ ತಿಳಿದು ಹೆಮ್ಮೆ ಮೂಡುತ್ತದೆ. ಅಷ್ಟಕ್ಕೂ ಅಭಿನವ್ ತಂದೆಯ ಬಾಳಲ್ಲಿ ನಡೆದ ಘಟನೆ ಏನು, ವಿಜಯನಗರಕ್ಕೂ ಕೋದಂಡಪಾಣಿಗೂ ಏನು ಸಂಬಂಧ ಎನ್ನುವ ವಿಚಾರ ಕುತೂಹಲ ಮೂಡಿಸುತ್ತಾ ಸಾಗುತ್ತದೆ ಅದನ್ನು ತೆರೆಯಲ್ಲಿ ನೋಡಿ ತಿಳಿದರೆ ಚೆಂದ.

ಜೂನಿಯರ್ ಲವ್, ಆ್ಯಕ್ಷನ್ ಬೆರೆತ ಸಿನಿಮಾ ಎನ್ನಿಸುತ್ತದೆ ಆದರೆ ಅದಕ್ಕೂ ಮಿಗಿಲಾಗಿ ಇಲ್ಲಿ ಬಾಂಧವ್ಯದ ಹೂರಣವಿದ್ದು, ಅದು ಪ್ರೇಕ್ಷಕರನ್ನು ಸೆಳೆಯುತ್ತದೆ. ಕಥೆಯಲ್ಲಿ ಬರುವ ಟ್ವಿಸ್ಟ್‌ಗಳು ಸೀಟಿನ ತುದಿಯಲ್ಲಿ ಹಿಡಿದು ಕೂರುವಂತೆ ಮಾಡುತ್ತದೆ. ನಿರ್ದೇಶಕ ರಾಧಾಕೃಷ್ಣ ರೆಡ್ಡಿ ಕೌಟುಂಬಿಕ ಕಥೆಯನ್ನು ಆಯ್ದುಕೊಂಡು ಅದನ್ನು ಎಲ್ಲರಿಗೂ ಹಿಡಿಸುವಂತೆ ತೆರೆಯಲ್ಲಿ ಅಚ್ಚುಕಟ್ಟಾಗಿ ನಿರೂಪಿಸುವಲ್ಲಿ ಯಶಸ್ವಿಯಾಗಿದ್ದಾರೆ.

ಜೂನಿಯರ್ ಮೂಲಕ ನಟ ಕಿರೀಟಿ ಚಂದನವನಕ್ಕೆ ಎಂಟ್ರಿಕೊಟ್ಟಿದ್ದು, ಚೊಚ್ಚಲ ಚಿತ್ರದಲ್ಲಿಯೇ ಎಲ್ಲರ ಮನಸೂರೆಗೊಂಡಿದ್ದಾರೆ. ಮೆಚ್ಚುವ ನಟನೆ ತೋರಿರುವ ಕಿರೀಟಿ ಡ್ಯಾನ್ಸ್, ಆ್ಯಕ್ಷನ್‌ನಲ್ಲೂ ಮಿಂಚಿದ್ದು, ಸ್ಯಾಂಡಲ್‌ವುಡ್‌ನಲ್ಲಿ ಹೊಸ ಭರವಸೆ ಮೂಡಿಸಿದ್ದಾರೆ. ಜೂನಿಯರ್‌ನಲ್ಲಿ ರವಿಮಾಮ ಅಕ್ಷರಶಃ ಮನಸೂರೆಗೊಳ್ಳುತ್ತಾರೆ. ದಶಕಗಳ ಬಳಿಕ ಕನ್ನಡ ಚಿತ್ರರಂಗಕ್ಕೆ ಮರಳಿರುವ ಜೆನಿಲಿಯಾ ವಿಜಯಳಾಗಿ ಪವರ್ ಫುಲ್ ಪಾತ್ರ ನಿರ್ವಹಿಸಿದ್ದಾರೆ. ಈ ಪಾತ್ರ ಜೆನಿಲಿಯಾಗೆ ಬಿಗ್ ಬ್ರೇಕ್ ನೀಡುವುದು ಖಚಿತವಾಗಿದೆ. ಚಿತ್ರದ ಸಂಗೀತ ಹೊಸತನ ತಂದಿದೆ. ಆದರೆ ಸಾಹಿತ್ಯಕ್ಕೆ ಇನ್ನೂ ಒತ್ತು ನೀಡಿದ್ದರೆ ಚೆನ್ನಾಗಿರುತ್ತಿತ್ತು ಎನಿಸುತ್ತದೆ, ಜೂನಿಯರ್ ಸುಂದರ ದೃಶ್ಯಕಾವ್ಯವಾಗಿ ಮೂಡಿಬಂದಿದ್ದು ಛಾಯಾಗ್ರಹಣಕ್ಕೆ ಫುಲ್ ಮಾರ್ಕ್ಸ್ ನೀಡಬಹುದು. ಒಟ್ಟಾರೆ ಜೂನಿಯರ್ ಚಿತ್ರವನ್ನು ಮನೆಮಂದಿಯೆಲ್ಲಾ ಕುಳಿತು ಕಣ್ತುಂಬಿಕೊಳ್ಳಬಹುದಾಗಿದೆ.

ಚಿತ್ರ : ಜೂನಿಯರ್
ನಿರ್ದೇಶನ : ರಾಧಾಕೃಷ್ಣ ರೆಡ್ಡಿ
ನಿರ್ಮಾಣ : ವಾರಾಹಿ ಪ್ರೊಡಕ್ಷನ್ಸ್
ತಾರಾಗಣ : ಕಿರೀಟಿ, ರವಿಚಂದ್ರನ್, ಜೆನಿಲಿಯಾ, ಸುಧಾರಾಣಿ ಮುಂತಾದವರು
ರೇಟಿಂಗ್ : 3.5

ಸದ್ದು ಮಾಡಿದ ಹಿಕೋರಾ

ನೀನಾಸಂ ಕಿಟ್ಟಿ ಕಥೆ, ಚಿತ್ರಕಥೆ ಹಾಗೂ ಸಂಭಾಷಣೆ ಬರೆದು ನಿರ್ದೇಶನ ಮಾಡಿರುವ ಹಿಕೋರಾ ಸದ್ದಿಲ್ಲದೆ ಚಿತ್ರೀಕರಣ ಮುಗಿಸಿದ್ದು ತೆರೆಗೆ ಬರಲು ಸಿದ್ಧವಾಗಿದೆ. ಈ ಚಿತ್ರದ ಹಾಡುಗಳು ಬಿಡುಗಡೆಯಾಗಿದ್ದು ಕೇಳಲು ಮಧುರವಾಗಿವೆ. ಸಂಗೀತ ಪ್ರಿಯರ ಮನಗೆದ್ದಿವೆ. ಕರ್ನಾಟಕ ಚಲನಚಿತ್ರ ಪ್ರದರ್ಶಕರ ಸಂಘದ ಅಧ್ಯಕ್ಷ ಕೆ.ವಿ.ಚಂದ್ರಶೇಖರ್, ಕನ್ನಡ ಚಲನಚಿತ್ರ ನಿರ್ಮಾಪಕರ ಸಂಘದ ಅಧ್ಯಕ್ಷ ಉಮೇಶ್ ಬಣಕಾರ್ ಹಾಡುಗಳನ್ನು ಬಿಡುಗಡೆ ಮಾಡಿ ಚಿತ್ರತಂಡಕ್ಕೆ ಶುಭಕೋರಿದರು. ಚಿತ್ರದಲ್ಲಿ ಒಟ್ಟು ಐದು ಹಾಡುಗಳಿದ್ದು ಸದ್ಯ ಮೂರು ಹಾಡುಗಳು ಬಿಡುಗಡೆಯಾಗಿವೆ. ಪೂರ್ಣಚಂದ್ರ ತೇಜಸ್ವಿ ಸಂಗೀತ ಸಂಯೋಜಿಸಿರುವ ಹಾಡುಗಳು ಒಂದಕ್ಕಿಂತ ಒಂದು ವಿಭಿನ್ನವಾಗಿದ್ದು ಅರ್ಥಪೂರ್ಣವಾಗಿವೆ. ಕರೋನಾದಂತೆಯೇ ಕಾಡುವ ವೈರಸ್ ವಿರುದ್ಧ ಹೋರಾಡುವ ಆಂಟಿ ವೈರಸ್‌ಗೆ ಕಥೆ ಇಲ್ಲಿದೆ. ಆ ಆಂಟಿ ವೈರಸ್ ಹಿಕೋರಾವಾಗಿದ್ದು ಹೇಗೆ ಎಂಬುದರ ಸುತ್ತ ಚಿತ್ರದ ಕಥೆ ಸಾಗುತ್ತದೆ.

ನೀನಾಸಂ ಕಿಟ್ಟಿ ಅವರೇ ನಾಯಕನಾಗಿ ನಟಿಸಿದ್ದು, ಸ್ಪಂದನಾ ಪ್ರಸಾದ್ ನಾಯಕಿಯಾಗಿ ಬಣ್ಣಹಚ್ಚಿದ್ದಾರೆ. ನಟಿ ಲಾವಂತಿ, ಸರ್ದಾರ್ ಸತ್ಯ ಸೇರಿದಂತೆ ಹಲವರು ತಾರಾಗಣದಲ್ಲಿದ್ದಾರೆ. ನಿರ್ದೇಶಕರು ಒಳ್ಳೆಯ ಕಥೆಯನ್ನು ಸಿದ್ಧ ಮಾಡಿಕೊಂಡಿದ್ದರು. ಕಥೆ ಕೇಳಿದಾಕ್ಷಣ ಮನಸಿಗೆ ಹಿಡಿಸಿತು. ಸಾಮಾಜಿಕ ಸಂದೇಶ ಸಾರುವ ಸ್ಟೋರಿ ಇದಾಗಿದ್ದು ಹಿಕೋರಾ ಎಲ್ಲರೂ ನೋಡಲೇಬೇಕಾದ ಚಿತ್ರವಾಗುತ್ತದೆ ಎಂಬ ನಂಬಿಕೆ ನನಗಿತ್ತು. ಹಾಗಾಗಿ ಚಿತ್ರ ನಿರ್ಮಾಣಕ್ಕೆ ಬಂಡವಾಳ ಹೂಡಿದ್ದಾಗಿ ನಿರ್ಮಾಪಕಿ ರತ್ನಾ ಶ್ರೀಧರ್ ತಿಳಿಸಿದರು.

ಕರೋನಾ ವೈರಸ್‌ನಿಂದ ಇಡೀ ಜಗತ್ತೇ ಕಂಗೆಟ್ಟಿತ್ತು. ಅದಕ್ಕೆ ಹಲವು ವ್ಯಾಕ್ಸಿನ್ ಸಂಶೋಧಿಸಲಾಯಿತು. ಆಂಟಿ ವೈರಸ್‌ನಿಂದ ಹಲವರು ಕರೋನಾದಿಂದ ಪಾರಾದರು. ಹಿಕೋರಾ ಕೂಡ ಒಂದು ಆಂಟಿ ವೈರಸ್. ಹಾಗಾದರೆ ಅದು ಯಾವ ವೈರಸ್ ವಿರುದ್ಧ ಹೋರಾಡುತ್ತದೆ ಎಂಬುದನ್ನು ಚಿತ್ರದಲ್ಲಿ ಥ್ರಿಲ್ಲಿಂಗ್ ಆಗಿ ಕಟ್ಟಿಕೊಡಲಾಗಿದೆ.

-ನೀನಾಸಂ ಕಿಟ್ಟಿ ನಿರ್ದೇಶಕ

ಗರ್ಲ್ ಫ್ರೆಂಡ್‌ನ ಮೊದಲ ಗಾನ

ಬಹುಭಾಷಾ ನಟಿ ರಶ್ಮಿಕಾ ಮಂದಣ್ಣ ಹಲವು ಸಿನಿಮಾಗಳಲ್ಲಿ ಬ್ಯುಸಿಯಾಗಿದ್ದಾರೆ. ಅದರಲ್ಲಿ ದಿ ಗರ್ಲ್‌ಫ್ರೆಂಡ್ ಸಿನಿಮಾವೂ ಒಂದು. ರಾಹುಲ್ ರವೀಂದ್ರನ್ ನಿರ್ದೇಶನದ ಸುಂದರ ಪ್ರೇಮಕಥೆಯ ದಿ ಗರ್ಲ್ ಫ್ರೆಂಡ್ ಸಿನಿಮಾದ ಮೊದಲ ಹಾಡು ಬಿಡುಗಡೆಯಾಗಿದೆ. ದಿ ಗರ್ಲ್ ಫ್ರೆಂಡ್ ಸ್ವರವೇ.. ಎಂಬ ಮೊದಲ ಹಾಡು ಇದಾಗಿದ್ದು, ನಾಗಾರ್ಜುನ್ ಶರ್ಮಾ ಹಾಡಿಗೆ ಸಾಹಿತ್ಯ ಬರೆದಿರುವ ಈ ಹಾಡಿಗೆ ಹೇಶಮ್ ಅಬ್ದುಲ್ ವಹಾಬ್ ಸಂಗೀತ ಸಂಯೋಜಿಸಿದ್ದು, ಹಾಡಿಗೂ ದನಿಯಾಗಿದ್ದಾರೆ. ರಶ್ಮಿಕಾ ಮಂದಣ್ಣ ಮತ್ತು ದೀಕ್ಷಿತ್ ಶೆಟ್ಟಿ ನಡುವಿನ ಆನ್ ಸ್ಕ್ರೀನ್ ಕೆಮಿಸ್ಟ್ರಿ ಈ ಹಾಡಿನಲ್ಲಿ ಮೋಡಿಮಾಡುತ್ತದೆ. ತೆಲುಗು, ತಮಿಳು, ಹಿಂದಿ, ಕನ್ನಡ ಮತ್ತು ಮಲೆಯಾಳಂ ಭಾಷೆಗಳಲ್ಲಿ ಹಾಡು ಬಿಡುಗಡೆಯಾಗಿದೆ. ಟೈಟಲ್‌ನಲ್ಲೇ ಹೇಳುವಂತೆ ಇದು ಲವ್ ಸ್ಟೋರಿಯ ಸಿನಿಮಾವಾಗಿದ್ದು, ಪ್ಯಾನ್ ಇಂಡಿಯಾ ಮಟ್ಟದಲ್ಲಿ ದಿ ಗರ್ಲ್‌ಫ್ರೆಂಡ್ ಸಿನಿಮಾ ತೆರೆಗೆ ಬರಲಿದೆ. ಕೃಷ್ಣನ್ ವಸಂತ್ ಛಾಯಾಗ್ರಹಣ, ಹೇಶಮ್ ಅಬ್ದುಲ್ ವಹಾಬ್ ಸಂಗೀತ ಚಿತ್ರಕ್ಕಿದೆ. ಗೀತಾ ಆರ್ಟ್ಸ್ ಮತ್ತು ಧೀರಜ್ ಮೊಗಿಲಿನೇನಿ ಎಂಟರ್‌ಟೇನ್‌ಮೆಂಟ್ ಬ್ಯಾನರ್‌ನಲ್ಲಿ ಚಿತ್ರ ನಿರ್ಮಾಣವಾಗಿದೆ. ಪೋಸ್ಟ್ ಪ್ರೊಡಕ್ಷನ್ ಹಂತದಲ್ಲಿರುವ ದಿ ಗರ್ಲ್‌ಫ್ರೆಂಡ್ ಶೀಘ್ರವೇ ತೆರೆಗೆ ಬರಲಿದೆ.